

Geol. Diffensé  
D-Mannheim  
191

# Statistisches Jahrbuch

für das

# Deutsche Reich.

Herausgegeben

von

Kaiserlichen Statistischen Amt.

Siebenter Jahrgang

1886



Berlin, 1886.

Puttkammer & Mühlbrecht,  
Verlag für Staats- und Rechtswissenschaft.

Preis: 2 M. 40 Pf

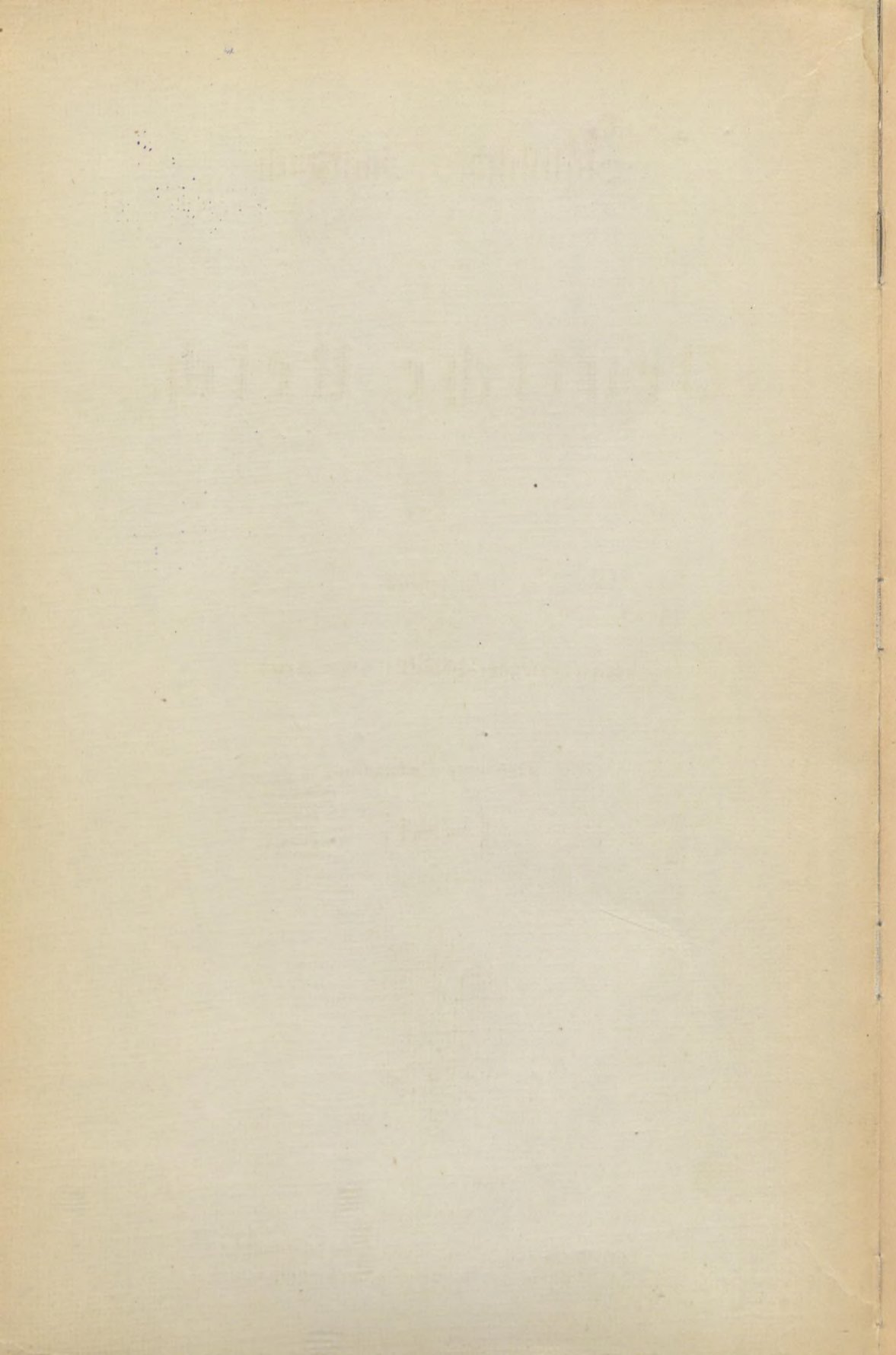



Statistisches Jahrbuch

~~Geht~~  
Dr. Carl Diefenö  
Mannheim

für das

# Deutsche Reich.

Universitäts-  
bibliothek  
Mannheim  
300

Herausgegeben

vom

Kaiserlichen Statistischen Amt.

Siebenter Jahrgang

1886



Berlin, 1886.

Verlag von Puttkammer & Mühlbrecht,  
Buchhandlung für Staats- und Rechtswissenschaft.

Statistisches Jahrbuch  
Gefolge

# Deutschland

Universitäts-  
bibliothek  
Mannheim  
006

Verlag von Neumann, Neudamm  
1886



1886



Berlin, 1886  
Verlag von Neumann, Neudamm & Berlin  
Druck von Neumann, Neudamm & Berlin



## Vorwort.

Der Inhalt des vorliegenden siebenten Jahrgangs des statistischen Jahrbuchs für das Deutsche Reich entspricht wie der seiner Vorgänger dem ursprünglichen Programm: die hauptsächlichsten Ergebnisse der Reichsstatistik in kurzen leicht verständlichen Uebersichten und soweit als möglich in vergleichenden Jahresreihen zur allgemeinen Kunde zu bringen und dadurch Kenntnißnahme und Gebrauch des Wichtigsten aus dem sich immer reicher ansammelnden reichsstatistischen Material zu erleichtern. Zur besseren Erreichung dieses Zwecks, namentlich zur Beseitigung von Zweifeln über die Bedeutung der Zahlen, hat das Jahrbuch — und davon zeugt auch der gegenwärtige Jahrgang — allmählich eine Erweiterung in der Richtung erfahren, daß die erläuternden Bemerkungen zu verschiedenen Uebersichten eingehender geworden sind. Ferner haben nach und nach neue Gegenstände, je nachdem sie von der Reichsstatistik erfaßt wurden, Aufnahme gefunden. In diesem Jahrgange gehören dahin: der Werth des Viehstandes nach der Viehzählung von 1883 und die Hauptresultate der Gewerbestatistik von 1882; auch die Nachweisung über ertheilte Patente und geschützte Muster erscheint zum ersten Mal. Endlich sind verschiedene Uebersichten insoweit geändert worden, als erforderlich war, um neue oder wegen des beschränkten Umfangs des Jahrbuchs seither in demselben nicht berücksichtigte Thatsachen mitzutheilen. Unter anderen sind in die Bevölkerungs-Uebersichten die neuesten Volkszählungs-Ergebnisse (von 1885) aufgenommen worden, was jedoch nur erst in vorläufigen Zahlen hat geschehen können, und in den Waarenverkehrs-Uebersichten finden sich die wichtigeren speziellen Waarengattungen mit ihren Quantitäten nach Herkunft und Bestimmung aufgeführt. Dagegen sind Nachweisungen fortgelassen, deren regelmäßige Mittheilung von vornherein nicht beabsichtigt war. Für solche nur in einen früheren Jahrgang aufgenommene Daten findet sich im Inhaltsverzeichnis ein Hinweis auf Jahrgang und Seite.

Auf diesem Wege ist es möglich geworden, im Jahrbuch den Fortschritten der Reichsstatistik zu folgen und, wenn auch nicht in jedem Jahrgange, so doch in mehreren zusammen, alle Gegenstände derselben in den Hauptergebnissen zur Darstellung zu bringen. Hiermit ist die gesammte Reichsstatistik der allgemeinen Benutzung leichter zugänglich gemacht, als es durch die umfangreichen Quellenwerke »Statistik des Deutschen Reichs« und »Monatshefte zur Statistik des Deutschen Reichs« — auf die für ein tieferes Eingehen in den Gegenstand bei den betreffenden Abschnitten stets hingewiesen ist — geschehen kann. Uebrigens sind die Hauptabschnitte und für die meisten Uebersichten auch die ursprünglichen Formulare unverändert beibehalten worden, wo aber geändert werden mußte, da ist stets darauf Bedacht genommen, für den Vergleich die Ergebnisse der vorhergehenden Jahre möglichst entsprechend umzuformen. Dadurch ist im wesentlichen erreicht worden, daß mit den Vortheilen der vorgenommenen Aenderungen die Vorzüge einer Gleichförmigkeit des Inhalts der verschiedenen Jahrgänge, nämlich einestheils die Orientirung des Lesers aus den älteren Jahrgängen über das, was er vom neuen zu erwarten und wo er es zu suchen hat, sowie andernteils die Leichtigkeit des zeitlichen Vergleichs sich verbinden.

Die dem Jahrgange in gewohnter Weise beigegebenen kartographischen Darstellungen und Diagramme haben die Ergebnisse der letzten allgemeinen Reichstagswahlen zum Gegenstande.

Berlin, im Juli 1886.

Der Direktor des Kaiserlichen Statistischen Amts

**Dr. S. Becker,**

Geheimer Ober-Regierungsrath.

### Zur Notiz.

Als Münzeinheit ist die Mark, *M*; als Längeneinheit das Meter, *m*, und Kilometer, *km*; als Flächeneinheit das Hektar, *ha*, und das Quadratkilometer, *qkm*; als körperliche Einheit das Liter, *l*, Hektoliter, *hl*, und (bei Seeschiffen) die britische Register-Tonne (= 2,833 Kubikmeter, entsprechend c. 1 $\frac{1}{3}$  vormaligen Schiffstonnen zu 1 000 kg); als Gewichtseinheit das Kilogramm, *kg*, und die Tonne, *t*, = 1 000 kg, angewendet. Wo die Einheit für die Darstellung zu klein erschien, wurde die Mengenangabe, wie in den Tabellen jedesmal ausdrücklich bemerkt ist, in Tausenden gemacht, bei welchen dann die erste Dezimalstelle die Hunderte bezeichnet, so daß beispielsweise zu lesen sind: 12 347,8 (1 000 t) = 12 Millionen 347 tausend 8 hundert Tonnen, 0,2 (1 000 t) = 200 Tonnen, 1 689 648,2 (1 000 *M*) = 1 Milliarde 689 Millionen 648 tausend 2 hundert Mark.

In den Tabellen hat ein liegender Strich an Stelle einer Zahl die Bedeutung einer Null (nichts); 0,0 bezeichnet mehr als nichts, aber weniger als 5 Hundertstel, 0,00 weniger als 5 Tausendstel; ein Punkt an Stelle einer Zahl bedeutet, daß die betreffende Angabe nicht gemacht werden kann, weil entweder der Nachweis fehlt, oder die thatsächlichen Voraussetzungen für die Fragestellung nicht zutreffen.

### Berichtigungen:

- Seite 68 Spalte 8 Zeile 1 v. u. statt »791« zu setzen: »79« und in Spalte 9 statt »349« zu setzen: »1 349«.  
 » 69 Spalte 21 Zeile 8 v. u. statt »894« zu setzen: »8 947«.  
 » 121 Anmerkung 2 vorletzte Zeile statt »33 349,51« zu setzen: »33 949,51«.  
 » 185 Anmerkung 10 Zeile 4 v. o. statt »1879« zu setzen: »1874«.



## Inhalts-Verzeichniß.

Unter jedem Abschnitt (I. u. f. w.) sind in Klammern [] diejenigen Gegenstände angegeben, über welche in den früheren Jahrgängen Material enthalten ist, welches zur Ergänzung des Inhalts des vorliegenden Jahrgangs dienen kann. Jahrgang 1880 ist mit I, 1881 mit II, 1882 mit III, 1883 mit IV, 1884 mit V, 1885 mit VI bezeichnet, die arabischen Zahlen sind die Seitennummern.

### I. Flächeninhalt, Stand der Bevölkerung.

	Seite
1. Flächeninhalt und Bevölkerung, auch Bevölkerungszunahme seit 1871 .....	1
2. Das Wachstum der Bevölkerung auf dem Gebiet des heutigen Deutschen Reichs .....	2
3. Die Bevölkerung des Zollvereins bzw. Zollgebiets, sowie der Gebiete der gemeinsamen Branntweinsteuer und der gemeinsamen Brausteuer seit 1834 bzw. 1867 .....	2
4. Die Bevölkerung am 5. Juni 1882 nach Berufsabtheilungen und Berufsstellungen. (Soziale Bevölkerungsklassen) .....	5
[Wohnhäuser bzw. bewohnte Gebäude, Haushaltungen: I 1, III 1; Volkszahl der einzelnen Staaten in ihrem jedesmaligen Territorialbestande seit 1816: III 2; Größenklassen der Wohnorte: III 8; Verzeichniß aller Orte von (am 1. Dez. 1880) mehr als 10 000 Einw.: IV 6; Begrenzung und Bevölkerung der Direktionsbezirke für die Verwaltung der Zölle und gemeinschaftlichen indirekten Steuern: IV 4; Begrenzung und Bevölkerung der Armeekorps-Bezirke: IV 5; Bevölkerung nach Geschlecht und 12 Altersklassen: IV 10; Geburtsort: IV 15; Bevölkerung nach Geschlecht, Alter und Familienstand: V 4; Bevölkerung nach einigen besonderen Altersklassen: V 6; Bevölkerung nach dem Religionsbekenntniß: V 9; Bevölkerung der deutschen Staaten am 1. Dez. 1880 mit den hauptsächlichsten für Zwecke der Zollabrechnung und der Rekrutierung in Betracht kommenden Unterscheidungen: VI 2; Bevölkerung am 5. Juni 1882 nach dem Beruf und zwar nach Berufsabtheilungen und Berufsstellungen für das Reich im Ganzen: VI 5, nach Berufsgruppen in den Staaten und Landestheilen: VI 6; die Deutschen im Auslande und die Ausländer im Deutschen Reich: VI 17.]	

### II. Bewegung der Bevölkerung.

1. Eheschließungen, Geburten und Sterbefälle im Jahre 1884 .....	12
2. Geschlecht der Geborenen und Gestorbenen, auch Uneheliche und Todtgeborene im Jahre 1884 ..	13
3. Eheschließungen, Geburten und Sterbefälle in den Jahren 1872 bis 1884.	
A. Im Ganzen und im Verhältniß zur Bevölkerung .....	14
B. Nach den Monaten .....	14
4. Erwerb und Verlust der Reichs- und Staatsangehörigkeit.	
A. Naturalisationen und Entlassungen nach dem Auslande in den Jahren 1873 bis 1884 ..	15
B. Aufnahmen, Entlassungen, Ausweisungen im Jahre 1884 .....	15
5. Ueberseeische deutsche Auswanderung in den Jahren 1871 bis 1885 .....	16
[Bilanz der Bevölkerung: III 18.]	

### III. Landwirtschaftsbetriebe, Bodenbenutzung und Ernten.

1. Aus der landwirthschaftlichen Betriebsstatistik vom 5. Juni 1882.	
A. Anzahl und Fläche der Betriebe, mit besonderer Berücksichtigung des Pachtlandes .....	17
B. Zur Charakteristik der Größenklassen der Betriebe .....	18
2. Bodenbenutzung.	
A. Hauptkategorien der Bodenbenutzung nach der Aufnahme von 1883 .....	19
B. Befihsstand der Forsten nach Aufnahme von 1883 .....	20
3. Ernten.	
A. Ernteflächen der wichtigsten Nährfrüchte für Menschen und Vieh im Jahre 1884 .....	21
B. Gesammter Ernteertrag der wichtigsten Nährfrüchte für Menschen und Vieh im Jahre 1884	22
C. Durchschnittlicher Ernteertrag der wichtigsten Nährfrüchte für Menschen und Vieh auf dem Hektar in den Jahren 1878/83 und 1884 .....	23
4. Der Tabackbau im deutschen Zollgebiet in den Erntejahren 1871/72 bis 1884/85 nach den steueramtlichen Angaben .....	24
[Anzahl und Fläche der Landwirtschaftsbetriebe nach Größenklassen: VI 24 und 25; Hauptkategorien des Ackerlandes: VI 27; Anbauflächen des Gartenlandes, der Weinberge, der wichtigsten Handelsgewächse und der Zuckerrüben: VI 28; Bestandsarten der Forsten und Holzungen: VI 29.]	



## IV. Viehstand.

Seite

1. Der Viehstand nach der Zählung vom 10. Januar 1883 und sein Verhältniß zur Fläche .. 25  
 2. Der Werth des Viehstandes nach der Aufnahme vom 10. Januar 1883 ..... 26  
 [Ausführlichere Nachrichten von der 1873er Zählung: II 27, II 28 und IV 26; die hauptsächlichsten Viehgattungen nach den Zählungen von 1861, 1873 und 1883: VI 34.]

## V. Bergwerks-, Salinen- und Hüttenbetrieb.

1. Bergwerksbetrieb in den 20 Jahren 1865 bis 1884 ..... 27  
 2. Gewinnung von Salzen aus wässeriger Lösung in den 20 Jahren 1865 bis 1884 ..... 30  
 3. Hüttenbetrieb in den 20 Jahren 1865 bis 1884 ..... 31  
 4. Die Salzgewinnung im deutschen Zollgebiet in den Etatsjahren 1872 bis 1884/85 nach den steueramtlichen Angaben ..... 34

## VI. Gewerbe.

1. Die Gewerbebetriebe und deren Personal nach der Aufnahme vom 5. Juni 1882 ..... 35  
 A. Die einzelnen Gewerbearten für das Reich im Ganzen ..... 36  
 B. Die Gewerbegruppen in den Staaten und Landestheilen ..... 44  
 2. Betrieb und Produktion der Rübenzuckerfabriken im deutschen Zollgebiet für die Kampagnejahre 1871/72 bis 1884/85 ..... 54  
 3. Der technische Betrieb der Branntweinbrennerei im Reichssteuergebiet.  
 A. Zahl und Betriebseinrichtung der im Reichssteuergebiet vorhandenen Brennereien nach dem Stande am Schlusse der Etatsjahre 1878/79 bis 1884/85 ..... 56  
 B. Zahl, Gattung und Betriebsumfang der innerhalb des Reichssteuergebiets im Betriebe gewesenen Brennereien für die Etatsjahre 1872 bis 1884/85 ..... 57  
 4. Biergewinnung in den Etatsjahren 1872 bis 1884/85.  
 A. Biergewinnung im Reichssteuergebiet ..... 58  
 B. Art und Betriebsumfang der Bierbrauereien im Reichssteuergebiet ..... 59  
 C. Vergleichende Uebersicht der Biergewinnung im Reichssteuergebiet und in den übrigen deutschen Staaten ..... 59  
 5. Patente und geschützte Muster ..... 60  
 [Gewerbeählung von 1875, Hauptergebnisse: I 38, Gewerbebetriebe und deren Personal: II 37, Gewerbebetriebe, beschäftigte Personen und deren Arbeitsstellung: III 35, Gewerbebetriebe, beschäftigte Personen und deren Geschlecht: IV 35; Dampfkessel und Dampfmaschinen am 1. Januar 1879: II 46; Branntweinerzeugung im Reichssteuergebiet in den Jahren 1872 bis 1880/81: III 45.]

## VII. Handel des deutschen Zollgebiets mit dem Auslande.

1. Einfuhr und Ausfuhr im besonderen Waarenverkehr in den Jahren 1884 und 1885 ..... 62  
 2. Einfuhr und Ausfuhr im allgemeinen und im besonderen Waarenverkehr für die Jahre 1872 bis 1884 nach Waaren-Gruppen ..... 80  
 3. Einfuhr und Ausfuhr der wichtigeren Waarenartikel im besonderen Waarenverkehr für die Jahre 1880 bis 1885.  
 A. Eingang der wichtigeren Einfuhrartikel in den freien Verkehr für 1880/85 ..... 91  
 B. Ausgang der wichtigeren Ausfuhrartikel aus dem freien Verkehr für 1880/85 ..... 105  
 [Einfuhr von 88 zollpflichtigen Waarenartikeln in den freien Verkehr für die 20 Jahre 1863 bis 1882: V 88.]

## VIII. Verkehr und Verkehrsstraßen.

1. Post- und Telegraphenbetrieb im Deutschen Reich während der 10 Jahre 1875 bis 1884 .. 115  
 2. Eisenbahnen in den Jahren 1868 bis 1884/85.  
 A. Länge und Besitzverhältnisse ..... 119  
 B. Vertheilung auf die Staatsgebiete des Deutschen Reichs am Ende des Betriebsjahres 1884/85 ..... 120  
 C. Anlagecapital und finanzielle Betriebsergebnisse ..... 121  
 D. Betriebsmittel und Leistungen ..... 123  
 E. Benützung der Eisenbahnen ..... 124  
 3. Binnenschifffahrt.  
 Der Verkehr auf den deutschen Wasserstraßen an den bedeutenderen Durchgangs- und Hafenorten in den 5 Jahren 1880 bis 1884 ..... 125  
 4. Seeschifffahrt.  
 A. Der Bestand der deutschen Seeschiffe (Kaufahrtschiffe) am 1. Januar 1885 und Vergleichen mit den Vorjahren bis 1. Januar 1875 zurück ..... 128  
 B. Anmusterungen von Vollmatrosen und unbefahrenen Schiffsjungen für die deutsche Handelsmarine in den 10 Jahren 1876 bis 1885 ..... 131  
 C. Der Seeverkehr in den deutschen Hafenplätzen für die 10 Jahre 1875 bis 1884 ..... 132  
 D. Die Seereisen deutscher Schiffe in den 10 Jahren 1875 bis 1884 ..... 139  
 E. Die Verunglückungen (Totalverluste) deutscher Seeschiffe in den 10 Jahren 1874 bis 1883 ..... 140  
 F. Die Schiffsunfälle an der deutschen Küste in den 10 Jahren 1875 bis 1884 ..... 141  
 Zu 4. Die Kaiserlich Deutschen Konsulate im März 1886 ..... 142  
 [Die deutschen Wasserstraßen nach dem Stande zu Ende des Jahres 1879: II 105; Bestand der Fluss-, Kanal-, Gatt- und Küstenschiffe im Deutschen Reich 1877: II 106, 1883: VI 111; die Kaiserlich deutschen Konsulate in geographischer Verbreitung zu Anfang 1880: II 126.]



**IX. Geld- und Kreditwesen und Preise.**

	Seite
1. Ausprägung von Reichsmünzen und Einziehung von Landesmünzen .....	143
2. Einziehung und Vernichtung von Landespapiergeld und Ausgabe von Reichsstaffenscheinen ...	144
3. Statistik der Notenbanken.	
A. Status der einzelnen Notenbanken nach dem mittleren Stande des Jahres 1885 .....	145
B. Status der Notenbanken überhaupt am Schlusse der Jahre 1875 bis 1885 .....	146
C. Stückelung der am Jahreschlusse 1885 umlaufenden Noten der einzelnen Banken .....	147
D. Gesammt steuerfreie Beträge des ungedeckten Notenumlaufs der einzelnen Notenbanken am Schlusse des Jahres 1885 .....	147
4. Durchschnittspreise wichtiger Waaren im Großhandel für die Jahre 1879 bis 1885 .....	148

**X. Verbrauchsberechnungen.**

1. Tabakverbrauch im deutschen Zollgebiet für die Erntejahre 1871/72 bis 1884/85 .....	150
2. Salzverbrauch im deutschen Zollgebiet für die Etatsjahre 1870 bis 1884/85 .....	152
3. Zuckerverbrauch im deutschen Zollgebiet für die Kampagnejahre 1871/72 bis 1884/85 .....	153
4. Bierverbrauch im deutschen Zollgebiet für die Etatsjahre 1872 bis 1884/85 .....	154
5. Verbrauch verschiedener Produkte der Montanindustrie im deutschen Zollgebiet für die 20 Jahre 1865 bis 1884 .....	155
6. Verbrauch einiger nur vom Auslande erzeugter Artikel im deutschen Zollgebiet für die 20 Jahre 1866 bis 1885 .....	158
<small>[Branntweinverbrauch im Reichssteuergebiet für die Etatsjahre 1870 bis 1880/81: III 130; Verbrauch von baumwollenen Garnen im deutschen Zollgebiet für die Jahre 1854 bis 1880: III 135.]</small>	

**XI. Die Wahlen zum deutschen Reichstage für die 6 Legislaturperioden .....** 160**XII. Justizwesen.**

1. Organisations- und Geschäfts-Statistik.	
A. Einwohnerzahl der Gerichtsbezirke, Zahl der Richter und Rechtsanwälte am 1. Januar 1885 .....	168
B. Zahl der im Jahre 1884 in erster Instanz anhängig gewordenen Sachen .....	169
C. Zahl der im Jahre 1884 in höherer Instanz anhängig gewordenen Sachen .....	170
2. Kriminal-Statistik für das Jahr 1884.	
A. Strafbare Handlungen, Angeklagte und Verurtheilte .....	171
B. Verurtheilte nach Staaten und Landestheilen .....	172
C. Verurtheilte auf 10 000 über 12 Jahr alte Einwohner .....	174
<small>[Oberlandesgerichte, Landgerichte und Amtsgerichte nach dem Stande zu Anfang 1880: II 146; Uebersicht der Geschäftstätigkeit des Reichsgerichts: II 147, III 139 und IV 145.]</small>	

**XIII. Medizinalwesen.**

Lobesursachen in den Städten des Deutschen Reichs mit 15 000 und mehr Einwohnern für die Jahre 1877 bis 1884 .....	176
<small>[Menge und medizinisches Hilfspersonal am 1. April 1876: I 144; Medizinalpersonen und Apotheken am 1. April 1876: II 148.]</small>	

**XIV. Kriegswesen.**

1. Etatsstärke des deutschen Heeres für das Etatsjahr 1886/87 .....	179
2. Etatsstärke der kaiserlichen Marine für das Etatsjahr 1886/87 .....	180
3. Die Kriegsschiffe und Kriegs-Fahrzeuge, sowie die Fahrzeuge zum Hafendienst der kaiserlichen Marine am 1. April 1886 .....	180
4. Hauptresultate des Ersatzgeschäfts, auch Verurtheilungen wegen unerlaubter Auswanderung, für die Jahre 1873 bis 1884 .....	181
5. Die Schulbildung der Rekruten für die 10 Ersatzjahre 1875/76 bis 1884/85 .....	183

**XV. Finanzwesen.**

1. Uebersicht der Ausgaben und Einnahmen des Deutschen Reichs für die Etatsjahre 1872 bis 1886/87 .....	184
2. Ertrag der Zölle und Verbrauchssteuern.	
Vorbemerkungen .....	201
A. Ertrag der Ein-, Aus- und Durchgangszölle im deutschen Zollgebiet für die Etatsjahre 1834 bis 1884/85 .....	204
B. Ertrag der Eingangszölle einiger finanziell besonders wichtiger Artikel im deutschen Zollgebiet für die Kalenderjahre 1836 bis 1885 .....	205
C. Einnahme vom Tabak im deutschen Zollgebiet für die Erntejahre 1869/70 bis 1884/85 .....	208
D. Einnahme vom Salz im deutschen Zollgebiet für die Etatsjahre 1868 bis 1884/85 .....	209
E. Einnahme vom Zucker im deutschen Zollgebiet für die 20 (Kalender- bzw. Kampagne-) Jahre 1865 bis 1884/85 .....	210
F. Einnahme vom Branntwein im Reichssteuergebiet für die Etatsjahre 1870 bis 1884/85 .....	211
G. Einnahme vom Bier.	
a. im Reichssteuergebiet für die Etatsjahre 1870 bis 1884/85 .....	212
b. in den einzelnen Brausteuergebieten für die Jahre 1872 bis 1884/85 .....	213



3. Ertrag der Reichsstempel-Abgaben.	Seite
A. Wechselstempel-Steuer für die Etatsjahre 1873 bis 1884/85.....	214
B. Spielfartenstempel in den Etatsjahren 1879/80 bis 1884/85.....	215
C. Reichsstempel-Abgaben für Werthpapiere, Schlußnoten, Rechnungen und Lotterieloose im Etatsjahre 1884/85.....	215
4. Reichsschulden am Schluß des Etatsjahres 1884/85.	
A. Rückstände der Schuld des vormaligen Norddeutschen Bundes am 31. März 1884.....	217
B. Schuld des Reichs am 31. März 1885.....	217
C. Uebersichtliche Zusammenstellung der Reichsschulden (A und B) am Schluß der Etatsjahre 1868 bis 1884/85.....	218
Anhang. Systematische Inhalts-Übersicht der bis Ende Mai 1886 in der Statistik des Deutschen Reichs und den Monatsheften erfolgten Veröffentlichungen des Kaiserlichen Statistischen Amtes	219

Hierzu: **Kartographische Darstellungen und Diagramme, die Reichstagswahlen von 1884 betreffend.**

1. Blatt. Wahlbetheiligung.
2. » Parteistellung der Abgeordneten und ihrer Hauptgegentandidaten.
3. » Stimmenzahl der einzelnen Parteien und ihre Vertretung im Reichstage.

[Karten, am Schluß des betreffenden Jahrgangs, über Bevölkerungsichtigkeit: I; Religionsverhältnisse: I; Acker- und Gartenland: II; Wiesen: II; Wald: II; Rindviehbestand im Verhältnis zur Gesamtfläche: III; Rindviehbestand im Verhältnis zur landwirtschaftlichen Fläche: III; Rindviehbestand im Verhältnis zur Bevölkerung: III; Geberene im Verhältnis zur Gesamtbevölkerung in den Jahren 1872 bis 1880: IV; Gestorbene im Verhältnis zur Gesamtbevölkerung in den Jahren 1872 bis 1880: IV; uneheliche Geburten im Verhältnis zur Gesamtzahl der Geburten in den Jahren 1872 bis 1880: IV; die landwirtschaftliche Bevölkerung (Erwerbstätige, deren Dienende und Angehörige) nach dem Ergebnis der Berufsählung vom 5. Juni 1882: V; die industrielle Bevölkerung (Erwerbstätige, deren Dienende und Angehörige) nach dem Ergebnis der Berufsählung vom 5. Juni 1882: V; die dem Handel und seinen Hilfsberufen angehörige Bevölkerung (Erwerbstätige, deren Dienende und Angehörige) nach dem Ergebnis der Berufsählung vom 5. Juni 1882: V; die Produktion der Bergwerke im Jahre 1883: VI; die Salzproduktion im deutschen Zollgebiet im Etatsjahre 1883/84: VI; die Süttenproduktion an Rohmetall im Jahre 1883: VI.]



# I. Flächeninhalt, Stand der Bevölkerung.

## I. Flächeninhalt und Bevölkerung, auch Bevölkerungszunahme seit 1871.

(Statistik d. D. R. Bd. LVII und Monatshefte zur Statistik d. D. R., Jahrg. 1886, S. II. 43 u. S. III. 30.)

Staaten und Landestheile.	Flächen- inhalt auschl. Meeresküste (Golf, Bodden u. Nach den Feststellungen Ende 1880). qkm	Ortsanwesende Bevölkerung am 1. Dezember				Durchschnittliche jährliche Bevölkerungszunahme <sup>2)</sup>		
		1871 <sup>1)</sup>	1875 <sup>1)</sup>	1880 <sup>1)</sup>	1885 (vorläufiges Zählungs- Ergebnis)	1871/75	1875/80	1880/85 (vor- läufig)
1	2	3	4	5	6	7	8	9
Prov. Ostpreußen . . . . .	36 977,7	1 822 934	1 856 421	1 933 936	1 958 858	0,46	0,82	0,26
» Westpreußen . . . . .	25 502,9	1 314 915	1 343 057	1 405 898	1 407 960	0,53	0,91	0,03
Stadt Berlin . . . . .	60,6	828 348	969 050	1 122 330	1 315 297	3,92	2,92	3,17
Prov. Brandenburg . . . . .	39 838,0	2 034 801	2 157 322	2 266 825	2 342 595	1,46	0,99	0,66
» Pommern . . . . .	30 107,1	1 431 492	1 461 983	1 540 034	1 505 795	0,53	1,04	0,45
» Posen . . . . .	28 954,4	1 583 843	1 606 084	1 703 397	1 715 024	0,35	1,17	0,14
» Schlesien . . . . .	40 291,4	3 707 167	3 843 699	4 007 925	4 111 399	0,90	0,83	0,51
» Sachsen . . . . .	25 244,5	2 103 281	2 169 027	2 312 007	2 427 979	0,77	1,27	0,98
» Schleswig-Holstein . . . . .	18 841,5	1 045 419	1 073 926	1 127 149	1 150 233	0,67	0,96	0,41
» Hannover . . . . .	38 424,8	1 963 080	2 017 393	2 120 168	2 172 294	0,68	0,99	0,49
» Westfalen . . . . .	20 199,6	1 775 175	1 905 697	2 043 442	2 202 726	1,77	1,39	1,50
» Hessen, Nassau . . . . .	15 691,8	1 400 370	1 467 898	1 554 376	1 592 162	1,18	1,14	0,48
» Rheinland . . . . .	26 980,5	3 579 347	3 804 381	4 074 000	4 344 802	1,52	1,37	1,29
Hohenzollern . . . . .	1 142,8	65 558	66 466	67 624	66 709	0,34	0,35	0,27
<b>Königr. Preußen<sup>3)</sup></b>	<b>348 257,6</b>	<b>24 691 085</b>	<b>25 742 404</b>	<b>27 279 111</b>	<b>28 313 833</b>	<b>1,04</b>	<b>1,16</b>	<b>0,74</b>
Die 3 Reg.-Bez. Franken	22 971,1	1 711 523	1 759 618	1 845 479	1 867 229	0,69	0,95	0,23
Uebr. Bayern r. d. Rheins	46 955,3	2 525 468	2 621 518	2 762 018	2 852 735	0,93	1,04	0,65
Bayern l. Rh. (Rbz. Pfalz)	5 937,1	615 070	641 289	677 281	696 216	1,04	1,09	0,55
<b>Königr. Bayern<sup>3)</sup></b>	<b>75 863,5</b>	<b>4 863 485</b>	<b>5 022 425</b>	<b>5 284 778</b>	<b>5 416 180</b>	<b>0,80</b>	<b>1,02</b>	<b>0,49</b>
Königr. Sachsen . . . . .	14 992,9	2 556 244	2 760 586	2 972 805	3 179 168	1,92	1,48	1,34
Württemberg . . . . .	19 503,7	1 818 539	1 881 505	1 971 118	1 995 168	0,85	0,93	0,24
Baden . . . . .	15 081,1	1 461 539	1 507 156	1 570 254	1 600 839	0,77	0,82	0,39
Hessen . . . . .	7 680,3	852 894	884 218	936 340	956 170	0,90	1,14	0,42
Mecklenburg, Schwerin . . . . .	13 303,8	557 707	553 785	577 055	575 140	0,18	0,82	0,07
Sachsen-Weimar . . . . .	3 592,6	286 183	292 933	309 577	313 668	0,58	1,10	0,26
Mecklenburg-Strelitz . . . . .	2 929,5	96 982	95 673	100 269	98 371	0,34	0,94	0,38
Oldenburg . . . . .	6 420,2	314 591	319 314	337 478	341 250	0,37	1,10	0,22
Braunschweig . . . . .	3 690,4	312 170	327 493	349 367	372 580	1,20	1,29	1,29
Sachsen-Weiningen . . . . .	2 468,4	187 957	194 494	207 075	214 697	0,86	1,25	0,72
Sachsen-Altenburg . . . . .	1 323,8	142 122	145 844	155 036	161 129	0,65	1,22	0,77
Sachsen-Coburg-Gotha . . . . .	1 968,1	174 339	182 599	194 716	198 717	1,16	1,28	0,41
Anhalt . . . . .	2 347,4	203 437	213 565	232 592	247 603	1,21	1,70	1,25
Schwarzburg-Sondersh. . . . .	862,1	67 191	67 480	71 107	73 623	0,11	1,05	0,70
Schwarzburg-Rudolstadt . . . . .	940,4	75 523	76 676	80 296	83 939	0,38	0,92	0,89
Waldeck . . . . .	1 121,0	56 224	54 743	56 522	56 565	0,67	0,64	0,02
Reuß älterer Linie . . . . .	316,4	45 094	46 985	50 782	53 787	1,03	1,55	1,15
Reuß jüngerer Linie . . . . .	825,7	89 032	92 375	101 330	112 118	0,92	1,84	2,02
Schaumburg-Lippe . . . . .	339,7	32 059	33 133	35 374	37 204	0,82	1,31	1,01
Lippe . . . . .	1 222,0	111 135	112 452	120 246	123 250	0,29	1,34	0,49
Lübbeck . . . . .	297,7	52 158	56 912	63 571	67 658	2,18	2,21	1,25
Bremen . . . . .	255,6	122 402	142 200	156 723	166 392	3,74	1,94	1,20
Hamburg . . . . .	409,8	338 974	388 618	453 869	518 712	3,41	3,09	2,67
Elfaß-Lothringen . . . . .	14 508,1	1 549 738	1 531 804	1 566 670	1 563 145	0,29	0,45	0,05
<b>Deutsches Reich</b>	<b>540 521,8</b>	<b>41 058 804</b>	<b>42 727 372</b>	<b>45 234 061</b>	<b>46 840 906</b>	<b>1,00</b>	<b>1,14</b>	<b>0,70</b>
Großherzth. Luxemburg . . . . .	2 587,5	197 528	205 158	209 570	213 283	0,95	0,43	0,35

<sup>1)</sup> Nach dem Gebietsbestand von 1885, für 1871 annähernd.

<sup>2)</sup> D. i. durchschnittliche jährliche Bevölkerungszunahme während der betr. Volkszählungsperiode, ausgedrückt in Prozent der mittleren Bevölkerung; »—« bedeutet durchschnittliche jährliche Abnahme. Diese durchschnittliche Zu- bzw. Abnahme läßt bei den verschiedenen langen Zählungsperioden unmittelbar einen Vergleich zu.

<sup>3)</sup> Die im Jahre 1871 in Frankreich befindlichen deutschen Truppen bezw. Militärpersonen sind eingerechnet, jedoch bei Preußen (35 355) und Bayern (11 424) nur in den Zahlen für den betr. ganzen Staat, nicht in denjenigen für die Landestheile. Die Gesamtsumme dieser Truppen u. betrug 48 642 (davon 1 863 oblenburgische).



## 2. Das Wachsthum der Bevölkerung auf dem Gebiet des heutigen Deutschen Reichs.

(Statistik des Deutschen Reichs Bd. XXXVII. Juliheft 1879 S. 1, wo auch die von 1816 bis 1875 eingetretenen Territorial-Veränderungen nachgewiesen sind. — Für 1880: Statistik d. D. R. Bd. LVII. — Für 1885: Monatshefte zur Statistik d. D. R., Jahrg. 1886, S. II. 43 und S. III. 30.)

### A. Bevölkerung auf dem Gebiet des heutigen Deutschen Reichs seit 1816.

Jahr.	Völkzähl. (Anf. Dez. des betr. Jahres)	Jährl. Zu- nahme ‰	Jahr.	Völkzähl. (Anf. Dez. des betr. Jahres)	Jährl. Zu- nahme ‰
1	2	3	4	5	6
1816	24 831 396	.	1855	36 111 644	0,40
1820	26 291 606	1,43	1860	37 745 187	0,88
1825	28 111 269	1,34	1865	39 653 544	0,99
1830	29 518 125	0,98	1870	40 816 249	0,58
1835	30 935 648	0,94	1875	42 727 360	0,92
1840	32 785 150	1,16	1880	45 234 061	1,14
1845	34 396 055	0,96	1885	46 840 906	0,70
1850	35 395 496	0,57			

### B. Mittlere Bevölkerungszahlen für die einzelnen Jahre seit 1872.<sup>1)</sup>

Jahr.	Mittlere Bevölkerung des Reichs.	Jahr.	Mittlere Bevölkerung des Reichs.
1	2	3	4
1872	41 228 000	1879	44 639 000
1873	41 562 000	1880	45 093 000
1874	42 002 000	1881	45 393 000 <sup>2)</sup>
1875	42 516 000	1882	45 620 000 <sup>2)</sup>
1876	43 057 000	1883	45 862 000 <sup>2)</sup>
1877	43 608 000	1884	46 316 000 <sup>2)</sup>
1878	44 127 000	1885	46 690 000 <sup>2)</sup>
Die mittlere Bevölkerung ohne die Truppen in Frankreich betrug für das Jahr			
1872:	41 185 000	1874:	41 983 000
1873:	41 532 000	1875:	42 510 000

<sup>1)</sup> Die mittlere Bevölkerung ist berechnet auf Grund der Volkszählungsergebnisse und der Nachweise über die Geborenen und Gestorbenen, sowie über die überseische Auswanderung in den einzelnen Jahren.

<sup>2)</sup> Vorläufiges Rechnungsergebnis mit Berücksichtigung des durch die Statistik der Wanderungen nicht nachgewiesenen (leiblich rechnungsmäßig auf Grund von Erfahrungen ermittelten) Ueberschusses der Aus- über die Einwanderung bezw. umgekehrt; für 1884 und 1885 auch im Anhalt an das vorläufige Ergebnis der Volkszählung von 1885.

<sup>3)</sup> Vorläufiges Ergebnis der Volkszählung.

## 3. Die Bevölkerung des Zollvereins bezw. Zollgebiets, sowie der Gebiete der gemeinsamen Brauntweinsteuer und der gemeinsamen Brausteuer seit 1834 bezw. 1867.

### Vorbemerkungen.

#### Zur folgenden Uebersicht A.

Der am 1. Januar 1834 in's Leben getretene Zollverein, welcher durch die Verträge zwischen Preußen, Bayern, Sachsen, Württemberg, dem Kurfürstenthum und dem Großherzogthum Hessen, sowie dem thüringischen Zoll- und Handelsverein vom 22. März, 30. März und 11. Mai 1833 zu Stande gekommen war (vergl. Sammlung der Verträge über die Bildung und Ausführung des deutschen Zoll- und Handelsvereins Band I. S. 1 fg.), umfaßte das Königreich Preußen mit Ausschluß des Fürstenthums Neuchâtel, des zwischen Lippe und Pyrmont eingeschlossenen Amtes Lügde und verschiedener von Braunschweig bezw. Mecklenburg-Schwerin eingeschlossener Gebietsheile, die Königreiche Bayern, Sachsen und Württemberg (letzteres mit Ausschluß einiger Exklaven), das Kurfürstenthum Hessen mit Ausschluß der Grafschaft Schaumburg, das Großherzogthum Hessen ausschließlich einiger von Baden umschlossener Gebietsheile, Sachsen-Weimar, Sachsen-Meiningen, Sachsen-Altenburg, Sachsen-Coburg-Gotha, die anhaltischen Herzogthümer, die schwarzburgischen, reußischen und hohenzollernschen Fürstenthümer (letztere ausschließlich einiger vom badischen Gebiet umschlossenen Parzellen), das Fürstenthum Waldeck (ohne Pyrmont), das obenburgische Fürstenthum Birtenfeld, das hessen-homburgische Oberamt Meisenheim, einige badische Gebietsheile nebst zwei württembergisch-badischen Kondominaten, die mecklenburg-schwerinschen Ortschaften Rossow, Negeband und Schönberg und endlich die lippsichen Landestheile Lipperode, Cappel und Grevenhagen. Am 1. Januar 1836 wurden angeschlossen das Großherzogthum Baden einschließlich der in dasselbe enklovrten württembergischen, hessischen und

hohenzollernschen Landestheile, jedoch ausschließlich der Insel Reichenau, der Vorküste Kreuzlingen und Paradies bei Konstanz und einiger von der Schweiz eingeschlossener Gebietsheile (Vertrag vom 12. Mai 1835 — Sammlung zc. Band II. S. 1 fg.); sodann das Herzogthum Nassau (Vertr. vom 10. Dezbr. 1835 — Sammlung zc. Bd. II. S. 200 fg.) und das hessen-homburgische Oberamt Homburg (Vertr. mit dem Großh. Hessen vom 20. Febr. 1835). Hierauf folgte am 1. Febr. 1836 der Anschluß der freien Stadt Frankfurt (Vertr. vom 2. Jan. 1836 — Sammlung zc. Bd. II. S. 269 fg.). In Gemäßheit des Vertrages mit Preußen vom 1. November 1837 wurden am 1. Jan. 1838 angeschlossen die hannoversche Grafschaft Hohenstein nebst dem Amt Elbingerode, sowie das braunschweigische Fürstenthum Blankenburg nebst dem Stiftsamt Walkenried und dem Amt Kalörde. Am 1. Jan. 1842 traten dem Zollverein bei das Herzogthum Braunschweig, jedoch vorerst mit Ausnahme des Harz- und Weserdistriktes (welche erst am 1. Jan. 1844 nachfolgten), sowie einiger in hannoverschem Gebiet belegenen Exklaven (Vertr. vom 19. Oktbr. 1841 — Sammlung Vd. III. S. 214 fg.), das Fürstenthum Lippe (Vertr. vom 18. Okt. 1841 — das. S. 170 fg.), das Fürstenthum Pyrmont (Vertr. vom 11. Dez. 1841 — das. S. 317 fg.), die furcheffische Grafschaft Schaumburg (Vertr. vom 13. Nov. 1841 — das. S. 284 fg.), der südliche Theil des hannoverschen Amtes Jallerleben, das preussische Amt Lügde und einige preussische Ortschaften. Am 1. April 1842 erfolgte der Anschluß des Großherzogthums Luxemburg (Vertr. vom 8. Febr. 1842 — das. S. 364 fg.). Hierauf wurden am 1. Febr. 1845 einige hannoversche Landestheile (Amt Polle, Stadt Bodenwerder u. s. w.) und die braunschweigischen Kommunionbesitzungen angeschlossen,



### Nach: 3. Die Bevölkerung des Zollvereins bezw. Zollgebiets, sowie der Gebiete der gemeinsamen Branntweinsteuer und der gemeinsamen Brausteuer seit 1834 bezw. 1867.

Nach: Vorbemerkungen.

wogegen am 1. Jan. 1848 einige braunschweigische Gemeinden aus dem Zollverbande ausschieden. Zufolge Vertrags zwischen Preußen und Hannover vom 7. Sept. 1851 (Sammlung Vd. III. S. 408 fg.) wurde am 1. Jan. 1854 der Steuerverein, bestehend aus dem Königreich Hannover (ohne den Hafenort Geestemünde), dem Herzogthum Oldenburg (ohne den Hafenort Brake), dem Fürstenthum Schaumburg-Lippe und verschiedenen enklavirten preussischen, kurhessischen und braunschweigischen Gebietstheilen, dem Zollverein angeschlossen. Am 1. Jan. 1857 folgten gemäß Vertr. mit Bremen vom 26. Jan. 1856 (Vd. IV. S. 340 fg.) einige bremische Gebietstheile. Das Freihafengebiet von Brake wurde vom 1. Juli 1860 an etwas erweitert; dagegen wurden die Kreuzlinger und Paradieser Vorstadt bei Konstanz am 1. Juli 1865 in den Zollverband aufgenommen. Am 15. Novbr. 1867 erfolgte der Anschluß der Herzogthümer Holstein und Schleswig, sowie des oldenburgischen Fürstenthums Lübeck nebst verschiedener hamburgischer und lübeckischer Enklaven, jedoch ausschließlich der Stadt Altona und des Fleckens Wandbeck; ferner am 5. Jan. 1868 derjenige des Herzogthums Lauenburg und am 11. Febr. 1868 von Bergedorf und einigen anderen hamburgischen Gebietstheilen (Sammlung Vd. V. S. 458—461). Zufolge Vertrags zwischen Bayern und Oesterreich vom 3. Mai 1868 (Vd. V. S. 478 fg.) trat am 1. Juli 1868 die zur Grafschaft Tiroi gehörige Gemeinde Jungholz dem Verein bei. Am 11. Aug. 1868 wurden die Großherzogthümer Mecklenburg-Schwerin und -Strelitz und die freie und Hansestadt Lübeck, am 1. Novbr. 1868 und 1. Juli 1869 einige preussische und hamburgische Gebietstheile bei Hamburg und Cuxhaven angeschlossen (Preuß. Centr. Bl. 1868 S. 375 u. 379, 1869 S. 379).

Nach Art. 33 der Reichsverfassung bildet Deutschland ein von einer gemeinschaftlichen Zollgrenze umgebenes Zoll- und Handelsgebiet, von welchem nur einzelne wegen ihrer Lage zur Einschließung in die Zollgrenze nicht geeignete Gebietstheile ausgeschlossen bleiben. Dem deutschen Zollgebiete sind seit Einführung der Reichsverfassung beigetreten: am 1. Jan. 1872 Elsaß-Lothringen (Ges. vom 17. Juli 1871 — Ges. Bl. f. Elf.-Lothr. S. 247) und ein Theil der Stadt Altona (Pr. Centr. Bl. 1872 S. 43); am 5. Novbr. 1875 Theile der preuß. Ortshafnen Lammund und Grohn, ferner die Stadt Vegesack und andere bremische Gebiets-theile (Centr. Bl. f. d. N. 1875 S. 716); am 1. Jan. 1878 das Geestendorfer Freigebiet (das. 1878 S. 4); am 1. Jan. 1882 die Unterelbe mit den darin befindlichen Elbinseln (das. 1881 S. 464); am 27. April 1884 die bairische Insel Reichenau (das. 1884 S. 155); am 1. Jan. 1885 Theile der bremischen Gemeinden Hastet und Sebaldsbrück und am 1. April 1885 ein Theil des Freihafengebietes von Cuxhaven (das. 1885 S. 27 u. 193). Dagegen wurde behufs Erweiterung des Freihafens Brake am 1. Juli 1877 ein Theil vom Zollgebiet wieder ausgeschlossen (Ges. Bl. f. b. Hztb. Oldenburg 1877 Nr. 161).

Die deutschen Zollauschlüsse bestanden am 1. Jan. 1886 aus der Stadt Altona, einem Theil von Wandbeck mit Gut Marienthal, dem Freihafen Geestemünde nebst Lehe, der Elbinsel Hohehaara, den Landgemeinden Neuhof und Wilhelmsburg, ferner den von der Schweiz enklavirten bairischen Gebietstheilen, dem oldenburgischen Freihafen Brake, der Stadt Bremen nebst Bremervorstadt und einzelnen Landgemeinden am rechten und linken Weserufer, endlich der Stadt Hamburg nebst Vorstädten, Vororten und einigen Elbinseln.

### Zur folgenden Uebersicht B.

Behufs gleichmäßiger Besteuerung der Branntweinbereitung und freien Verkehrs mit Branntwein hatten sich bei und nach der Bildung des Zollvereins verschiedene norddeutsche Staaten durch Separatverträge zu einer Branntweinsteuergemeinschaft vereinigt. Am 3. Dezbr. 1867 umfaßte dieselbe alle innerhalb der deutschen Zolllinie liegenden Gebietstheile des norddeutschen Bundes, mit Ausnahme eines Theiles des Regierungsbezirkes Kassel (bestehend aus dem vormaligen Kurfürstenthum Hessen ausschließlich der Grafschaft Schaumburg und des Kreises Schmalkalden), welcher am 1. Juli 1868 beitrug (Preuß. Centr. Bl. S. 145), ferner mit Ausschluß des nördlich vom Main belegenen Theiles des Großherzogthums Hessen, welcher gemeinschaftlich mit dem übrigen Theile des Großherzogthums in Folge Bundesges. vom 8. Juli 1868 (B. G. Bl. S. 384) und Vertrags vom 9. April 1868 (B. G. Bl. S. 466) am 1. Juli 1869 der Gemeinschaft angeschlossen wurde, und schließlich mit Ausschluß der Fürstenthümer Hohenzollern, für welche durch Bundesges. vom 4. Mai 1868 (B. G. Bl. S. 151) eine besondere Abgabe von der Branntweinbereitung eingeführt wurde, und die erst vom 1. Jan. 1872 an zum Branntweinsteuergebiet gehören. Am 11. Aug. 1868 traten das Herzogthum Lauenburg und einige zu Anfang dieses Jahres dem Zollverein angeschlossene norddeutsche Gebiete der Branntweinsteuergemeinschaft bei (Pr. Centr. Bl. S. 295) und an demselben Tage die Großherzogthümer Mecklenburg-Schwerin und -Strelitz, sowie die freie Stadt Lübeck gleichzeitig mit ihrem Eintritt in den Zollverein; wie von da ab sämtliche bisher ausgeschlossene norddeutsche Gebiete stets gleichzeitig mit ihrem Anschluß an den Zollverein (vergl. Vorbem. zu A.) auch der Branntweinsteuergemeinschaft einverleibt wurden. In Folge der Bestimmungen in Art. 35 u. 38 der Reichsverfassung, wonach mit alleiniger Ausnahme von Bayern, Württemberg und Baden die Branntweinbesteuerung der Reichsgefesgebung unterliegt und ihr Ertrag in die Reichskasse fließt, ist zum Branntweinsteuergebiet nach Ges. vom 16. Mai 1873 (R. G. Bl. S. 111) am 1. Juli 1873 Elsaß-Lothringen zugetreten. Neben Bayern, Württemberg und Baden sind gegenwärtig noch ausgeschlossen das Großherzoglich sächsische Vordergericht Ostheim und das sachsen-coburgische Amt Königsberg, welche zur bayerischen Steuergemeinschaft gehören.

In ähnlicher Weise hatten sich zu einer gemeinsamen Besteuerung des Biers mit Preußen mehrere norddeutsche Staaten in Verträgen geeinigt, welche durch Vertrag vom 28. Juni 1864 (Sammlung der Verträge u. f. w. Vd. V. S. 247) erneuert wurden. Am 3. Dezbr. 1867 umfaßte das gemeinsame Brausteuergebiet sämtliche innerhalb der Zolllinie liegenden Gebiete des norddeutschen Bundes mit Ausnahme des dazu gehörigen Theiles vom Großherzogthum Hessen, welcher seit dem 1. Jan. 1868 zur Brausteuergemeinschaft gehört, und der Fürstenthümer Hohenzollern. Der sächsische Theil des Großherzogthums Hessen ist am 1. Juli 1869 beigetreten. Im übrigen hat sich das Brausteuergebiet in der gleichen Weise entwickelt, wie das Branntweinsteuergebiet, nur mit dem Unterschiede, daß Elsaß-Lothringen ausgeschlossen blieb. Demgemäß besteht dasselbe gegenwärtig aus allen zum Zollgebiet gehörigen Theilen des Deutschen Reichs mit Ausnahme von Bayern, Württemberg, Baden, Elsaß-Lothringen, dem Vordergericht Ostheim und dem Amte Königsberg.



## 3. A. Die Bevölkerung des Zollvereins bezw. Zollgebiets im jeweiligen Umfang seit 1834.

a. Zählungsergebnisse.<sup>1)</sup>  
(1834—1867a: Zollabrechnungsg.,  
1867b—1880: ortsanwesende  
Bevölkerung.)

Zählungs- jahr.	Volkszähl.
1	2
Dezember	
1834	23 478 120
1837	26 008 973
1840	27 142 116
1843	28 498 136
1846	29 461 381
1849	29 800 063
1852	30 492 792
1855	32 721 344
1858	33 542 352
1861	34 670 277
1864	35 886 302
1867a	37 512 005
b	37 426 291
1871	39 127 976
1875	42 337 974
1880	44 766 183

b. Mittlere Bevölkerungszahlen für die einzelnen  
Jahre seit 1835.<sup>2)</sup>  
(1835—1871: Zollabrechnungsg., von 1872 ab: ortsanwesende Bevölkerung.)

Jahr.	Mittlere Bevölkerung.	Jahr.	Mittlere Bevölkerung.	Jahr.	Mittlere Bevölkerung.
1	2	3	4	5	6
1835	23 635 000	1852	30 396 000	1869	38 663 000
1836	25 604 000	1853	30 524 000	1870	38 891 000
1837	25 889 000	1854	32 645 000	1871	39 119 000
1838	26 260 000	1855	32 699 000	1872	40 918 000
1839	26 625 000	1856	32 880 000	1873	41 330 000
1840	26 989 000	1857	33 154 000	1874	41 742 000
1841	27 309 000	1858	33 428 000	1875	42 156 000
1842	28 039 000	1859	33 760 000	1876	42 621 000
1843	28 376 000	1860	34 136 000	1877	43 107 000
1844	28 753 000	1861	34 512 000	1878	43 592 000
1845	29 044 000	1862	34 905 000	1879	44 078 000
1846	29 342 000	1863	35 311 000	1880	44 564 000
1847	29 527 000	1864	35 716 000	1881	44 923 000 <sup>3)</sup>
1848	29 639 000	1865	36 020 000	1882	45 154 000 <sup>3)</sup>
1849	29 752 000	1866	36 251 000	1883	45 393 000 <sup>3)</sup>
1850	29 934 000	1867	36 592 000	1884	45 843 000 <sup>3)</sup>
1851	30 165 000	1868	37 979 000	1885	46 215 000 <sup>3)</sup>

<sup>1)</sup> Dem Zollverein bezw. Zollgebiet angeschlossen bezw. von ihm abgetrennt (—) in der Volkszählungsperiode: 1834/37: 1 674 255 Einw.; 1837/40: 39 997; 1840/43: 483 217; 1843/46: 93 704; 1846/49: — 1 234; 1852/55: 2 066 369; 1855/58: 962; 1858/61: — 227; 1864/67: 936 302; 1867/71: 790 575; 1872/75: 1 561 687; 1875/80: — 34; 1880/85: 7 461 Einw.

<sup>2)</sup> Berechnet aus den für das Reich ermittelten durchschnittlichen Bevölkerungszahlen, unter Berücksichtigung der einzelnen Zoll-An- und Ausschlässe.

<sup>3)</sup> Vorläufiges Rechnungsergebnis, vergl. Anmerk. 2 zu Tabelle 2 B Seite 2.

## 3. B. Die Bevölkerung der Gebiete der gemeinschaftlichen Branntweinsteuer bezw. Brausteuern im jeweiligen Umfang seit 1867.

a. Zählungsergebnisse. <sup>1)</sup>			b. Mittlere Bevölkerungszahlen für die einzelnen Jahre im		
Zählungs- jahr.	Volkszähl. des Gebiets der gemeinschaftlichen		Etats- jahr.	Gebiete der gemeinschaftlichen	
	Branntweinsteuer.	Brausteuern.		Branntweinsteuer.	Brausteuern.
1	2	3	4	5	6
Dezember			1868	28 379 000	28 990 000
1867a	27 667 894	28 375 257	1869	29 703 000	29 963 000
b	27 599 691	28 304 920	1870	30 459 000	30 459 000
1871	30 731 638	30 731 638	1871	30 665 000	30 665 000
1875	33 720 679	32 188 875	1872	30 992 000	30 992 000
1880	35 729 372	34 162 702	1873	32 120 000	31 372 000
			1874	33 248 000	31 710 000
			1875	33 582 000	32 049 000
			1876	33 955 000	32 419 000
			1. April 1877/78	34 458 000	32 913 000
			» 1878/79	34 859 000	33 307 000
			» 1879/80	35 261 000	33 702 000
			» 1880/81	35 662 000	34 097 000
			» 1881/82	35 902 000 <sup>2)</sup>	34 341 000 <sup>2)</sup>
			» 1882/83	36 096 000 <sup>2)</sup>	34 542 000 <sup>2)</sup>
			» 1883/84	36 309 000 <sup>2)</sup>	34 761 000 <sup>2)</sup>
			» 1884/85	36 760 000 <sup>2)</sup>	35 197 000 <sup>2)</sup>

<sup>1)</sup> Angeschlossen, bezw. abgetrennt (—) in der Volkszählungsperiode:

a) bei der Branntweinsteuergemeinschaft: 1867/71: 2 327 838; 1871/75: 1 627 245; 1875/80: — 46; 1880/85: 7 461 Einw.

b) bei der Brausteuergemeinschaft: 1867/71: 1 622 609; 1871/75: 77 507; 1875/80: — 46; 1880/85: 7 461 Einw.

<sup>2)</sup> Vorläufiges Rechnungsergebnis, vergl. Anmerk. 2 zu Tabelle 2 B Seite 2.



## 4. Die Bevölkerung am 5. Juni 1882 nach Berufsabtheilungen und Berufsstellungen.

(Soziale Bevölkerungsklassen.)

**Vorbemerkungen.**

Die folgende Uebersicht begreift unter »Erwerbsthätige« alle diejenigen Personen, deren hauptsächlichste Thätigkeit auf den Erwerb gerichtet ist oder doch ihrer Natur nach einen Erwerb mit sich führt, gleichviel in welcher Stellung (ob in der eines Selbständigen, Beamten oder Gehülfen, eines Familiengliedes oder Dienenden u. s. w.) dies geschieht. Die Thätigkeit von Familien- und anderen Haushaltungsmitgliedern in der eigenen Hauswirthschaft ist dabei als eine erwerbende nicht betrachtet. Dem entsprechend sind auch Dienende für häusliche oder persönliche Dienste, welche im Haushalt ihrer Herrschaft leben, unter der Bezeichnung »Erwerbsthätige« nicht einbegriffen. Ferner sind solche Personen, welche eine erwerbende Thätigkeit lediglich nebensächlich ausüben, zu den Erwerbsthätigen nicht gerechnet.

Sofern die Erwerbsthätigen in verschiedenen Berufen thätig sind, berücksichtigt die Uebersicht allein ihre hauptsächlichste Thätigkeit, und vertheilt sie nach dieser oder ihrer alleinigen Erwerbsthätigkeit auf die folgenden Berufsabtheilungen:

- A. Land- und Forstwirthschaft, auch Thierzucht und Fischerei,
- B. Industrie, einschließlich Bergbau und Bauwesen,
- C. Handel und Verkehr, einschließlich Gast- und Schankwirthschaft,
- D. Lohnarbeit wechselnder Art und häusliche Dienstleistung,
- E. Staats-, Gemeinde-, Kirchen- u. Dienst und sogenante freie Berufsarten

unter Hinzufügung einer besonderen Abtheilung für:

- F. Die Selbständigen, in Berufsvoorbereitung oder Weiterbildung Begriffenen und Anstaltsinsassen ohne erwerbende Berufsthätigkeit.

Dabei ist zu bemerken, daß Forst- und Jagdbeamte zu A, Hoch-, Weg- und Wasserbaubeamte zu B, Post-, Telegraphen- und Eisenbahnbeamte zu C, überhaupt Staats- und Kommunalbeamte in gewerblichen Betrieben zu der Berufsabtheilung, welcher der Betrieb angehört, gezählt sind.

Innerhalb der drei ersten Berufsabtheilungen sind die Erwerbsthätigen nach der Stellung, in welcher sie ihren Beruf (event. Hauptberuf) ausüben, weiter eingetheilt in:

- a) Selbständige, worunter auch leitende Beamte und sonstige Geschäftsleiter gezählt sind. Dazu gehören die Eigenthümer, Inhaber, Besitzer, Mitinhaber oder Mitbesitzer (Kompagnons), Pächter, Erbpächter, Theilpächter, Handwerksmeister, Unternehmer, Direktoren, Administratoren und geschäftsleitenden Verwalter, sowie in anderer Stellung befindliche Leiter von Landwirthschaften oder selbständigen gewerblichen Betrieben. Auch diejenigen Gewerbetreibenden sind hierher gerechnet, in der Berufsabtheilung B aber gesondert nachgewiesen, welche in ihrer eigenen Wohnung für ein fremdes Geschäft, in diesem Verhältniß aber selbständig — »zu Haus für fremde Rechnung« — arbeiten;
- b) Verwaltungspersonal, wozu gezählt sind die nicht geschäftsleitenden Verwalter, Inspektoren und sonstigen nicht geschäftsleitenden Beamten, überhaupt das wissenschaftlich, technisch und kaufmännisch gebildete Verwaltungs- und

Aufsichtspersonal, Prokuristen, Disponenten, Buchhalter, Rechnungsführer, Geschäfts- und Handlungsreisende, sowie die im Betriebe beschäftigten Rechner und Schreiber;

- c) Gehülfen und Arbeiter. Dahin sind gerechnet alle nicht in den bei a und b bezeichneten Stellungen beschäftigten Erwerbsthätigen der betreffenden Berufsabtheilung, mit Einschluß der Aufseher, Vorarbeiter, Werkmeister und dergl. Personen, sowie der landwirthschaftlichen und gewerblichen Dienstboten, im Gewerbe beschäftigten Fuhrleute, Handlanger und Lohnarbeiter und der als Gehülfen oder in entsprechender Stellung in der Landwirthschaft oder dem Gewerbe des Familienhaupts (mit ihrer Hauptbeschäftigung) thätigen Familienglieder; z. B. bei der Landwirthschaft die im landwirthschaftlichen Betrieb beschäftigten Knechte, Mägde, Schäfer, Hirten, sowie die landwirthschaftlichen Tagelöhner, beim Bergwerksbetrieb die Bergleute und Grubenarbeiter, bei Handwerken und Fabriken die Gesellen, Lehrlinge und Fabrikarbeiter, bei Handlungen die Laden- diener (auch Kommis, sofern sie als Ladendiener beschäftigt werden; andernfalls gehören sie zum Verwaltungspersonal) und Ladenjungen, bei Gast- und Schankwirthshaus die Kellner, Aufwärter, Aufwärterinnen u. s. w.

Neben den Erwerbsthätigen sind als eine besondere Kategorie von Personen die oben erwähnten, im Haushalt ihrer Herrschaft lebenden Dienenden, welche hauptsächlich in der Hauswirthschaft oder in persönlichen Dienstleistungen thätig sind, im wesentlichen also das Hausgesinde, nachgewiesen. Für die einzelnen Staaten und Landestheile ist dieser Nachweis in der Berufsabtheilung D unter »häusliche Dienstboten« gegeben; für das ganze Reich außerdem auch in der letzten Zeile bei den verschiedenen Berufsabtheilungen, auf welche die häuslichen Dienstboten für diesen Zweck nach dem Beruf ihrer Herrschaft vertheilt worden sind.

Der nicht zu den Erwerbsthätigen (einschließlich der Selbständigen und Anstaltsinsassen) und häuslichen Dienstboten gehörende Theil der Gesamtbevölkerung endlich besteht aus den »Angehörigen«. Dieser Theil schließt alle diejenigen Personen in sich, welche einer gewöhnlichen Haushaltung (im Gegensatz zu den Anstalts Haushaltungen) als Mitglieder angehören und in der Hauswirthschaft unterhalten werden, ohne selbst überhaupt oder mehr als nebensächlich erwerbend thätig zu sein, noch bei ihrer Haushaltung in Dienst zu stehen, noch selbständig von eigenem Vermögen, Renten oder Pensionen oder von Unterstützung aus fremden Mitteln (Berufsabtheilung F) zu leben. In der Hauptsache besteht die Kategorie der Angehörigen demnach aus Hausfrauen, Kindern und arbeitsunfähigen Familiengliedern. Nicht den Angehörigen, sondern den Erwerbsthätigen hinzugerechnet sind Hausfrauen und Kinder aber dann, wenn sie eine Erwerbsthätigkeit, allerdings aber nicht bloß nebensächlich, ausüben. Die Angehörigen sind stets bei derjenigen Berufsabtheilung und Berufsstellung nachgewiesen, welcher ihr Haushaltungsvorstand oder, wenn sie von einem anderen Mitgliede der Haushaltung ernährt werden, welcher dieses Mitglied als Erwerbsthätiger angehört.



## 4. Die Bevölkerung am 5. Juni 1882

(Soziale Bevöl  
(Statistik des Deutschen Reichs,  
A. Absolute

Staaten und Landestheile.	A. Land- und Forstwirtschaft, auch Thierzucht und Fischerei.					
	Selbständige.		Verwaltungspersonal.		Gehülfen und Arbeiter.	
	Erwerbs- thätige.	Angehörige.	Erwerbs- thätige.	Angehörige.	Erwerbs- thätige.	Angehörige.
1	2	3	4	5	6	7
Prov. Ostpreußen . . . . .	92 884	330 244	5 793	9 608	371 745	392 238
» Westpreußen . . . . .	56 834	208 571	4 390	8 078	233 499	295 513
Stadt Berlin . . . . .	793	1 943	212	239	2 787	2 513
Prov. Brandenburg . . . . .	94 590	286 766	5 222	10 006	310 741	277 190
» Pommern . . . . .	60 475	208 170	6 605	15 193	224 587	286 450
» Posen . . . . .	71 474	271 092	7 642	19 474	316 276	365 386
» Schlesien . . . . .	192 059	561 797	10 485	22 249	577 539	386 537
» Sachsen . . . . .	82 180	227 763	5 907	10 148	280 994	247 755
» Schleswig-Holstein . . . . .	50 868	147 590	1 506	2 018	136 267	130 930
» Hannover . . . . .	137 114	398 274	2 245	4 289	278 855	202 328
» Westfalen . . . . .	92 704	295 113	1 228	2 237	179 653	129 612
» Hessen-Nassau . . . . .	82 945	238 616	1 757	4 264	160 268	127 947
» Rheinland . . . . .	193 141	500 148	1 912	4 476	338 469	220 204
Hohenzollern . . . . .	7 859	19 491	25	36	9 819	3 289
<b>Königr. Preußen</b>	<b>1 215 920</b>	<b>3 695 578</b>	<b>54 929</b>	<b>112 315</b>	<b>3 421 499</b>	<b>3 067 892</b>
Die 3 Reg.-Bez. Franken . . . . .	136 350	316 774	948	1 464	344 437	92 240
Uebr. Bayern r. d. Rheins	220 174	492 417	1 560	2 298	632 286	118 594
Bayern l. Rh. (Rh. Pfalz)	49 483	94 459	230	467	120 544	47 365
<b>Königr. Bayern</b>	<b>406 007</b>	<b>903 650</b>	<b>2 738</b>	<b>4 229</b>	<b>1 097 267</b>	<b>258 199</b>
Königr. Sachsen . . . . .	72 620	194 294	2 362	2 114	217 906	105 262
Württemberg . . . . .	158 915	434 197	561	771	233 982	99 282
Baden . . . . .	134 152	355 429	366	659	197 596	67 701
Hessen . . . . .	57 203	152 829	591	1 483	99 636	68 310
Mecklenburg-Schwerin . . . . .	17 084	49 955	1 507	1 051	100 612	123 007
Sachsen-Weimar . . . . .	17 613	44 689	265	230	38 479	31 410
Mecklenburg-Strelitz . . . . .	2 031	6 032	318	311	17 317	23 046
Oldenburg . . . . .	25 380	64 661	167	146	46 877	32 809
Braunschweig . . . . .	11 551	26 091	464	438	49 839	30 439
Sachsen-Meiningen . . . . .	11 256	23 655	143	167	25 615	10 744
Sachsen-Altenburg . . . . .	6 240	16 797	90	57	19 623	11 991
Sachsen-Coburg-Gotha . . . . .	8 278	19 895	164	141	21 050	18 896
Anhalt . . . . .	6 288	16 948	294	263	27 148	25 413
Schwarzburg-Sondersh. . . . .	3 384	7 461	74	43	8 772	9 413
Schwarzburg-Rudolstadt . . . . .	3 414	8 193	76	105	9 288	8 405
Waldeck . . . . .	3 262	11 479	75	78	8 341	6 859
Reuß älterer Linie . . . . .	1 519	4 296	10	16	3 347	1 789
Reuß jüngerer Linie . . . . .	3 238	9 222	63	91	9 053	5 781
Schaumburg-Lippe . . . . .	1 602	4 469	39	67	3 760	2 867
Lippe . . . . .	5 856	15 685	192	162	13 755	8 854
Lübeck . . . . .	902	2 373	48	52	3 748	2 511
Bremen . . . . .	1 466	4 124	15	33	3 706	2 330
Hamburg . . . . .	2 966	7 822	65	100	6 442	4 119
Elfaß-Lothringen . . . . .	109 886	229 942	1 028	2 910	197 161	98 919
<b>Deutsches Reich</b>	<b>2 288 033</b>	<b>6 309 766</b>	<b>66 644</b>	<b>128 032</b>	<b>5 881 819</b>	<b>4 126 248</b>
Hierzu von den häuslichen Dienstboten in Sp. 24 . . . . .		394 773		13 290		16 850



## nach Berufsabteilungen und Berufsstellungen.

(Berufungsklassen.)

Neue Folge, Band 4.)

Zahlen.

B. Industrie, einschließlich Bergbau und Bauwesen.							
Selbständige für eigene Rechnung.		Selbständige zu Haus für fremde Rechnung.		Verwaltungspersonal.		Gehülfen und Arbeiter.	
Erwerbs- thätige.	Angehörige.	Erwerbs- thätige.	Angehörige.	Erwerbs- thätige.	Angehörige.	Erwerbs- thätige.	Angehörige.
8	9	10	11	12	13	14	15
52 642	116 441	3 560	1 735	2 185	4 321	69 187	65 552
34 102	81 553	2 323	1 899	1 859	4 022	60 668	72 195
68 245	111 671	19 212	15 339	6 819	8 071	194 016	188 283
81 407	187 582	6 736	8 935	4 322	8 285	199 464	237 353
48 398	111 687	3 081	2 106	2 160	3 982	78 012	88 169
40 674	108 547	2 545	1 730	2 318	5 067	58 625	59 272
144 480	297 778	35 004	36 605	9 048	18 076	386 232	454 782
100 315	228 159	10 814	13 356	5 795	10 087	236 039	326 112
52 086	107 596	3 383	3 919	1 653	2 885	74 432	80 663
81 382	178 448	2 566	2 090	4 528	8 138	153 208	173 879
78 411	195 129	7 606	10 419	5 308	10 651	265 460	378 438
68 059	165 656	3 053	2 974	3 157	5 330	130 172	157 201
178 034	426 469	52 131	86 102	9 983	16 543	499 069	660 297
3 367	7 142	460	57	38	39	2 793	1 771
<b>1 031 602</b>	<b>2 323 858</b>	<b>152 474</b>	<b>187 266</b>	<b>59 173</b>	<b>105 497</b>	<b>2 407 377</b>	<b>2 943 967</b>
85 800	195 663	10 051	20 090	2 433	2 547	128 942	105 312
120 215	224 529	3 261	1 916	3 676	4 060	185 680	135 334
31 476	74 554	2 331	3 965	957	1 109	54 597	64 003
<b>237 491</b>	<b>494 746</b>	<b>15 643</b>	<b>25 971</b>	<b>7 066</b>	<b>7 716</b>	<b>369 219</b>	<b>304 649</b>
129 455	276 545	121 380	159 350	13 524	17 869	460 154	494 954
108 287	263 721	9 975	12 149	3 646	4 444	141 150	115 341
74 586	174 621	3 565	1 847	2 834	4 097	123 557	95 389
45 536	113 965	1 687	2 261	1 639	2 134	79 434	87 243
24 094	49 271	476	288	528	557	30 516	27 690
14 216	33 964	3 655	6 585	506	645	26 166	27 329
4 453	9 729	212	75	66	61	5 063	4 764
15 010	33 939	1 079	1 636	335	496	20 559	19 396
16 115	32 620	513	689	1 050	1 553	41 675	49 769
11 620	29 775	2 256	4 126	551	991	22 045	20 244
8 037	17 023	1 184	1 617	284	465	18 722	23 479
10 279	25 357	1 698	3 571	329	427	22 143	25 180
9 945	21 719	708	511	695	963	27 245	41 564
3 279	7 889	1 024	1 370	132	151	6 463	8 386
3 853	9 936	1 198	2 563	149	225	8 651	11 154
2 791	7 455	131	179	38	58	2 771	2 460
2 136	4 830	1 380	2 318	254	343	9 384	11 260
4 462	10 233	1 524	3 042	329	463	15 461	20 096
1 590	3 715	292	635	26	50	3 851	4 965
4 714	10 307	418	377	126	384	6 670	22 275
3 050	6 027	125	22	162	200	6 145	6 859
8 470	17 614	1 260	2 164	535	774	19 032	24 120
25 621	45 221	1 887	2 062	1 250	1 680	54 520	57 933
60 810	117 264	13 900	9 815	3 849	5 844	168 270	176 668
<b>1 861 502</b>	<b>4 141 344</b>	<b>339 644</b>	<b>432 489</b>	<b>99 076</b>	<b>158 087</b>	<b>4 096 243</b>	<b>4 627 134</b>
263 323		2 787		14 157		22 294	



## Noch: 4. Die Bevölkerung am 5. Juni 1882

(Soziale Bevölke

Noch: A. Absolute

Staaten und Landestheile.	C. Handel und Verkehr, einschließlich Gast- und Schankwirtschaft.					
	Selbständige.		Verwaltungspersonal.		Gehülfen und Arbeiter.	
	Erwerbs- thätige.	Angehörige.	Erwerbs- thätige.	Angehörige.	Erwerbs- thätige.	Angehörige.
	1	16	17	18	19	20
Prov. Ostpreußen . . . . .	15 811	39 661	2 548	4 118	22 757	22 592
» Westpreußen . . . . .	13 849	38 330	1 691	3 106	18 391	21 888
Stadt Berlin . . . . .	40 426	80 671	14 898	19 664	55 220	51 993
Prov. Brandenburg . . . . .	34 351	84 073	3 955	6 556	33 191	42 480
» Pommern . . . . .	19 197	48 956	2 894	4 562	25 186	31 071
» Posen . . . . .	16 761	47 589	2 415	4 669	14 421	20 236
» Schlesien . . . . .	53 242	117 988	9 208	15 145	50 047	61 126
» Sachsen . . . . .	38 998	92 043	7 095	11 483	35 708	44 619
» Schleswig-Holstein . . . . .	22 397	53 442	2 477	3 400	21 973	24 584
» Hannover . . . . .	30 105	75 082	4 818	8 337	35 489	45 629
» Westfalen . . . . .	24 367	69 549	4 581	8 108	26 426	38 536
» Hessen-Rhassau . . . . .	25 502	63 331	5 804	9 335	28 919	32 026
» Rheinland . . . . .	67 623	172 233	13 422	23 156	64 291	81 203
Hohenzollern . . . . .	781	1 615	68	105	403	520
<b>Königr. Preußen</b>	<b>403 410</b>	<b>984 563</b>	<b>75 874</b>	<b>121 744</b>	<b>432 422</b>	<b>518 503</b>
Die 3 Reg.-Bez. Franken . . . . .	27 943	58 382	4 309	3 954	24 942	29 725
Uebr. Bayern r. d. Rheins . . . . .	39 161	67 672	6 238	5 664	50 011	38 801
Bayern l. Rh. (Rh. Pfalz) . . . . .	10 187	22 756	1 396	1 432	7 821	12 412
<b>Königr. Bayern</b>	<b>77 291</b>	<b>148 810</b>	<b>11 943</b>	<b>11 050</b>	<b>82 774</b>	<b>80 938</b>
Königr. Sachsen . . . . .	58 417	118 850	16 317	17 376	56 160	76 267
Württemberg . . . . .	26 707	57 261	5 101	4 760	17 875	21 532
Baden . . . . .	20 896	50 260	4 815	3 820	24 082	27 466
Hessen . . . . .	16 027	39 604	4 223	3 729	11 242	17 742
Mecklenburg-Schwerin . . . . .	7 246	17 049	1 224	1 141	8 135	9 838
Sachsen-Weimar . . . . .	3 859	9 100	768	1 104	3 408	4 468
Mecklenburg-Strelitz . . . . .	1 502	3 649	173	192	1 016	1 323
Oldenburg . . . . .	5 125	12 870	668	729	5 268	6 597
Braunschweig . . . . .	5 669	11 673	1 517	1 490	7 014	8 956
Sachsen-Meiningen . . . . .	2 443	5 644	491	647	2 354	2 638
Sachsen-Altenburg . . . . .	2 911	5 994	310	350	1 806	2 297
Sachsen-Coburg-Gotha . . . . .	2 615	6 201	732	1 028	2 437	2 517
Anhalt . . . . .	3 963	9 154	588	738	3 533	4 815
Schwarzburg-Sondersh. . . . .	1 043	2 362	126	143	620	733
Schwarzburg-Rudolstadt . . . . .	1 112	2 797	114	164	632	535
Waldeck . . . . .	627	1 724	71	35	675	267
Reuß älterer Linie . . . . .	777	1 563	202	179	536	507
Reuß jüngerer Linie . . . . .	1 550	3 364	348	460	1 196	1 390
Schaumburg-Lippe . . . . .	386	1 028	39	61	468	442
Lippe . . . . .	1 069	2 907	147	138	781	615
Lübeck . . . . .	1 961	4 284	1 088	1 055	3 473	5 500
Bremen . . . . .	5 674	13 315	2 187	2 246	8 968	10 711
Hamburg . . . . .	23 326	49 448	7 821	7 654	28 795	29 188
Elfaß-Lothringen . . . . .	25 902	54 667	4 661	6 427	21 592	22 925
<b>Deutsches Reich</b>	<b>701 508</b>	<b>1 618 141</b>	<b>141 548</b>	<b>188 460</b>	<b>727 262</b>	<b>858 710</b>
Hierzu von den häuslichen Dienstboten in Sp. 24 . . . . .		266 656		20 571		8 224



## nach Berufsabtheilungen und Berufsstellungen.

rungsklassen.)

Zahlen.

D. Lohnarbeit wechselnder Art und häusliche Dienstleistung.			E. Staats-, Gemeinde-, Kirchen- u. Dienst und freie Berufsarten.		F. Selbstständige und Anstaltsinassen ohne Beruf.		A-F. Gesamtbevölkerung.	
Erwerbs- thätige.	Ange- hörige.	Häusliche Dienstboten in allen Berufs- klassen.	Erwerbs- thätige.	Angehörige.	Selb- ständige und Inassen.	Angehörige.	Erwerbs- thätige und Selbstständige u.	Angehörige und häusliche Dienstboten (Sp. 24).
22	23	24	25	26	27	28	29	30
27 401	41 643	70 707	31 705	37 393	54 584	39 192	752 802	1 175 445
17 379	26 503	48 266	27 455	29 425	35 057	27 435	507 497	866 784
22 214	22 144	58 003	50 111	52 568	42 197	26 693	517 150	639 795
28 001	42 499	66 983	61 875	52 521	63 763	39 180	927 618	1 350 409
19 402	34 498	52 348	32 751	35 705	40 912	31 155	563 660	954 052
18 849	32 020	52 090	30 486	34 787	34 259	26 913	616 745	1 048 872
40 197	53 367	118 887	76 402	76 933	117 104	76 465	1 701 047	2 297 735
23 754	35 274	63 514	51 409	54 482	60 770	38 106	939 778	1 402 901
9 704	14 530	54 143	31 804	32 340	36 928	20 609	445 478	678 649
14 159	19 571	75 863	46 113	49 347	52 603	28 664	843 185	1 269 939
14 550	22 733	66 712	30 286	37 108	37 673	36 274	768 253	1 300 619
12 661	17 959	49 891	35 639	42 825	40 684	28 595	598 620	945 950
30 437	47 378	107 164	80 084	81 518	87 607	65 409	1 616 203	2 492 300
215	209	1 606	1 090	1 671	1 354	551	28 272	38 102
<b>278 923</b>	<b>410 328</b>	<b>886 177</b>	<b>587 210</b>	<b>618 623</b>	<b>705 495</b>	<b>485 241</b>	<b>10 826 308</b>	<b>16 461 552</b>
6 331	5 097	33 621	36 003	37 223	93 145	28 877	901 634	930 969
13 899	8 786	53 368	72 106	49 515	160 160	52 685	1 508 427	1 255 639
2 360	2 330	8 988	13 781	14 463	21 444	7 182	316 607	355 485
<b>22 590</b>	<b>16 213</b>	<b>95 977</b>	<b>121 890</b>	<b>101 201</b>	<b>274 749</b>	<b>88 744</b>	<b>2 726 668</b>	<b>2 542 093</b>
25 140	28 338	66 914	67 317	71 883	93 726	50 328	1 334 478	1 680 344
5 892	5 346	53 750	42 798	45 704	60 320	24 002	815 209	1 142 260
8 793	9 330	41 440	37 496	35 163	41 512	17 126	674 250	884 348
6 168	8 665	24 225	28 035	23 485	20 214	12 447	371 635	558 122
8 163	12 603	23 070	13 853	15 205	19 906	10 924	233 344	341 649
1 889	2 191	7 701	6 409	8 466	8 092	4 533	125 325	182 415
1 382	2 251	4 403	2 275	2 714	3 034	1 775	38 842	60 325
1 731	2 168	13 069	6 978	7 593	7 616	4 525	136 793	200 634
1 941	2 494	8 797	8 045	8 653	14 478	6 228	159 871	189 890
4 435	5 515	3 307	4 007	4 782	5 292	1 608	92 508	113 843
785	857	3 525	2 620	3 420	3 681	1 646	66 293	89 518
1 545	1 442	4 859	3 912	5 235	5 084	3 096	80 266	117 845
1 551	1 894	6 846	5 257	6 273	7 501	4 975	94 716	142 076
394	440	1 601	1 549	1 985	1 627	1 036	28 487	43 013
654	803	1 680	1 492	1 834	1 276	788	31 909	49 182
412	426	1 864	1 289	1 545	1 095	678	21 578	35 107
426	614	1 013	610	962	714	372	21 295	30 062
666	623	2 347	1 853	2 370	2 250	1 209	41 993	60 691
181	232	1 445	1 100	959	801	646	14 135	21 581
677	820	4 168	1 855	2 162	2 427	1 416	38 687	70 270
936	1 292	3 332	1 946	2 155	3 484	1 661	27 068	37 323
1 487	1 474	8 815	4 400	6 164	5 573	3 559	62 773	97 443
12 266	14 131	26 442	11 895	14 527	18 552	10 783	195 406	271 110
8 555	8 033	28 157	65 056	34 202	45 987	17 150	726 657	812 923
<b>397 582</b>	<b>538 523</b>	<b>1 324 924</b>	<b>1 031 147</b>	<b>1 027 265</b>	<b>1 354 486</b>	<b>756 496</b>	<b>18 986 494</b>	<b>26 235 619</b>
2 189			164 570		135 240		Zu Sp. 30 einbegriffen.	



## Noch: 4. Die Bevölkerung am 5. Juni 1882

## B. Verhältniß

Staaten und Landestheile.	Von 1 000 Einwohnern kommen als Erwerbsthätige und Angehörige auf:								
	A. Land- und Forstwirtschaft, auch Thierzucht und Fischerei				B. Industrie, einschließlic Bergbau und Bauwesen				
	im Ganzen.	und zwar auf die Kategorie der			im Ganzen.	und zwar auf die Kategorie der			
		Selbstän- digen.	Verwal- tungs- personen.	Gehülfen und Arbeiter.		Selbstän- digen für eigene Rechnung.	Selbstän- digen für fremde Rechnung.	Verwal- tungs- personen.	Gehülfen und Arbeiter.
1	2	3	4	5	6	7	8	9	10
Prov. Ostpreußen . . . . .	623,6	219,4	8,0	396,2	163,7	87,7	2,7	3,4	69,9
» Westpreußen . . . . .	587,1	193,1	9,1	384,9	188,2	84,1	3,1	4,3	96,7
Stadt Berlin . . . . .	7,3	2,3	0,4	4,6	528,7	155,5	29,9	12,9	330,4
Prov. Brandenburg . . . . .	432,2	167,4	6,7	258,1	322,2	118,1	6,9	5,5	191,7
» Pommern . . . . .	528,1	177,0	14,4	336,7	222,4	105,5	3,4	4,0	109,5
» Posen . . . . .	631,2	205,7	16,3	409,2	167,4	89,6	2,6	4,4	70,8
» Schlesien . . . . .	437,8	188,5	8,2	241,1	345,6	110,6	17,9	6,8	210,3
» Sachsen . . . . .	364,9	132,3	6,9	225,7	397,3	140,2	10,3	6,8	240,0
» Schleswig-Holstein . . . . .	417,4	176,6	3,1	237,7	290,5	142,0	6,5	4,0	138,0
» Hannover . . . . .	484,2	253,4	3,1	227,7	285,9	122,9	2,2	6,0	154,8
» Westfalen . . . . .	338,6	187,4	1,7	149,5	459,9	132,2	8,7	7,7	311,3
» Hessen-Nassau . . . . .	398,7	208,2	3,9	186,6	346,7	151,3	3,9	5,5	186,0
» Rheinland . . . . .	306,3	168,7	1,6	136,0	469,4	147,1	33,6	6,5	282,2
Hohenzollern . . . . .	610,5	412,1	0,9	197,5	236,0	158,3	7,8	1,1	68,8
<b>königl. Preußen</b>	<b>423,9</b>	<b>180,0</b>	<b>6,1</b>	<b>237,8</b>	<b>337,6</b>	<b>123,0</b>	<b>12,5</b>	<b>6,0</b>	<b>196,1</b>
Die 3 Reg.-Bez. Franken . . . . .	486,9	247,3	1,3	238,3	300,6	153,6	16,5	2,7	127,8
Uebr. Bayern r. d. Rheins . . . . .	530,9	257,8	1,4	271,7	245,5	124,7	1,9	2,8	116,1
Bayern l. Rh. (Nbz. Pfalz) . . . . .	465,0	214,2	1,0	249,8	346,7	157,7	9,4	3,1	176,5
<b>königl. Bayern</b>	<b>507,2</b>	<b>248,6</b>	<b>1,3</b>	<b>257,3</b>	<b>277,6</b>	<b>139,0</b>	<b>7,9</b>	<b>2,8</b>	<b>127,9</b>
königl. Sachsen . . . . .	197,2	88,5	1,5	107,2	555,0	134,7	93,1	10,4	316,8
Württemberg . . . . .	473,9	303,0	0,7	170,2	336,5	190,1	11,3	4,1	131,0
Baden . . . . .	485,0	314,1	0,7	170,2	308,3	159,9	3,5	4,4	140,5
Hessen . . . . .	408,8	225,9	2,2	180,7	359,1	171,5	4,2	4,1	179,3
Mecklenburg-Schwerin . . . . .	510,0	116,6	4,5	388,9	232,0	127,6	1,3	1,9	101,2
Sachsen-Weimar . . . . .	431,2	202,5	1,6	227,1	367,4	156,6	33,3	3,7	173,8
Mecklenburg-Strelitz . . . . .	494,7	81,3	6,4	407,0	246,3	143,0	2,9	1,3	99,1
Oldenburg . . . . .	503,9	266,8	0,9	236,2	274,0	145,1	8,0	2,5	118,4
Braunschweig . . . . .	339,7	107,6	2,6	229,5	411,7	139,3	3,4	7,5	261,5
Sachsen-Meiningen . . . . .	346,9	169,2	1,5	176,2	443,9	200,6	30,9	7,5	204,9
Sachsen-Altenburg . . . . .	351,7	147,9	0,9	202,9	454,5	160,8	18,0	4,8	270,9
Sachsen-Coburg-Gotha . . . . .	345,4	142,2	1,6	201,6	449,1	179,9	26,6	3,8	238,8
Anhalt . . . . .	322,4	98,1	2,3	222,0	436,5	133,7	5,2	7,0	290,6
Schwarzburg-Sondersh. . . . .	407,7	151,7	1,7	254,3	401,3	156,2	33,5	3,9	207,7
Schwarzburg-Rudolstadt . . . . .	363,5	143,1	2,2	218,2	465,3	170,1	46,4	4,6	244,2
Waldeck . . . . .	530,9	260,1	2,7	268,1	280,2	180,7	5,5	1,7	92,3
Reuß älterer Linie . . . . .	213,7	113,2	0,5	100,0	621,3	135,7	72,0	11,6	402,0
Reuß jüngerer Linie . . . . .	267,3	121,3	1,5	144,5	541,6	143,1	44,5	7,7	346,3
Schaumburg-Lippe . . . . .	358,5	170,0	3,0	185,5	423,4	148,5	26,0	2,1	246,8
Lippe . . . . .	408,5	197,7	3,3	207,5	415,5	137,9	7,3	4,7	265,6
Lübeck . . . . .	149,6	50,9	1,5	97,2	350,9	141,0	2,3	5,6	202,0
Bremen . . . . .	72,9	34,9	0,3	37,7	461,7	162,8	21,4	8,2	269,3
Hamburg . . . . .	46,1	23,1	0,4	22,6	407,6	151,8	8,5	6,3	241,0
Elßaß-Lothringen . . . . .	415,6	220,7	2,6	192,3	361,4	115,7	15,4	6,3	224,0
<b>Deutsches Reich</b>	<b>415,7</b>	<b>190,1</b>	<b>4,3</b>	<b>221,3</b>	<b>348,4</b>	<b>132,7</b>	<b>17,1</b>	<b>5,7</b>	<b>192,9</b>
					Auf 100 Erwerbsthätige der betreffenden				
Angehörige . . . . .	128,3	275,8	192,1	70,2	146,3	222,5	127,3	159,6	113,0
Häusliche Diensthöten . . . . .	5,2	17,3	19,9	0,3	4,7	14,1	0,8	14,3	0,5



## nach Berufsabtheilungen und Berufsstellungen.

zahlen.

Von 1 000 Einwohnern kommen als Erwerbsthätige (bezw. bei D. häusliche Dienstboten, bei F. berufslos Selbständige u.) und Angehörige auf:										
C. Handel und Verkehr, einschließlich Gast- und Schankwirthschaft				A--C. Urproduktion, Industrie und Handel zusammen				D. Lohnarbeit wechselnd der Art und häusliche Dienste.	E. Staats- u. Dienstfreie Berufe.	F. Selbständige und Anstaltsinsassen ohne Beruf.
im Ganzen.	und zwar auf die Kategorie der			im Ganzen.	und zwar auf die Kategorie der					
	Selbständigen.	Verwaltungsperfonen.	Gehülften und Arbeiter.		Selbständigen.	Verwaltungsperfonen.	Gehülften und Arbeiter.			
11	12	13	14	15	16	17	18	19	20	21
55,8	28,8	3,5	23,5	843,1	338,7	14,8	489,6	72,5	35,8	48,6
70,8	38,0	3,5	29,3	846,1	318,3	16,9	510,9	67,0	41,4	45,5
227,2	104,7	29,9	92,6	763,2	292,4	43,1	427,7	88,5	88,8	59,5
89,8	52,0	4,6	33,2	844,2	344,3	16,8	483,1	60,4	50,2	45,2
86,9	44,9	4,9	37,1	837,4	330,8	23,3	483,3	70,0	45,1	47,5
63,7	38,6	4,3	20,8	862,3	336,5	25,0	500,8	61,8	39,2	36,7
76,7	42,8	6,1	27,8	860,1	359,8	21,1	479,2	53,1	38,4	48,4
98,1	55,9	7,9	34,3	860,3	338,8	21,6	499,9	52,3	45,2	42,2
114,1	67,5	5,2	41,4	822,0	392,5	12,4	417,1	69,7	57,1	51,2
94,4	49,8	6,2	38,4	864,5	428,3	15,3	420,9	51,9	45,2	38,4
82,9	45,4	6,1	31,4	881,4	373,8	15,5	492,1	50,3	32,6	35,7
106,8	57,5	9,8	39,5	852,2	420,9	19,2	412,1	52,1	50,8	44,9
102,7	58,4	8,9	35,4	878,4	407,9	16,9	453,6	45,0	39,3	37,3
52,6	36,1	2,6	13,9	899,1	614,3	4,7	280,1	30,6	41,6	28,7
93,0	50,9	7,2	34,9	854,5	366,3	19,4	468,8	57,7	44,2	43,6
81,4	47,1	4,5	29,8	868,9	464,4	8,6	395,9	24,6	39,9	66,6
75,1	38,7	4,3	32,1	851,5	423,1	8,5	419,9	27,5	44,0	77,0
83,3	49,0	4,2	30,1	895,0	430,3	8,3	456,4	20,4	42,0	42,6
78,3	42,9	4,3	31,1	863,1	438,4	8,5	416,2	25,6	42,3	69,0
113,9	58,8	11,2	43,9	866,1	375,1	23,1	467,9	39,9	46,2	47,8
68,1	42,9	5,1	20,1	878,5	547,2	9,9	321,4	33,2	45,2	43,1
84,3	45,7	5,5	33,1	877,6	523,1	10,7	343,8	38,2	46,6	37,6
99,6	59,8	8,6	31,2	867,5	461,5	14,9	391,1	42,0	55,4	35,1
77,6	42,2	4,1	31,3	819,6	287,8	10,4	521,4	76,3	50,5	53,6
73,8	42,1	6,1	25,6	872,4	434,4	11,5	426,5	38,3	48,3	41,0
79,2	51,9	3,7	23,6	820,2	279,2	11,3	529,7	81,0	50,3	48,5
92,6	53,3	4,1	35,2	870,5	473,3	7,5	389,7	50,3	43,2	36,0
103,8	49,6	8,6	45,6	855,2	300,0	18,6	536,6	37,8	47,8	59,2
68,9	39,2	5,5	24,2	859,7	439,9	14,5	405,3	64,3	42,6	33,4
87,7	57,2	4,2	26,3	893,9	383,8	10,0	500,1	33,1	38,8	34,2
78,4	44,5	8,9	25,0	872,9	393,2	14,2	465,5	39,6	46,2	41,3
96,2	55,4	5,6	35,2	855,1	292,4	14,9	547,8	43,5	48,7	52,7
70,3	47,6	3,8	18,9	879,3	389,0	9,4	480,9	34,1	49,4	37,2
66,0	48,2	3,4	14,4	894,8	407,7	10,3	476,8	38,7	41,0	25,5
59,9	41,5	1,8	16,6	871,0	487,7	6,3	377,0	47,7	50,0	31,3
73,3	45,6	7,4	20,3	908,3	366,4	19,6	522,3	40,0	30,6	21,1
80,9	47,8	7,9	25,2	889,8	356,8	17,1	515,9	35,4	41,1	33,7
67,9	39,6	2,8	25,5	849,8	384,0	7,9	457,9	52,0	57,7	40,5
51,9	36,5	2,6	12,8	875,9	379,4	10,5	486,0	52,0	36,8	35,3
269,6	97,0	33,3	139,3	770,1	291,1	40,5	438,5	86,3	63,7	79,9
269,0	118,5	27,7	122,8	803,6	337,6	36,2	429,8	73,5	65,9	57,0
313,5	156,0	33,2	124,3	767,2	339,4	39,8	388,0	113,3	56,6	62,9
88,4	52,3	7,2	28,9	865,4	404,1	16,0	445,3	29,1	64,5	41,0
93,7	51,3	7,3	35,1	857,8	391,2	17,3	449,3	50,0	45,5	46,7
Berufsart und Berufsstellung kommen:										
169,7	230,7	133,1	118,1	139,4	240,8	154,5	89,8	135,4	99,6	55,9
18,8	38,0	14,5	1,1	6,3	17,9	15,6	0,4	0,6	16,0	10,0



## II. Bewegung der Bevölkerung.

### 1. Eheschließungen, Geburten und Sterbefälle im Jahre 1884.

(Monatshefte zur Statistik des Deutschen Reichs, Jahrgang 1885, S. XII. 1.)

Staaten und Landestheile.	Ehe- schließ- ungen.	Ge- borene einschl. Todtgeborene.	Ge- storbene	Mehr geboren als ge- storben.	Mittlere Be- völkerung für das Jahr 1884.	Auf 1 000 der mittleren Bevölkerung kommen			
						Ehe- schließ- ungen.	Ge- borene.	Ge- storbene.	Mehr geboren als ge- storben.
1	2	3	4	5	6	7	8	9	10
Prov. Ostpreußen . . . . .	16 389	79 592	58 058	21 534	1 952 353	8,39	40,77	29,74	11,03
» Westpreußen . . . . .	11 708	62 827	42 132	20 695	1 401 351	8,35	44,83	30,06	14,77
Stadt Berlin . . . . .	13 314	46 404	34 708	11 696	1 257 926	10,58	36,89	27,59	9,30
Prov. Brandenburg . . . . .	18 785	88 457	62 578	25 879	2 319 086	8,10	38,14	26,98	11,16
» Pommern . . . . .	11 368	58 413	40 782	17 631	1 508 507	7,54	38,72	27,03	11,69
» Posen . . . . .	13 767	73 590	50 136	23 454	1 709 419	8,05	43,05	29,33	13,72
» Schlesien . . . . .	33 685	163 952	126 519	37 433	4 079 746	8,26	40,19	31,01	9,18
» Sachsen . . . . .	20 758	97 641	68 487	29 154	2 394 452	8,67	40,78	28,60	12,18
» Schleswig-Holstein . . . . .	8 604	38 769	23 939	14 830	1 138 745	7,56	34,05	21,02	13,03
» Hannover . . . . .	16 772	73 597	49 669	23 928	2 152 324	7,79	34,19	23,07	11,12
» Westfalen . . . . .	16 993	87 437	55 955	31 482	2 154 339	7,89	40,58	25,97	14,61
» Hessen-Rhessau . . . . .	11 516	53 737	37 214	16 523	1 577 211	7,30	34,07	23,59	10,48
» Rheinland . . . . .	31 920	167 487	109 385	58 102	4 262 181	7,49	39,30	25,67	13,63
Hohenzollern . . . . .	360	2 309	1 783	526	66 951	5,38	34,49	26,63	7,86
<b>Königr. Preußen</b>	<b>225 939</b>	<b>1 094 212</b>	<b>761 345</b>	<b>332 867</b>	<b>27 974 591</b>	<b>8,08</b>	<b>39,11</b>	<b>27,21</b>	<b>11,90</b>
Die 3 Reg.-Bez. Franken . . . . .	13 117	67 567	49 694	17 873	1 856 424	7,07	36,40	26,77	9,63
Uebr. Bayern r. d. Rheins . . . . .	18 622	117 468	95 110	22 358	2 825 778	6,59	41,57	33,66	7,91
Bayern l. Rh. (Rh. Pfalz) . . . . .	4 994	26 530	16 223	10 307	688 393	7,25	38,54	23,57	14,97
<b>Königr. Bayern</b>	<b>36 733</b>	<b>211 565</b>	<b>161 027</b>	<b>50 538</b>	<b>5 370 595</b>	<b>6,84</b>	<b>39,39</b>	<b>29,98</b>	<b>9,41</b>
Königr. Sachsen . . . . .	28 818	137 644	99 645	37 999	3 118 907	9,24	44,13	31,95	12,18
Württemberg . . . . .	12 429	76 454	56 124	20 330	1 985 611	6,26	38,50	28,26	10,24
Baden . . . . .	10 399	55 309	38 626	16 683	1 590 149	6,54	34,78	24,29	10,49
Hessen . . . . .	6 723	31 792	21 916	9 876	949 501	7,08	33,48	23,08	10,40
Mecklenburg-Schwerin . . . . .	4 414	18 458	12 871	5 587	573 562	7,70	32,18	22,44	9,74
Sachsen-Weimar . . . . .	2 449	11 203	7 646	3 557	311 678	7,86	35,94	24,53	11,41
Mecklenburg-Strelitz . . . . .	747	3 055	2 323	732	98 845	7,56	30,91	23,50	7,41
Oldenburg . . . . .	2 587	11 620	7 505	4 115	339 184	7,63	34,26	22,13	12,13
Braunschweig . . . . .	3 216	13 293	9 012	4 281	364 826	8,82	36,44	24,70	11,74
Sachsen-Meiningen . . . . .	1 641	7 762	5 364	2 398	212 341	7,73	36,55	25,26	11,29
Sachsen-Altenburg . . . . .	1 440	6 817	5 232	1 585	159 348	9,04	42,78	32,83	9,95
Sachsen-Coburg-Gotha . . . . .	1 675	7 219	5 048	2 171	197 152	8,50	36,62	25,61	11,01
Anhalt . . . . .	2 141	9 398	6 146	3 252	243 301	8,80	38,63	25,26	13,37
Schwarzburg-Sondersh. . . . .	626	2 639	1 991	648	73 102	8,56	36,10	27,24	8,86
Schwarzburg-Rudolstadt . . . . .	702	3 061	2 158	903	82 945	8,46	36,91	26,02	10,89
Waldeck . . . . .	400	1 983	1 221	762	56 355	7,10	35,19	21,67	13,52
Reuß älterer Linie . . . . .	540	2 454	1 711	743	52 954	10,20	46,34	32,31	14,03
Reuß jüngerer Linie . . . . .	994	4 576	3 398	1 178	109 079	9,11	41,95	31,15	10,80
Schaumburg-Lippe . . . . .	319	1 226	782	444	36 637	8,71	33,46	21,34	12,12
Lippe . . . . .	968	4 418	2 963	1 455	122 575	7,90	36,04	24,17	11,87
Lübeck . . . . .	492	2 243	1 550	693	66 474	7,40	33,74	23,32	10,42
Bremen . . . . .	1 237	5 580	3 677	1 903	163 315	7,57	34,17	22,52	11,65
Hamburg . . . . .	4 424	18 413	13 244	5 169	499 360	8,86	36,87	26,52	10,35
Elb- u. Vothringen . . . . .	10 543	51 548	39 334	12 214	1 563 376	6,74	32,97	25,16	7,81
<b>Deutsches Reich</b>	<b>362 596</b>	<b>1 793 942</b>	<b>1 271 859</b>	<b>522 083</b>	<b>46 315 763</b>	<b>7,83</b>	<b>38,73</b>	<b>27,46</b>	<b>11,27</b>



## 2. Geschlecht der Geborenen und Gestorbenen, auch Uneheliche und Todtgeborene im Jahre 1884.

(Monatshefte zur Statistik des Deutschen Reichs, Jahrgang 1885, S. XII. 1.)

Staaten und Landestheile.	Geborene <sup>1)</sup> im Jahre 1884.						Gestorbene <sup>1)</sup> im Jahre 1884.			
	Davon sind				Auf 100 Mäd- chen fem- men Kna- ben.	Von 100 sind		Davon sind		Auf 100 weib- liche fem- men männ- liche.
	Knaben.	Mädchen.	Un- ehe- liche.	Todt- gebo- rene.		un- ehe- lich.	totd- ge- bo- ren.	männ- lich.	weib- lich.	
1	2	3	4	5	6	7	8	9	10	11
Prov. Ostpreußen . . . . .	41 015	38 577	8 743	2 897	106,3	10,98	3,64	30 462	27 596	110,4
» Westpreußen . . . . .	32 362	30 465	5 600	2 469	106,2	8,91	3,93	22 242	19 890	111,8
Stadt Berlin . . . . .	23 775	22 629	6 310	1 798	105,1	13,60	3,87	18 544	16 164	114,7
Prov. Brandenburg . . . . .	45 820	42 637	9 594	3 590	107,5	10,85	4,06	33 199	29 379	113,0
» Pommern . . . . .	30 149	28 264	6 563	2 243	106,7	11,24	3,84	21 395	19 387	110,4
» Posen . . . . .	37 793	35 797	5 282	2 222	105,6	7,18	3,70	26 318	23 818	110,5
» Schlesiens . . . . .	84 599	79 353	18 055	7 082	106,6	11,01	4,32	65 997	60 522	109,0
» Sachsen . . . . .	50 160	47 481	9 615	3 749	105,6	9,85	3,84	35 849	32 638	109,8
» Schleswig-Holstein . . . . .	20 054	18 715	3 748	1 402	107,2	9,67	3,62	12 635	11 304	111,8
» Hannover . . . . .	38 024	35 573	5 177	2 934	106,9	7,03	3,99	25 659	24 010	106,9
» Westfalen . . . . .	45 231	42 206	2 456	3 107	107,2	2,81	3,55	29 387	26 568	110,6
» Hessen-Nassau . . . . .	27 747	25 990	3 203	2 126	106,8	5,96	3,96	18 956	18 258	103,8
» Rheinland . . . . .	86 267	81 220	6 206	6 970	106,2	3,71	4,16	57 438	51 947	110,6
Hohenzollern . . . . .	1 221	1 088	192	44	112,2	8,32	1,91	886	897	98,8
<b>Königr. Preußen</b>	<b>564 217</b>	<b>529 995</b>	<b>90 744</b>	<b>43 133</b>	<b>106,5</b>	<b>8,29</b>	<b>3,94</b>	<b>398 967</b>	<b>362 378</b>	<b>110,1</b>
Die 3 Reg.-Bez. Franken. Uebr. Bayern v. d. Rheins Bayern l. Rh. (Nbz. Pfalz)	34 779 60 312 13 733	32 788 57 156 12 797	9 599 18 226 1 513	2 518 3 608 1 111	106,1 105,5 107,3	14,21 15,52 5,70	3,73 3,07 4,19	25 587 49 403 8 281	24 107 45 707 7 942	106,1 108,1 104,3
<b>Königr. Bayern</b>	<b>108 824</b>	<b>102 741</b>	<b>29 338</b>	<b>7 237</b>	<b>105,9</b>	<b>13,87</b>	<b>3,42</b>	<b>83 271</b>	<b>77 756</b>	<b>107,1</b>
Königr. Sachsen . . . . .	70 477	67 167	18 224	5 120	104,9	13,24	3,72	52 387	47 258	110,9
Württemberg . . . . .	39 137	37 316	7 337	2 872	104,9	9,60	3,76	28 867	27 256	105,9
Baden . . . . .	28 521	26 788	4 501	1 600	106,5	8,14	2,89	19 703	18 923	104,1
Hessen . . . . .	16 432	15 360	2 450	1 326	107,0	7,71	4,17	11 371	10 545	107,8
Mecklenburg-Schwerin . . . . .	9 474	8 984	2 532	704	105,5	13,72	3,81	6 698	6 173	108,5
Sachsen-Weimar . . . . .	5 816	5 387	1 098	419	108,0	9,80	3,74	3 951	3 695	106,9
Mecklenburg-Strelitz . . . . .	1 609	1 446	425	117	111,3	13,91	3,83	1 230	1 093	112,5
Oldenburg . . . . .	5 959	5 661	653	453	105,3	5,62	3,90	3 848	3 657	105,2
Braunschweig . . . . .	6 839	6 454	1 389	517	106,0	10,45	3,89	4 733	4 279	110,6
Sachsen-Meiningen . . . . .	4 044	3 718	974	300	108,8	12,55	3,86	2 784	2 580	107,9
Sachsen-Altenburg . . . . .	3 482	3 335	782	279	104,4	11,47	4,09	2 732	2 500	109,3
Sachsen-Coburg-Gotha . . . . .	3 686	3 533	768	271	104,3	10,64	3,75	2 624	2 424	108,3
Anhalt . . . . .	4 860	4 538	946	325	107,1	10,07	3,46	3 297	2 849	115,7
Schwarzburg-Sondersb. . . . .	1 388	1 251	261	94	111,0	9,89	3,56	1 034	957	108,0
Schwarzburg-Rudolstadt . . . . .	1 580	1 481	366	128	106,7	11,96	4,18	1 129	1 029	109,7
Waldeck . . . . .	1 027	956	159	84	107,4	8,02	4,24	617	604	102,2
Neuß älterer Linie . . . . .	1 282	1 172	207	90	109,4	8,44	3,67	915	796	114,9
Neuß jüngerer Linie . . . . .	2 390	2 186	553	193	109,3	12,08	4,22	1 837	1 561	117,7
Schaumburg-Lippe . . . . .	626	600	35	30	104,3	2,85	2,45	400	382	104,7
Lippe . . . . .	2 321	2 097	285	179	110,7	6,45	4,05	1 479	1 484	99,7
Lübeck . . . . .	1 166	1 077	167	79	108,3	7,45	3,52	862	688	125,3
Bremen . . . . .	2 843	2 737	331	184	103,9	5,93	3,30	1 893	1 784	106,1
Hamburg . . . . .	9 498	8 915	1 957	667	106,5	10,63	3,62	7 265	5 979	121,5
Elßaß-Lothringen . . . . .	26 622	24 926	4 206	1 958	106,8	8,16	3,80	19 898	19 436	102,4
<b>Deutsches Reich</b>	<b>924 120</b>	<b>869 821</b>	<b>170 688</b>	<b>68 359</b>	<b>106,2</b>	<b>9,51</b>	<b>3,81</b>	<b>663 792</b>	<b>608 066</b>	<b>109,2</b>

<sup>1)</sup> Die Summe der männlichen und weiblichen Geborenen, sowie der männlichen und weiblichen Gestorbenen ist hier um 1 niedriger als in der vorhergehenden Uebersicht, weil dort unter den Geborenen wie auch unter den Gestorbenen ein Kind ohne Angabe des Geschlechts enthalten ist.



## 3. Eheschließungen, Geburten und Sterbefälle in den Jahren 1872 bis 1884.

(Statistik des Deutschen Reichs Bd. VIII. S. VI. 1; Bd. XIV. S. III. 92; Bd. XX. S. III. 48; Bd. XXV. Aprilheft 1877 S. 1 und Dezemberheft 1877 S. 1; Bd. XXXVII. Februarheft 1879 S. 1; Bd. XLIII. S. I. 1\* und S. XII. 1; Bd. XLVIII. S. XII. 1; Bd. LIX. S. I. 1\* u. S. XII. 1, sowie Monatshefte zur Statistik des Deutschen Reichs, Jahrgang 1884, S. XII. 1 u. Jahrgang 1885, S. XII. 1.)

## A. Im Ganzen und im Verhältniß zur Bevölkerung.

Im Deutschen Reich im Jahre	Eheschließungen.	Geborene		Mehr Geborene als Gestorbene.	Auf 1 000 der mittleren Bevölkerung <sup>1)</sup> jeden Jahres kommen			
		einschl. Todtgeborene.	Gestorbene		Eheschließungen.	Geborene.	Gestorbene.	Mehr Geborene als Gestorbene.
1872	423 900	1 692 227	1 260 922	431 305	10,29	41,09	30,62	10,47
1873	416 049	1 715 283	1 241 459	473 824	10,02	41,30	29,89	11,41
1874	400 282	1 752 976	1 191 932	561 044	9,53	41,75	28,39	13,36
1875	386 746	1 798 591	1 246 572	552 019	9,10	42,31	29,32	12,99
1876	366 912	1 831 218	1 207 144	624 074	8,52	42,53	28,03	14,50
1877	347 810	1 818 550	1 223 692	594 858	7,98	41,70	28,06	13,64
1878	340 016	1 785 080	1 228 607	556 473	7,71	40,45	27,84	12,61
1879	335 113	1 806 741	1 214 643	592 098	7,51	40,47	27,21	13,26
1880	337 342	1 764 096	1 241 126	522 970	7,48	39,12	27,52	11,60
1881	338 909	1 748 686	1 222 928	525 758	7,47	38,52	26,94	11,58
1882	350 457	1 769 501	1 244 006	525 495	7,68	38,79	27,27	11,52
1883	352 999	1 749 874	1 256 177	493 697	7,70	38,16	27,39	10,77
1884	362 596	1 793 942	1 271 859	522 083	7,83	38,73	27,46	11,27

Im Deutschen Reich im Jahre	G e b o r e n e .					G e s t o r b e n e .				
	Davon sind				Auf 100 Mädchen kommen Knaben.	Von 100 Geborenen sind		Davon sind		Auf 100 weibliche kommen männliche.
	Knaben.	Mädchen.	Unehelich.	Todtgeborene.		unehelich.	todtgeborene.	männlich.	weiblich.	
1	10	11	12	13	14	15	16	17	18	19
1872	871 438	820 786	150 645	66 190	106,2	8,90	3,91	651 675	609 244	107,0
1873	883 017	832 265	158 268	67 166	106,1	9,23	3,92	647 390	594 068	109,0
1874	903 148	849 821	152 015	69 536	106,3	8,67	3,97	623 795	568 129	109,8
1875	928 397	870 194	155 573	74 179	106,7	8,65	4,12	654 687	591 885	110,6
1876	943 433	887 781	158 360	73 517	106,3	8,65	4,01	637 427	569 713	111,9
1877	935 885	882 661	157 369	71 157	106,0	8,65	3,91	644 092	579 596	111,1
1878	918 301	866 775	154 629	70 647	105,9	8,66	3,96	644 965	583 635	110,5
1879	930 194	876 546	159 821	70 870	106,1	8,85	3,92	636 997	577 645	110,3
1880	908 579	855 511	158 709	67 921	106,2	9,00	3,85	647 787	593 333	109,2
1881	898 996	849 690	158 454	66 537	105,8	9,06	3,80	637 531	585 397	108,9
1882	911 372	858 128	164 457	67 153	106,2	9,29	3,80	648 296	595 708	108,8
1883	900 673	849 200	161 294	66 175	106,1	9,22	3,78	655 879	600 296	109,3
1884	924 120	869 821	170 688	68 359	106,2	9,51	3,81	663 792	608 066	109,2

<sup>1)</sup> Siehe diese in der Uebersicht I. 2 Seite 2.

## B. Nach den Monaten.

Monate.	Im Jahres-Durchschnitt für 1872/84 treffen auf die einzelnen Monate					Wenn durchschnittlich auf jeden Tag im Jahre 100 Fälle kommen, so treffen auf 1 Tag des betreffenden Monats				
	Eheschließungen.	Geborene einschl. Todtgeborene.	Unehelich Geborene.	Todtgeborene.	Gestorbene ohne Todtgeborene.	Eheschließungen.	Geborene einschl. Todtgeborene.	Unehelich Geborene.	Todtgeborene.	Gestorbene ohne Todtgeborene.
1	2	3	4	5	6	7	8	9	10	11
Januar . . . . .	30 062	154 348	14 724	6 532	101 531	97	103	109	111	103
Februar . . . . .	33 475	144 752	14 111	6 061	97 322	119	107	116	114	109
März . . . . .	18 076	155 752	14 680	6 444	108 667	58	104	109	110	110
April . . . . .	34 440	145 344	13 451	5 807	102 205	114	100	103	102	107
Mai . . . . .	38 212	146 028	13 434	5 647	100 934	123	97	100	96	102
Juni . . . . .	27 554	138 100	12 443	5 236	90 491	92	95	96	92	94
Juli . . . . .	26 169	143 827	12 311	5 220	95 776	84	96	91	89	97
August . . . . .	21 027	147 590	11 788	5 319	100 370	68	98	88	91	101
September . . . . .	27 800	152 755	13 000	5 384	94 066	92	105	100	95	98
Oktober . . . . .	39 704	149 696	12 277	5 664	90 115	128	100	91	96	91
November . . . . .	46 098	144 326	12 442	5 697	88 512	153	99	96	100	92
Dezember . . . . .	23 470	148 718	13 822	6 174	95 503	75	99	103	105	96



4. Erwerb und Verlust der Reichs- und Staatsangehörigkeit in den Jahren 1873 bis 1884.

(Statistik des Deutschen Reichs Bd. VIII. S. VII. 1; Bd. XIV. S. X. 1; Bd. XX. S. VII. 16; Bd. XXV. Oktoberheft 1877 S. 48; Bd. XXX. Septemberheft 1878 S. 80; Bd. XXXVII. Septemberheft 1879 S. 24; Bd. XLIII. S. VII. 1; Bd. XLVIII. S. VII. 28; Bd. LIII. S. IX. 12; Bd. LIX. S. X. 205; Monatshefte zur Statistik des Deutschen Reichs, Jahrgang 1884, S. X. 41 und 1885, S. VIII. 14.)

A. Naturalisationen und Entlassungen nach §. 8 bzw. §. 15 des Gesetzes vom 1. Juni 1870 in den Jahren 1873 bis 1884.

a. Im Deutschen Reich haben die Staatsangehörigkeit											
im Jahre	erworben:					verloren:					im Jahre
	durch Naturalisation. 1)	nach europäischen Staaten.	nach den Vereinigten Staaten von Amerika. 2)	nach anderen außereurop. Staaten.	zusammen.	durch Naturalisation. 1)	nach europäischen Staaten.	nach den Vereinigten Staaten von Amerika. 2)	nach anderen außereurop. Staaten.	zusammen.	
1	2	3	4	5	6	7	8	9	10	11	12
1873	2 381	3 307	26 522	909	(a) 30 741	1879	5 323	4 749	6 225	591	(g) 11 569
1874	6 532	4 479	11 034	474	(b) 16 005	1880	4 876	5 501	21 251	929	(h) 27 686
1875	9 604	4 685	6 411	454	(c) 11 554	1881	4 635	5 101	40 831	770	(i) 46 706
1876	3 643	4 614	4 509	621	(d) 9 756	1882	3 880	4 967	36 653	760	(k) 42 413
1877	5 810	4 560	3 428	786	(e) 8 791	1883	3 611	4 912	27 220	1 696	(l) 33 848
1878	4 606	4 298	4 059	1 066	(f) 9 434	1884	3 841	4 564	23 200	622	(m) 28 395

Darunter neben a) 3, b) 18, c) 4, d) 12, e) 17, f) 11, g) 4, h) 5, i) 4, k) 33, l) 20, m) 9 Personen, deren Reisepaß unermittelt blieb.

b. Die im Jahre 1884 Naturalisirten und Entlassenen nach Herkunftsländern.

1. Im Jahre 1884 im Deutschen Reich naturalisirte Ausländer.

Staaten, aus welchen die Naturalisation erfolgte.	Zahl.	Staaten, aus welchen die Naturalisation erfolgte.	Zahl.	Staaten, aus welchen die Naturalisation erfolgte.	Zahl.
1	2	3	4	5	6
Belgien . . . . .	43	Oesterreich-Ungarn . . . . .	1 114	Türkisches Reich . . . . .	1
Dänemark . . . . .	295	Portugal . . . . .	—	Verein. Staaten v. Amerika <sup>2)</sup>	334
Frankreich . . . . .	415	Rumänien . . . . .	5	Anderer amerikan. Staaten	11
Griechenland . . . . .	6	Rußland . . . . .	304	Alle übrigen Staaten . . . . .	24
Großbritannien . . . . .	99	Schweden u. Norwegen . . . . .	58	Unbekannt <sup>1)</sup> . . . . .	137
Italien . . . . .	52	Schweiz . . . . .	124	Zusammen	3 841
Luxemburg . . . . .	39	Serbien . . . . .	—		
Niederlande . . . . .	780	Spanien . . . . .	—		

2. Im Jahre 1884 ins Ausland entlassene Deutsche.

Staaten, nach welchen die Entlassung erfolgte.	Zahl.	Staaten, nach welchen die Entlassung erfolgte.	Zahl.	Staaten, nach welchen die Entlassung erfolgte.	Zahl.
7	8	9	10	11	12
Belgien . . . . .	191	Oesterreich-Ungarn . . . . .	893	Türkisches Reich . . . . .	9
Dänemark . . . . .	129	Portugal . . . . .	—	Verein. Staaten v. Amerika <sup>2)</sup>	23 200
Frankreich . . . . .	1 294	Rumänien . . . . .	5	Anderer amerikan. Staaten	204
Griechenland . . . . .	5	Rußland . . . . .	71	Alle übrigen Staaten . . . . .	418
Großbritannien . . . . .	336	Schweden u. Norwegen . . . . .	55	Unbekannt . . . . .	9
Italien . . . . .	23	Schweiz . . . . .	612	Zusammen	28 395
Luxemburg . . . . .	11	Serbien . . . . .	—		
Niederlande . . . . .	921	Spanien . . . . .	9		

B. Aufnahmen, Entlassungen, Ausweisungen im Jahre 1884.

Im Deutschen Reich wurden im Jahre 1884	Personen			und zwar		
	männliche	weibliche	überhaupt	Familien	mit Personen	einzelne Personen
1	2	3	4	5	6	7
aufgenommen aus dem Auslande nach §. 8 d. G. v. 1./6. 1870	2 250	1 591	3 841	744	3 023	818
» aus anderen deutschen Staaten nach §. 7 . . .	7 248	6 004	13 252	3 033	12 084	1 168
» durch Wiedererleihung der Reichs- und Staatsangehörigkeit nach §. 21 Abs. 4 u. 5	689	564	1 253	227	896	357
entlassen nach §. 15 d. G. v. 1./6. 70 nach dem Auslande	20 335	8 060	28 395	3 338	15 257	13 138
» nach anderen deutschen Staaten . . . . .	775	514	1 289	245	991	298
ausgewiesen nach §. 39 Abs. 2 des Strafgesetzbuchs <sup>3)</sup> . . .	48	9	57	—	—	57
» nach §. 362 Abs. 3 des Strafgesetzbuchs <sup>3)</sup> . . .	818	82	900	13	38	862

1) Hierunter sind auch diejenigen Naturalisirten begriffen, welche früher ihre deutsche Staatsangehörigkeit verloren und keine andere erworben hatten. — 2) Hierunter auch diejenigen Personen, bei welchen nur »Nordamerika« bez. »Amerika« angegeben ist. — 3) Nach den beglücklichen Mittheilungen des Reichs-Centralblatts.



5. Ueberseeische deutsche Auswanderung in den Jahren 1871 bis 1885.  
(Monatshefte zur Statistik des Deutschen Reichs, Jahrgang 1886, S. I. 49.)

Jahr.	Überseeische deutsche Auswanderer über deutsche Häfen und Antwerpen.	Davon wurden befördert nach:							Auf 100 000 der Reichsbevölkerung kommen überseeische Auswanderer.
		den Vereinigten Staaten von Amerika.	Bra. silien.	Canada (Britisch-Nordamerika).	dem übrigen Amerika und Westindien.	Austra- lien.	Afrika.	Asien.	
1	2	3	4	5	6	7	8	9	10
1871	75 912	73 816	920	9	321	817	18	11	185
1872	125 650	119 780	3 508	690	486	1 172	2	12	305
1873	103 638	96 641	5 048	49	556	1 331	4	9	250
1874	45 112	42 492	1 019	138	525	900	5	33	107
1875	30 773	27 834	1 387	38	450	1 026	1	37	72
1876	28 368	22 767	3 432	11	847	1 226	54	31	66
1877	21 964	18 240	1 069	11	557	1 306	750	31	50
1878	24 217	20 373	1 048	89	545	1 718	394	50	55
1879	33 327	30 808	1 630	44	517	274	23	31	75
1880	106 190	103 115	2 119	222	539	132	27	36	235
1881	210 547	206 189	2 102	286	876	745	314	35	464
1882	193 869	189 373	1 286	383	1 205	1 247	335	40	425
1883	166 119	159 894	1 583	591	1 125	2 104	772	50	362
1884	143 586	139 339	1 253	728	1 335	666	230	35	310
1885	103 642	98 628	1 713	692	1 639	604	294	72	222

Die Auswanderer im Jahre 1885 kamen aus folgenden Staaten bezw. Provinzen. <sup>1)</sup>						Anhang. <sup>2)</sup> Deutsche Auswanderer wurden befördert:	
Staaten bezw. Provinzen.	Zahl.	Staaten bezw. Provinzen.	Zahl.	Staaten.	Zahl.	a) über franzöf. Häfen:	
11	12	13	14	15	16	Jahr.	Zahl.
Ostpreußen . . . . .	1 787	Bayern rechts d. Rh.	7 872	Anhalt . . . . .	113	1871 . . . . .	312 <sup>3)</sup>
Westpreußen . . . . .	9 821	Rheinpfalz . . . . .	2 067	Schwarzburg-Son- dershausen . . . . .	77	1872 . . . . .	2 502
Brandenburg mit Berlin . . . . .	6 152	Königreich Bayern	9 939	Schwarzburg-Ru- dolphstadt . . . . .	145	1873 . . . . .	6 800
Pommern . . . . .	11 390	Königreich Sachsen	2 885	Waldeck . . . . .	197	1874 . . . . .	2 559
Posen . . . . .	9 784	Württemberg . . . . .	5 104	Reuß ä. L. . . . .	44	1875 . . . . .	1 556
Schlesien . . . . .	2 839	Baden . . . . .	3 476	Reuß j. L. . . . .	98	1876 . . . . .	1 276
Sachsen . . . . .	2 064	Hessen . . . . .	2 503	Schaumb.-Lippe . . . . .	75	1877 . . . . .	934
Schleswig-Holstein	6 306	Meckl. Schwerin . . . . .	2 221	Lippe . . . . .	317	1878 . . . . .	1 410
Hannover . . . . .	9 045	S. Weimar . . . . .	424	Lübeck . . . . .	153	1879 . . . . .	2 561
Westfalen . . . . .	2 540	Meckl. Strelitz . . . . .	391	Bremen . . . . .	991	1880 . . . . .	10 907
Sachsen-Massau . . . . .	3 666	Oldenburg . . . . .	1 395	Hamburg . . . . .	2 072	1881 . . . . .	10 355
Rheinland . . . . .	3 703	Braunschweig . . . . .	279	Elfaß-Lothringen . . . . .	738	1882 . . . . .	9 716
Hohenzollern . . . . .	102	S. Meiningen . . . . .	289	Deutschland ohne nähere Angabe . . . . .	90	1883 . . . . .	7 497
Preußen ohne nä- here Angabe . . . . .	43	S. Altenburg . . . . .	77			1884 . . . . .	5 479
Königreich Preußen	69 272	S. Coburg-Gotha . . . . .	277	Deutsches Reich	103 642	1885 . . . . .	2 790 <sup>4)</sup>
						b) über Rotterdam:	
						1885 . . . . .	2 491
						c) über Amsterdam:	
						1885 . . . . .	1 105

<sup>1)</sup> Ein Vergleich der Stärke der Auswanderung aus den einzelnen Staaten und Landestheilen kann deshalb nicht korrekt angestellt werden, weil die Nachweise nicht gleichmäßig vollständig bezw. unvollständig sind. Insbesondere werden vermuthlich aus dem Westen und Süden des Reichs mehr als aus den anderen Gegenden Auswanderer über französische, belgische und holländische Häfen befördert, aus denen Nachrichten über den Herkunftsstaat überhaupt nicht, auch nicht einmal immer über die Zahl der beförderten Deutschen zu haben sind.

<sup>2)</sup> Betr. deutsche Auswanderer, für welche keine Nachweise darüber vorliegen, aus welchen Staaten bezw. Landestheilen des Reichs sie stammen.

<sup>3)</sup> Unvollständig.

<sup>4)</sup> Nur über Havre; die Auswanderung Deutscher über andere französische Häfen ist sehr unbedeutend.



### III. Landwirthschaftsbetriebe, Bodenbenutzung und Ernten.

1. Aus der landwirthschaftlichen Betriebsstatistik vom 5. Juni 1882.

A. Anzahl und Fläche der Betriebe, mit besonderer Berücksichtigung des Pachtlandes.

(Statistik des Deutschen Reichs, Neue Folge, Band 5.)

Staaten und Landestheile.	Anzahl der landwirth- schaftlichen Betriebe überhaupt.	Davon bestehen aus			Landwirthschaftlich benutzte <sup>1)</sup> Fläche		Pachtland	
		nur eigenem Land des Betriebs- leiters.	eigenem und ge- pachtetem Land.	nur gepachtetem Land.	der Betriebe überhaupt. ha (Sp. 2.)	des Pacht- landes. <sup>2)</sup> ha (Sp. 4 u. 5.)	be- wirth- schaft- eten von je 100 Be- trieben. (Sp. 4 u. 5.)	find von je 100 ha (Sp. 7.)
Prov. Ostpreußen .....	188 179	155 420	9 086	23 673	2 416 087	203 916	17,4	8,4
» Westpreußen .....	134 026	107 592	6 239	20 195	1 610 122	164 967	19,7	10,2
Stadt Berlin .....	1 739	346	84	1 309	2 103	1 026	80,1	48,8
Prov. Brandenburg .....	261 101	153 994	50 343	56 764	2 234 851	376 466	41,0	16,8
» Pommern .....	169 275	117 037	22 259	29 979	1 988 290	440 475	30,9	22,2
» Posen .....	165 785	140 154	11 112	14 519	2 047 990	271 424	15,5	13,3
» Schlesien .....	366 616	223 780	89 463	53 373	2 551 923	396 903	39,0	15,6
» Sachsen .....	285 681	115 383	106 192	64 106	1 716 506	428 283	59,6	25,0
» Schleswig-Holstein .....	137 133	85 619	19 967	31 547	1 423 699	232 574	37,6	16,3
» Hannover .....	328 739	119 609	99 380	109 750	1 697 102	399 991	63,6	23,6
» Westfalen .....	305 009	108 640	81 003	115 366	1 030 503	204 822	64,4	19,9
» Hessen-Nassau .....	199 369	109 249	72 940	17 180	727 130	110 937	45,2	15,3
» Rheinland .....	485 332	219 601	180 756	84 975	1 348 462	315 704	54,8	23,4
» Hohenzollern .....	12 212	6 738	5 132	342	58 764	6 834	44,8	11,6
<b>Königr. Preußen</b> .....	<b>3 040 196</b>	<b>1 663 162</b>	<b>753 956</b>	<b>623 078</b>	<b>20 853 532</b>	<b>3 554 322</b>	<b>45,3</b>	<b>17,0</b>
Die 3 Reg.-Bez. Franken ...	238 615	172 819	59 286	6 510	1 292 519	82 278	27,6	6,4
Uebr. Bayern r. d. Rheins ...	335 782	286 754	43 914	5 114	2 705 302	88 655	14,6	3,3
Bayern l. Rh. (Rbz. Pfalz) ..	107 124	53 420	48 804	4 900	307 591	42 467	50,1	13,8
<b>Königr. Bayern</b> .....	<b>681 521</b>	<b>512 993</b>	<b>152 004</b>	<b>16 524</b>	<b>4 305 412</b>	<b>213 400</b>	<b>24,7</b>	<b>5,0</b>
Königr. Sachsen .....	192 921	121 433	51 608	19 880	994 714	139 482	37,1	14,0
Württemberg .....	308 118	200 954	97 385	9 779	1 133 579	103 942	34,8	9,2
Baden .....	232 287	99 298	119 282	13 707	739 309	128 849	57,3	17,4
Hessen .....	128 526	61 571	60 596	6 359	430 706	77 092	52,1	17,9
Mecklenburg-Schwerin .....	93 097	42 236	22 300	28 561	889 464	239 133	54,6	26,9
Sachsen-Weimar .....	40 203	21 910	16 245	2 048	224 625	41 044	45,5	18,3
Mecklenburg-Strelitz .....	17 721	5 109	3 519	9 093	158 808	82 602	71,2	52,0
Oldenburg .....	58 026	22 108	14 954	20 964	315 679	99 767	61,9	31,6
Braunschweig .....	53 611	10 919	19 031	23 661	220 275	63 693	79,6	28,9
Sachsen-Meiningen .....	31 835	16 678	11 804	3 353	118 770	18 981	47,6	16,0
Sachsen-Altenburg .....	16 208	9 745	5 067	1 396	87 663	12 738	39,9	14,5
Sachsen-Coburg-Gotha .....	26 403	10 750	13 260	2 393	115 341	25 030	59,3	21,7
Anhalt .....	29 800	8 396	14 869	6 535	151 251	57 928	71,8	38,3
Schwarzburg-Sondershausen ..	11 137	4 826	5 315	996	51 581	13 904	56,7	27,0
Schwarzburg-Rudolstadt .....	12 503	6 631	4 405	1 467	43 337	8 867	47,0	20,5
Waldeck .....	9 455	4 715	3 697	1 043	55 099	7 750	50,1	14,1
Reuß älterer Linie .....	3 992	3 194	664	134	18 593	1 144	20,0	6,2
Reuß jüngerer Linie .....	8 519	5 694	2 034	791	44 261	7 034	33,2	15,9
Schaumburg-Lippe .....	6 433	1 801	2 489	2 143	19 612	3 127	72,0	15,9
Lippe .....	23 321	6 183	6 287	10 851	68 947	17 109	73,5	24,8
Vübeck .....	3 915	1 164	949	1 802	20 130	5 932	70,3	29,5
Bremen .....	6 187	676	1 883	3 628	17 530	4 715	89,1	26,9
Hamburg .....	6 543	2 253	1 334	2 956	25 202	5 237	65,6	20,8
Elfaß, Lothringen .....	233 866	109 046	108 825	15 995	765 552	240 300	53,4	31,4
<b>Deutsches Reich</b> .....	<b>5 276 344</b>	<b>2 953 445</b>	<b>1 493 762</b>	<b>829 137</b>	<b>31 868 972</b>	<b>5 173 122</b>	<b>44,0</b>	<b>16,2</b>

<sup>1)</sup> D. i. die von einer Haushaltung aus landwirthschaftlich benutzte Fläche als Einheit genommen. Zur landwirthschaftlich benutzten Fläche ist gerechnet: Ackerland, Gartenland (mit Ausschluß der Biergärten), Wiese, Fehweide oder kultivierte Weide, Obstgärten, Weinberg.  
<sup>2)</sup> Die Fragestellung richtete sich zwar danach, wie viel von der Gesamtläche des landwirthschaftlichen Betriebes Pachtland sei; da sich jedoch unter diesem an Areal, welches nicht zur landwirthschaftlich benutzten Fläche gehört, verhältnismäßig wenig finden wird, so ist mit obigen Zahlen der Antheil des Pachtlandes an der landwirthschaftlich benutzten Fläche wenigstens annähernd ausgedrückt.



## Noch: 1. Aus der landwirthschaftlichen Betriebsstatistik vom 5. Juni 1882.

## B. Zur Charakteristik der Größenklassen der Betriebe.

(Statistik des Deutschen Reichs, Neue Folge, Band 5.)

Charakteristische Merkmale.	Zahl der Betriebe im Deutschen Reich					In Spalte 1 bezeichnete Betriebe sind unter 100 Betrieben				
	nach Größenklassen, bemessen nach dem landwirthschaftlich benutzten Areal von				überhaupt.	der Größenklasse von				überhaupt.
	unter 1 ha	1 bis 10 ha	10 bis 100 ha	100 ha und darüber		unter 1 ha	1 bis 10 ha	10 bis 100 ha	100 ha und darüber	
1	2	3	4	5	6	7	8	9	10	11
<b>Gesamtzahl der Betriebe</b> . . . . .	2 323 316	2 274 096	653 941	24 991	5 276 344	100	100	100	100	100
<b>I. Eigenthum und Pacht.</b>										
Betriebe bestehend aus:										
nur eigenem Land . . . . .	1 151 261	1 277 497	508 884	15 803	2 953 445	49,5	56,2	77,8	63,2	56,0
mehr (als $\frac{1}{2}$ der) Pachtland	298 650	226 560	20 254	1 493	546 957	12,9	10,0	3,1	6,0	10,4
weniger Fläche) Pachtland	181 425	653 583	109 276	2 521	946 805	7,8	28,7	16,7	10,1	17,9
nur Pachtland . . . . .	691 980	116 456	15 527	5 174	829 137	29,8	5,1	2,4	20,7	15,7
<b>II. Holzland.</b>										
Betriebe mit Holzland . . . . .	71 459	535 575	347 797	14 116	968 947	3,1	23,6	53,2	56,5	18,4
» ohne » . . . . .	2 251 857	1 738 521	306 144	10 875	4 307 397	96,9	76,4	46,8	43,5	81,6
<b>III. Ruzviehhaltung.</b>										
Betriebe mit Ruzviehhaltung überhaupt . . . . .	1 572 533	2 192 556	651 918	24 896	4 441 903	67,7	96,4	99,7	99,6	84,2
mit Großvieh . . . . .	522 021	2 057 648	651 339	24 879	3 255 887	22,5	90,5	99,6	99,6	61,7
» Schafen . . . . .	130 642	311 521	286 975	20 079	749 217	5,6	13,7	43,9	80,3	14,2
» Schweinen . . . . .	853 482	1 494 377	580 262	22 467	2 950 588	36,7	65,7	88,7	89,9	55,9
» Ziegen . . . . .	971 594	449 593	81 984	2 186	1 505 357	41,8	19,8	12,5	8,7	28,5
» Kühen zur Akerarbeit <sup>1)</sup>	65 333	860 894	13 255	1	939 483	2,8	37,9	2,0	0,0	17,8
<b>IV. Maschinenbenutzung. <sup>2)</sup></b>										
Betriebe, welche benutzten:										
Dampfpflüge . . . . .	—	16	110	710	836	—	0,0	0,0	2,8	0,0
Säemaschinen . . . . .	2 447	13 613	32 462	15 320	63 842	0,1	0,6	5,0	61,3	1,2
Mähmaschinen . . . . .	13	374	11 913	7 334	19 634	0,0	0,0	1,8	29,3	0,4
Dampf-Dreschmaschinen . . . . .	1 543	28 954	36 816	8 377	75 690	0,1	1,3	5,6	33,5	1,4
andere » . . . . .	1 885	79 667	201 804	15 011	298 367	0,1	3,5	30,9	60,1	5,7
<b>V. Verbindung mit anderen Berufsarten.</b>										
Landwirthschaftliche Betriebsleiter										
a. zugleich selbständ. betreibend:										
Gast- und Schankwirthschaft . . . . .	40 320	86 139	30 657	190	157 306	1,7	3,8	4,7	0,8	3,0
Fuhrwesen . . . . .	7 470	25 052	4 494	69	37 085	0,3	1,1	0,7	0,3	0,7
Getreide-Müllerei . . . . .	5 534	30 721	15 874	848	52 977	0,2	1,4	2,4	3,4	1,0
Brennerei . . . . .	782	2 222	2 948	2 722	8 674	0,0	0,1	0,5	10,9	0,2
Brauerei . . . . .	1 653	7 618	5 396	272	14 939	0,1	0,3	0,8	1,1	0,3
Zuckerfabrikation . . . . .	90	86	153	213	542	0,0	0,0	0,0	0,9	0,0
Ziegelei . . . . .	1 808	6 733	5 697	1 663	15 901	0,1	0,3	0,9	6,7	0,3
Klein-Gewerbe und Handel <sup>3)</sup>	370 800	326 243	15 547	78	712 668	16,0	14,3	2,4	0,3	13,5
b. zugleich:										
Gehülfen in der Industrie . . . . .	474 550	151 286	709	2	626 547	20,4	6,7	0,1	0,0	11,9
Lager-   landwirthschaftliche	682 567	189 016	364	—	871 947	29,4	8,3	0,1	—	16,5
löhner   andere . . . . .	79 961	30 444	84	—	110 489	3,4	1,3	0,0	—	2,1
anderweit erwerbsthätig . . . . .	1 018	6 127	2 663	549	10 357	0,0	0,3	0,4	2,2	0,2

1) Allein oder neben anderem Spannvieh.

2) Die Betriebe sind so oft gezählt, als sie eine der genannten Maschinenarten benutzten.

3) Selbständig ohne Gehülfen Industrie-, Handels- oder Verkehrsgewerbe treibend.



2. Bodenbenutzung.

A. Hauptkategorien der Bodenbenutzung nach der Aufnahme von 1883.

(Monatshefte zur Statistik des Deutschen Reichs, Jahrgang 1885, S. I. 10.)

Staaten und Landestheile.	Im Jahre 1883 nahmen ein					Von je 100 ha der Gesamtfläche des betr. Staates z. kamen daher auf				
	Ackerland, Gartenland, Weinberge	Wiesen	Weiden, Sutungen, und Unland	Forsten und Holzungen	Haus- und Hofräume, Wege, Gewässer z.	Acker, Garten, Wein- berge.	Wie- sen.	Wei- den z.	For- sten und Hol- zun- gen.	Haus- räume z.
	1	2	3	4	5	6	7	8	9	10
Prov. Ostpreußen . . . .	1 917 228	468 850	399 619	662 067	250 242	51,8	12,7	10,8	17,9	6,8
» Westpreußen . . . .	1 395 578	166 179	302 555	534 848	151 374	54,7	6,5	11,9	21,0	5,9
Stadt Berlin . . . . .	1 220	152	1 264	1 294 694	3 655	19,3	2,4	20,0	32,5	57,8
Prov. Brandenburg . . . .	1 839 878	402 847	199 481	246 443	46,2	10,1	5,0	19,8	6,2	
» Pommern . . . . .	1 664 476	307 406	277 663	594 834	166 565	55,3	10,2	9,2	19,8	5,5
» Posen . . . . .	1 790 826	232 040	149 434	583 909	139 445	61,8	8,0	5,2	20,2	4,8
» Schlesien <sup>2)</sup> . . . . .	2 247 528	344 856	88 489	1 164 628	184 520	55,8	8,5	2,2	28,9	4,6
» Sachsen . . . . .	1 537 738	210 479	118 909	516 450	141 403	60,9	8,3	4,7	20,5	5,6
» Schleswig-Holst. . . . .	1 097 428	204 083	334 522	119 690	128 463	58,3	10,8	17,7	6,4	6,8
» Hannover . . . . .	1 259 926	397 771	1 345 447	620 160	224 899	32,7	10,4	35,0	16,1	5,8
» Westfalen . . . . .	853 527	156 849	350 223	566 144	92 806	42,3	7,8	17,3	28,0	4,6
» Hessen-Nassau . . . . .	626 942	181 246	70 681	627 524	61 913	39,9	11,6	4,5	40,0	4,0
» Rheinland . . . . .	1 263 247	207 403	261 703	830 865	135 550	46,8	7,7	9,7	30,8	5,0
Hohenzollern . . . . .	52 469	11 979	8 759	38 133	2 943	45,9	10,5	7,7	33,4	2,5
<b>Königr. Preußen<sup>2)</sup></b>	<b>17 548 011</b>	<b>3 292 140</b>	<b>3 908 749</b>	<b>8 153 946</b>	<b>1 930 221</b>	<b>50,4</b>	<b>9,5</b>	<b>11,2</b>	<b>23,4</b>	<b>5,5</b>
Die 3 Reg.-Bez. Franken	1 050 825	276 984	85 486	805 190	78 715	45,8	12,1	3,7	35,0	3,4
Uebr. Bayern r. d. Rheins	1 750 768	944 026	342 577	1 468 120	190 335	37,3	20,1	7,3	31,3	4,0
Bayern l. Rh. (Rh., Pfalz)	273 601	54 527	9 699	231 422	23 565	46,2	9,2	1,6	39,0	4,0
<b>Königr. Bayern</b>	<b>3 075 194</b>	<b>1 275 537</b>	<b>437 762</b>	<b>2 504 732</b>	<b>292 615</b>	<b>40,5</b>	<b>16,8</b>	<b>5,8</b>	<b>33,0</b>	<b>3,9</b>
Königr. Sachsen . . . . .	832 240	174 122	14 668	409 120	62 341	55,7	11,7	1,0	27,4	4,2
Württemberg . . . . .	902 466	285 927	91 064	599 976	69 045	46,3	14,7	4,7	30,8	3,5
Baden . . . . .	634 598	195 776	49 715	552 766	59 628	42,6	13,1	3,3	37,0	4,0
Hessen . . . . .	392 783	92 509	10 890	240 694	32 569	51,1	12,0	1,4	31,3	4,2
Mecklenburg-Schwerin.	759 138	108 512	77 738	226 563	158 426	57,1	8,2	5,8	17,0	11,9
Sachsen-Weimar . . . . .	203 155	31 762	18 235	93 188	14 655	56,3	8,8	5,0	25,8	4,1
Mecklenburg-Strelitz . . .	139 905	20 806	9 897	61 111	61 231	47,7	7,1	3,4	20,9	20,9
Ostenburg . . . . .	181 623	75 311	295 886	58 901	30 308	28,3	11,7	46,1	9,2	4,7
Braunschweig . . . . .	185 135	35 350	14 619	109 895	19 195	50,8	9,7	4,0	30,2	5,3
Sachsen-Meiningen . . . .	103 113	27 229	5 274	103 352	7 877	41,8	11,0	2,1	41,9	3,2
Sachsen-Altenburg . . . .	77 364	11 119	3 173	36 652	4 041	58,5	8,4	2,4	27,7	3,0
Sachsen-Coburg-Gotha	104 846	19 401	4 682	58 733	7 989	53,6	9,9	2,4	30,0	4,1
Anhalt . . . . .	141 925	15 961	5 219	54 991	11 340	61,9	6,9	2,3	24,0	4,9
Schwarzburg-Sondersh.	50 306	3 864	1 921	25 978	4 150	58,4	4,5	2,2	30,1	4,8
Schwarzburg-Rudolst.	39 338	7 482	2 222	41 347	3 654	41,8	8,0	2,3	44,0	3,9
Waldeck . . . . .	47 044	9 006	9 687	42 731	3 612	42,0	8,0	8,7	38,1	3,2
Reuß älterer Linie . . . .	13 028	5 271	613	11 403	1 324	41,2	16,7	1,9	36,0	4,2
Reuß jüngerer Linie . . . .	32 095	13 812	2 727	31 098	2 807	38,9	16,7	3,3	37,7	3,4
Schaumburg-Lippe . . . . .	15 596	3 955	2 426	7 691	4 303	45,9	11,7	7,1	22,6	12,7
Lippe . . . . .	63 413	6 069	13 810	34 070	4 129	52,2	5,0	11,4	28,0	3,4
Lübeck . . . . .	17 901	2 744	815	3 934	4 479	59,9	9,2	2,7	13,2	15,0
Bremen . . . . .	6 721	8 606	6 259	228	3 328	26,7	34,3	24,9	0,9	13,2
Hamburg . . . . .	19 562	3 012	7 505	1 453	8 984	48,3	7,4	18,5	3,6	22,2
Elßaß-Lothringen . . . . .	725 468	178 061	45 670	443 845	57 898	50,0	12,3	3,1	30,6	4,0
<b>Deutsches Reich<sup>2)</sup></b>	<b>26 311 968</b>	<b>5 903 344</b>	<b>5 041 226</b>	<b>13 908 398</b>	<b>2 860 149</b>	<b>48,7</b>	<b>10,9</b>	<b>9,4</b>	<b>25,7</b>	<b>5,3</b>

<sup>1)</sup> Die bei der Aufnahme der Bodenbenutzung ermittelte Gesamtfläche — Summe der Spalten 2 bis 6 — stimmt mit der Seite 1 angegebenen Gesamtfläche des Reichs nicht genau überein.

<sup>2)</sup> Die Abweichungen von den Veröffentlichungen im Jahrbuch 1885 und im Monatsheft z. St. d. D. R. Jahrgang 1885, S. I. 10 beruhen auf nachträglich für die Provinz Schlesien eingegangenen Berichtigungen. Einzelne Abweichungen um eine Einheit sind durch rechnerische Abrundungen bezw. Abstimmungen bedingt.



## Noch: 2. Bodenbenutzung.

B. Besitzstand der Forsten nach Aufnahme von 1883.<sup>1)</sup>

(Monatshefte zur Statistik des Deutschen Reichs, Jahrgang 1884, S. VIII. 1.)

Staaten und Landestheile.	Kron-, Staats- und Staatsanteils- forsten.		Gemeinde- forsten.		Stiftungs- forsten.		Genossen- forsten.		Privat- forsten.	
	ha	%	ha	%	ha	%	ha	%	ha	%
1	2	3	4	5	6	7	8	9	10	11
Prov. Ostpreußen . . . . .	370 572	56,0	27 658	4,2	5 333	0,8	7 079	1,0	251 425	38,0
» Westpreußen . . . . .	278 594	52,1	18 612	3,5	1 355	0,2	919	0,2	235 368	44,0
» Brandenburg einschl. Stadt Berlin	423 389	32,7	88 604	6,8	15 079	1,2	7 627	0,6	759 995	58,7
» Pommern . . . . .	180 774	30,4	45 685	7,7	6 217	1,0	1 387	0,2	360 771	60,7
» Posen . . . . .	164 582	28,2	11 631	2,0	4 048	0,7	382	0,1	403 266	69,0
» Schlesien <sup>2)</sup> . . . . .	162 303	13,9	85 551	7,3	13 455	1,2	2 284	0,2	901 035	77,4
» Sachsen . . . . .	172 787	33,5	38 315	7,4	5 833	1,1	20 097	3,9	279 418	54,1
» Schleswig-Holstein	31 150	26,0	9 526	8,0	1 655	1,4	461	0,4	76 898	64,2
» Hannover . . . . .	238 691	38,5	27 110	4,4	14 143	2,3	90 190	14,5	250 026	40,3
» Westfalen . . . . .	45 502	8,1	60 953	10,8	6 000	1,0	43 623	7,7	410 066	72,4
» Hessen-Rhassau . . . . .	258 455	41,2	217 386	34,6	9 276	1,5	37 037	5,9	105 370	16,8
» Rheinland . . . . .	142 388	17,1	325 437	39,2	5 460	0,7	25 639	3,1	331 941	39,9
Hohenzollern . . . . .	—	—	20 590	54,0	591	1,6	280	0,7	16 672	43,7
Königr. Preußen <sup>2)</sup>	2 469 187	30,3	977 058	12,0	88 445	1,1	237 005	2,9	4 382 251	53,7
Die 3 Reg.-Bez. Franken Uebr. Bayern r. d. Rheins Bayern l. Rh. (Kbz. Pfalz)	277 246 467 356 114 656	34,4 31,8 49,6	159 680 67 573 80 291	19,8 4,6 34,7	14 036 23 642 1 890	1,8 1,6 0,8	22 553 21 479 3 971	2,8 1,5 1,7	331 675 888 070 30 614	41,2 60,5 13,2
Königr. Bayern	859 258	34,3	307 544	12,3	39 568	1,6	48 003	1,9	1 250 359	49,9
Königr. Sachsen . . . . .	166 304	40,6	18 638	4,6	8 368	2,0	1 885	0,5	213 925	52,3
Württemberg . . . . .	193 591	32,2	174 463	29,1	14 507	2,4	11 720	2,0	205 695	34,3
Baden . . . . .	98 584	17,9	249 070	45,1	13 011	2,3	2 233	0,4	189 868	34,3
Hessen . . . . .	69 512	28,9	87 047	36,2	701	0,3	2 224	0,9	81 210	33,7
Mecklenburg-Schwerin . . . . .	105 043	46,4	21 323	9,4	12 055	5,3	26	0,0	88 116	38,9
Sachsen-Weimar . . . . .	43 533	46,7	15 164	16,3	1 431	1,5	4 674	5,0	28 386	30,5
Mecklenburg-Strelitz . . . . .	42 099	68,9	—	—	—	—	—	—	19 012	31,1
Oldenburg . . . . .	21 054	35,7	6 507	11,1	588	1,0	1 700	2,9	29 052	49,3
Braunschweig . . . . .	79 615	72,4	4 580	4,2	246	0,2	15 027	13,7	10 427	9,5
Sachsen-Meiningen . . . . .	41 954	40,6	23 482	22,7	789	0,8	8 890	8,6	28 237	27,3
Sachsen-Altenburg . . . . .	16 914	46,1	784	2,1	894	2,5	606	1,7	17 454	47,6
Sachsen-Coburg-Gotha . . . . .	37 855	64,4	6 403	10,9	220	0,4	3 733	6,4	10 522	17,9
Anhalt . . . . .	41 370	75,2	967	1,8	250	0,5	127	0,2	12 277	22,3
Schwarzburg-Sondersh. . . . .	16 785	64,6	2 512	9,7	242	0,9	3 836	14,8	2 603	10,0
Schwarzburg-Rudolstadt . . . . .	18 881	45,7	4 320	10,4	500	1,2	839	2,0	16 807	40,7
Waldeck . . . . .	26 649	62,4	9 561	22,4	122	0,3	1 048	2,4	5 351	12,5
Reuß älterer Linie . . . . .	4 484	39,3	106	0,9	248	2,2	—	—	6 565	57,6
Reuß jüngerer Linie . . . . .	16 036	51,5	584	1,9	710	2,3	91	0,3	13 677	44,0
Schaumburg-Lippe . . . . .	7 163	93,1	0	0,0	—	—	—	—	528	6,9
Lippe . . . . .	17 966	52,7	2 971	8,7	168	0,5	1 061	3,1	11 904	35,0
Rübel . . . . .	2 826	71,8	5	0,1	486	12,4	10	0,3	607	15,4
Bremen . . . . .	82	36,0	9	3,9	6	2,8	11	4,8	120	52,5
Hamburg . . . . .	953	65,6	55	3,8	1	0,0	8	0,6	436	30,0
Elßaß-Lothringen . . . . .	149 059	33,6	196 760	44,3	2 431	0,6	—	—	95 595	21,5
Deutsches Reich <sup>2)</sup>	4 546 757	32,7	2 109 913	15,2	185 987	1,3	344 757	2,5	6 720 984	48,3

<sup>1)</sup> Die Gesamtfläche der Forsten s. S. 19 Spalte 5. Die hier in Spalte 3, 5 u. berechneten Verhältniszahlen bedeuten Prozent dieser Gesamtfläche.

<sup>2)</sup> Die Abweichungen von der Veröffentlichung im Monatsheft z. St. d. D. R. Jahrgang 1884, S. VIII. 1 beruhen auf nachträglich für die Provinz Schlesien eingegangenen Berichtigungen.



## 3. Ernten.

A. Ernteflächen der wichtigsten Nährfrüchte für Menschen und Vieh  
im Jahre 1884.

(Monatshefte zur Statistik des Deutschen Reichs, Jahrgang 1885, S. VII. 1.)

Staaten und Landestheile.	Im Jahre 1884 betrug die Erntefläche <sup>1)</sup> von						
	Roggen	Weizen	Spelz	Gerste	Kartoffeln	Safer	Wiesen- heu
	Hektar.						
1	2	3	4	5	6	7	8
Prov. Ostpreußen . . . . .	410 325	101 639	—	94 294	150 353	277 887	468 812
» Westpreußen . . . . .	359 092	74 742	—	62 955	163 322	140 437	166 450
Stadt Berlin . . . . .	190	1	—	90	189	91	152
Prov. Brandenburg . . . . .	607 814	51 966	—	77 455	293 051	210 994	403 283
» Pommern . . . . .	413 006	56 258	2	62 390	167 987	238 788	307 619
» Posen . . . . .	519 726	101 978	6	90 818	247 833	136 974	232 206
» Schlesien . . . . .	614 901	179 852	11	167 617	323 466	336 548	344 843
» Sachsen . . . . .	342 048	132 985	137	172 168	177 514	198 314	210 440
» Schleswig-Holstein	146 279	43 682	—	53 778	30 773	191 009	204 109
» Hannover . . . . .	420 601	83 399	—	34 691	111 168	210 395	397 831
» Westfalen . . . . .	233 386	76 478	—	29 884	78 340	150 939	156 943
» Hessen-Nassau . . . . .	138 170	66 858	13	39 395	79 696	128 925	181 258
» Rheinland . . . . .	228 930	126 702	4 455	44 248	165 293	232 411	207 477
Sohenzollern . . . . .	1 034	1 714	12 709	5 721	4 000	8 572	11 982
<b>Königr. Preußen</b>	<b>4 435 502</b>	<b>1 098 254</b>	<b>17 333</b>	<b>935 504</b>	<b>1 992 985</b>	<b>2 462 284</b>	<b>3 293 405</b>
Die 3 Reg.-Bez. Franken	184 264	103 251	11 878	140 315	122 485	125 472	276 984
Uebr. Bayern r. d. Rheins	317 469	199 004	72 061	184 053	118 413	299 792	944 027
Bayern l. Rh. (Nbz. Pfalz)	41 882	20 198	8 684	26 899	59 196	25 384	54 526
<b>Königr. Bayern</b>	<b>543 615</b>	<b>322 453</b>	<b>92 623</b>	<b>351 267</b>	<b>300 094</b>	<b>450 648</b>	<b>1 275 537</b>
Königr. Sachsen . . . . .	213 272	47 976	—	39 638	117 090	179 481	174 122
Württemberg . . . . .	37 407	32 058	185 976	93 501	81 716	132 519	286 858
Baden . . . . .	44 670	41 320	72 662	61 997	86 485	60 265	196 408
Hessen . . . . .	64 339	38 294	6 569	56 558	67 066	41 600	95 111
Mecklenburg-Schwerin . . . . .	167 344	43 633	—	17 717	42 699	112 901	108 512
Sachsen-Weimar . . . . .	32 882	20 041	80	28 098	19 766	32 135	32 271
Mecklenburg-Strelitz . . . . .	28 151	10 689	—	4 369	7 369	19 471	20 806
Oldenburg . . . . .	62 566	5 502	6	9 676	14 390	34 922	74 809
Braunschweig . . . . .	38 504	22 488	—	9 821	17 849	28 270	35 350
Sachsen-Meiningen . . . . .	17 774	10 101	274	7 606	12 399	16 977	27 229
Sachsen-Altenburg . . . . .	16 854	6 927	—	8 355	7 949	14 723	11 116
Sachsen-Coburg-Gotha . . . . .	13 121	10 317	433	13 468	9 986	19 199	19 402
Anhalt . . . . .	30 636	8 166	—	22 134	18 565	14 297	15 918
Schwarzburg-Sondersh.	6 399	4 991	93	5 105	4 290	7 096	4 807
Schwarzburg-Rudolstadt.	7 163	2 883	92	3 879	5 524	4 869	7 482
Waldeck . . . . .	10 706	3 963	—	989	3 545	11 201	9 006
Reuß älterer Linie . . . . .	3 471	314	—	1 729	2 107	2 622	5 271
Reuß jüngerer Linie . . . . .	7 599	1 732	—	3 384	4 980	7 497	14 366
Schaumburg-Lippe . . . . .	4 598	1 772	—	748	1 254	2 499	3 955
Lippe (keine Aufnahme) . . . . .	3 552	885	—	449	798	3 712	2 744
Lübeck . . . . .	1 811	244	—	408	920	1 521	8 626
Bremen . . . . .	3 251	1 654	—	428	1 055	4 252	3 012
Hamburg . . . . .	36 175	182 295	557	58 437	86 749	103 366	178 061
Elfaß-Lothringen . . . . .	36 175	182 295	557	58 437	86 749	103 366	178 061
<b>Deutsches Reich<sup>2)</sup></b>	<b>5 831 362</b>	<b>1 918 952</b>	<b>376 698</b>	<b>1 735 265</b>	<b>2 907 630</b>	<b>3 768 327</b>	<b>5 904 184</b>

<sup>1)</sup> Bei den Getreidearten die Flächen von Haupt- und Neben-Frucht, abzüglich der Grünfutter-Flächen.<sup>2)</sup> Ohne Lippe.



## Noch: 3. Ernten.

## B. Gesamter Ernteertrag der wichtigsten Nährfrüchte für Menschen und Vieh im Jahre 1884.

(Monatshefte zur Statistik des Deutschen Reichs, Jahrgang 1885, S. VII. 1.)

Staaten und Landestheile.	Im Jahre 1884 betrug die Gesamt-Erntemenge von						
	Roggen	Weizen	Spelz	Gerste	Kartoffeln	Safer	Wiesenheu
	Tonnen (zu 1000 kg).						
1	2	3	4	5	6	7	8
Prov. Ostpreußen . . . . .	322 641	83 481	—	65 674	734 203	193 105	715 326
» Westpreußen . . . . .	298 271	95 026	—	71 918	1 039 365	125 790	351 663
Stadt Berlin . . . . .	227	1	—	90	1 607	127	1 596
Prov. Brandenburg . . . . .	462 096	60 188	—	80 402	2 205 522	182 823	782 426
» Pommern . . . . .	338 793	76 333	2	64 519	1 273 458	208 966	602 166
» Posen . . . . .	391 626	90 912	1	73 792	1 485 476	99 962	463 368
» Schlesien . . . . .	524 212	200 399	5	178 507	2 226 097	355 161	788 772
» Sachsen . . . . .	359 579	210 077	113	276 229	1 463 728	272 814	475 820
» Schleswig-Holstein . . . . .	169 721	81 568	—	68 454	210 786	243 236	477 258
» Hannover . . . . .	342 255	117 793	—	42 828	817 286	228 036	901 525
» Westfalen . . . . .	248 253	89 087	—	31 195	657 520	157 282	396 477
» Hessen-Rhassau . . . . .	93 957	67 197	9	33 604	566 406	125 570	426 287
» Rheinland . . . . .	261 801	167 527	2 874	46 944	1 473 211	284 341	533 142
Sohsenzollern . . . . .	843	1 803	14 583	6 670	25 346	8 822	44 743
<b>königr. Preußen</b>	<b>3 814 275</b>	<b>1 341 392</b>	<b>17 587</b>	<b>1 040 826</b>	<b>14 180 011</b>	<b>2 486 035</b>	<b>6 960 569</b>
Die 3 Reg.-Bez. Franken . . . . .	192 999	129 368	14 919	200 870	1 425 987	155 895	1 195 095
Uebr. Bayern r. d. Rheins . . . . .	407 894	281 538	105 580	249 965	1 191 589	353 206	4 096 964
Bayern l. Rh. (Rh. Pfalz) . . . . .	40 593	26 186	12 247	46 431	674 656	34 066	245 127
<b>königr. Bayern</b>	<b>641 486</b>	<b>437 092</b>	<b>132 746</b>	<b>497 266</b>	<b>3 292 232</b>	<b>543 167</b>	<b>5 537 186</b>
Königr. Sachsen . . . . .	263 767	74 741	—	61 141	1 076 644	284 549	541 610
Württemberg . . . . .	41 292	40 461	220 050	143 183	939 781	160 090	1 058 113
Baden . . . . .	36 063	48 582	100 215	90 862	948 303	69 476	838 219
Hessen . . . . .	66 158	55 141	8 881	91 614	811 303	56 883	364 829
Mecklenburg-Schwerin . . . . .	226 629	88 311	—	29 487	506 653	193 614	357 055
Sachsen-Weimar . . . . .	32 396	22 788	46	37 833	181 583	40 459	101 543
Mecklenburg-Strelitz . . . . .	31 331	16 847	—	6 153	79 878	24 407	52 105
Oldenburg . . . . .	48 680	9 411	6	15 199	153 047	40 204	218 739
Braunschweig . . . . .	61 697	53 767	—	19 680	188 015	64 850	140 417
Sachsen-Meiningen . . . . .	16 253	9 920	129	9 318	116 453	19 764	91 466
Sachsen-Altenburg . . . . .	23 221	10 627	—	13 223	83 259	27 278	44 329
Sachsen-Coburg-Gotha . . . . .	13 606	11 324	271	17 855	91 809	23 947	72 626
Anhalt . . . . .	42 289	20 275	—	44 740	202 381	25 787	57 232
Schwarzb.-Sondershausen . . . . .	8 522	6 929	41	8 116	41 475	10 482	14 508
Schwarzb.-Rudolstadt . . . . .	8 170	4 024	110	5 659	49 975	6 499	24 886
Waldeck . . . . .	9 956	4 303	—	864	26 838	12 171	23 370
Reuß älterer Linie . . . . .	4 125	419	—	1 935	11 969	3 142	10 189
Reuß jüngerer Linie . . . . .	9 617	2 788	—	4 491	46 102	11 192	29 435
Schaumburg-Lippe . . . . .	7 402	2 814	—	1 077	9 905	3 499	11 865
Lippe (keine Aufnahme) . . . . .	—	—	—	—	—	—	—
Lübeck . . . . .	4 443	1 828	—	546	6 959	3 749	6 613
Bremen . . . . .	1 808	401	—	453	10 236	2 013	29 960
Hamburg . . . . .	3 581	2 167	—	197	10 121	4 834	12 500
Elsaß-Lothringen . . . . .	34 225	212 531	495	87 880	954 669	118 574	751 139
<b>Deutsches Reich<sup>1)</sup> 1884</b>	<b>5 450 992</b>	<b>2 478 883</b>	<b>480 577</b>	<b>2 229 598</b>	<b>24 019 601</b>	<b>4 236 665</b>	<b>17 350 503</b>
Dagegen im Jahre 1883	5 600 068	2 350 878	446 779	2 131 202	24 906 431	3 718 469	16 872 607
1882	6 390 407	2 553 447	458 358	2 256 355	18 069 332	4 508 056	17 776 125
1881	5 448 404	2 059 139	449 023	2 076 160	25 491 022	3 759 789	17 140 545
1880	4 952 525	2 345 278	489 340	2 145 617	19 466 242	4 228 128	19 563 388
1879	5 562 435	2 278 696	460 288	2 057 358	18 904 596	4 264 255	21 076 490
1878	6 919 667	2 607 186	446 926	2 325 227	23 592 781	5 040 240	24 163 403

<sup>1)</sup> Ohne Lippe.



Noch: 3. Ernten.

C. Durchschnittlicher Ernteertrag der wichtigsten Nährfrüchte für Menschen und Vieh auf dem Hektar in den Jahren 1878/83<sup>1)</sup> und 1884.

(Monatshefte zur Statistik des Deutschen Reichs, Jahrgang 1885, S. VII. 1.)

Staaten und Landestheile.	Vom Hektar wurden geerntet: Tonnen (zu 1 000 kg)													
	Roggen		Weizen		Spelz		Gerste		Kartoffeln		Hafer		Wiesenheu	
	1878 <sub>83</sub>	1884	1878 <sub>83</sub>	1884	1878 <sub>83</sub>	1884	1878 <sub>83</sub>	1884	1878 <sub>83</sub>	1884	1878 <sub>83</sub>	1884	1878 <sub>83</sub>	1884
1	2	3	4	5	6	7	8	9	10	11	12	13	14	15
Prov. Ostpreußen . . . . .	0,86	0,79	0,98	0,82	—	—	0,93	0,70	5,52	4,88	0,83	0,70	1,74	1,54
» Westpreußen . . . . .	0,83	0,83	1,23	1,27	—	—	1,28	1,14	6,21	6,33	0,93	0,90	2,52	2,11
Stadt Berlin . . . . .	1,74	1,19	1,87	1,30	—	—	1,67	1,00	10,73	8,50	1,61	1,40	11,58	10,50
Prov. Brandenburg . . . . .	0,79	0,76	1,21	1,16	—	—	1,12	1,04	8,33	7,53	0,89	0,87	2,27	1,94
» Pommern . . . . .	0,83	0,82	1,34	1,36	0,87	0,89	1,15	1,03	7,57	7,58	0,93	0,88	2,37	1,96
» Posen . . . . .	0,76	0,75	1,03	0,89	0,43	0,23	0,92	0,81	6,81	5,99	0,77	0,73	2,32	2,00
» Schlesien . . . . .	0,88	0,85	1,17	1,11	0,66	0,50	1,17	1,06	7,01	6,88	1,09	1,06	2,35	2,29
» Sachsen . . . . .	1,10	1,05	1,53	1,58	0,70	0,83	1,70	1,60	8,90	8,25	1,28	1,38	2,48	2,26
» Schleswig-Holstein . . . . .	1,19	1,16	1,57	1,87	—	—	1,36	1,27	6,61	6,85	1,33	1,27	2,37	2,34
» Hannover . . . . .	0,97	0,81	1,37	1,41	—	—	1,31	1,23	7,69	7,35	1,11	1,08	2,47	2,27
» Westfalen . . . . .	1,07	1,06	1,21	1,16	—	—	1,07	1,04	7,23	8,39	1,04	1,04	2,75	2,53
» Hessen-Nassau . . . . .	0,92	0,68	1,06	1,01	0,82	0,66	0,95	0,85	6,33	6,78	1,04	0,97	2,79	2,35
» Rheinland . . . . .	1,10	1,14	1,37	1,32	0,73	0,65	1,22	1,06	6,76	8,91	1,32	1,22	2,90	2,57
Hohenzollern . . . . .	0,95	0,82	1,17	1,05	1,16	1,15	1,18	1,17	4,30	6,34	1,07	1,03	4,66	3,73
Königr. Preußen	0,90	0,86	1,25	1,22	1,03	1,01	1,23	1,11	7,23	7,12	1,05	1,01	2,37	2,11
Die 3 Reg. Bez. Franken	1,04	1,05	1,25	1,25	1,21	1,26	1,29	1,43	9,33	11,64	1,21	1,24	5,16	4,31
Uebr. Bayern v. d. Rheins	1,25	1,28	1,39	1,41	1,36	1,47	1,33	1,36	7,74	10,06	1,21	1,17	5,15	4,34
Bayern l. Rh. (Nbz. Pfalz)	1,39	0,97	1,33	1,30	1,60	1,41	1,55	1,73	10,67	11,40	1,41	1,34	4,89	4,50
Königr. Bayern	1,19	1,18	1,34	1,36	1,37	1,43	1,33	1,42	8,97	10,97	1,23	1,21	5,14	4,34
Königr. Sachsen . . . . .	1,32	1,24	1,62	1,56	—	—	1,47	1,54	10,00	9,20	1,50	1,50	3,23	3,11
Württemberg . . . . .	1,14	1,10	1,29	1,26	1,08	1,18	1,44	1,53	7,06	11,50	1,24	1,21	4,45	3,69
Baden . . . . .	1,05	0,81	1,16	1,18	1,29	1,38	1,33	1,47	7,87	10,97	1,10	1,15	4,41	4,27
Hessen . . . . .	1,27	1,03	1,36	1,44	1,42	1,35	1,45	1,62	9,06	12,10	1,28	1,37	3,55	3,84
Mecklenburg-Schwerin . . . . .	1,42	1,35	1,87	2,02	—	—	1,71	1,66	11,42	11,83	1,49	1,72	3,02	3,29
Sachsen-Weimar . . . . .	1,11	0,99	1,11	1,14	0,49	0,58	1,48	1,35	8,68	9,19	1,21	1,26	3,06	3,15
Mecklenburg-Strelitz . . . . .	1,09	1,11	1,55	1,58	—	—	1,50	1,41	11,34	10,83	1,28	1,25	4,42	2,51
Oldenburg . . . . .	0,94	0,78	1,42	1,71	1,75	1,05	1,57	1,57	8,63	10,29	1,15	1,15	2,81	2,92
Braunschweig . . . . .	1,75	1,60	2,21	2,39	—	—	2,00	2,00	12,05	10,53	1,90	2,29	3,69	3,97
Sachsen-Meiningen . . . . .	0,93	0,91	0,92	0,98	0,40	0,47	1,19	1,23	7,76	9,39	1,03	1,16	3,44	3,36
Sachsen-Altenburg . . . . .	1,45	1,38	1,60	1,53	—	—	1,67	1,58	11,59	10,47	1,74	1,85	3,79	3,99
Sachsen-Coburg-Gotha . . . . .	1,09	1,04	1,06	1,10	0,59	0,62	1,44	1,33	8,69	9,19	1,15	1,25	3,87	3,74
Anhalt . . . . .	1,26	1,38	2,17	2,48	—	—	2,07	2,02	11,59	10,90	1,49	1,80	3,17	3,60
Schwarzburg-Sondershauf.	1,28	1,33	1,32	1,39	0,47	0,44	1,65	1,59	8,99	9,64	1,50	1,47	3,63	3,01
Schwarzburg-Rudolstadt . . . . .	1,05	1,14	1,36	1,40	1,27	1,20	1,51	1,46	8,78	9,05	1,30	1,33	2,89	3,33
Waldeck . . . . .	1,01	0,93	1,13	1,09	—	—	0,97	0,87	7,90	7,60	1,06	1,09	2,89	2,60
Reuß älterer Linie . . . . .	0,99	1,19	1,23	1,33	—	—	1,30	1,12	5,32	5,68	1,28	1,20	1,81	1,93
Reuß jüngerer Linie . . . . .	1,29	1,27	1,76	1,61	—	—	1,54	1,33	9,50	9,26	1,58	1,49	2,49	2,05
Schaumburg-Lippe . . . . .	1,84	1,61	1,73	1,59	—	—	1,52	1,44	11,15	7,90	1,41	1,40	3,05	3,00
Lippe (keine Aufnahme) . . . . .	—	—	—	—	—	—	—	—	—	—	—	—	—	—
Lübeck . . . . .	1,24	1,25	1,65	2,07	—	—	1,13	1,22	8,27	8,72	1,02	1,01	2,66	2,41
Bremen . . . . .	1,15	1,00	1,46	1,65	—	—	1,12	1,11	9,44	11,12	1,24	1,32	3,29	3,47
Hamburg . . . . .	1,09	1,10	1,16	1,31	—	—	1,23	0,46	7,90	9,59	1,35	1,14	3,43	4,15
Elfaß-Lothringen . . . . .	1,06	0,95	1,14	1,17	1,02	0,89	1,37	1,50	8,43	11,00	1,18	1,15	4,62	4,22
Deutsches Reich <sup>2)</sup> 1884.	0,99	0,93	1,29	1,29	1,19	1,28	1,32	1,29	7,80	8,26	1,14	1,12	3,29	2,94
Dagegen im Jahre 1883.	—	0,96	—	1,22	—	1,19	—	1,22	—	8,57	—	0,99	—	2,86
1882.	—	1,08	—	1,40	—	1,20	—	1,38	—	6,53	—	1,20	—	3,00
1881.	—	0,92	—	1,13	—	1,19	—	1,27	—	9,21	—	1,00	—	2,90
1880.	—	0,84	—	1,29	—	1,27	—	1,32	—	7,05	—	1,13	—	3,31
1879.	—	0,94	—	1,26	—	1,18	—	1,27	—	6,85	—	1,14	—	3,57
1878.	—	1,17	—	1,44	—	1,13	—	1,44	—	8,57	—	1,35	—	4,09

<sup>1)</sup> Durchschnittserträge für die sechs Jahre 1878 bis 1883. — <sup>2)</sup> Ohne Lippe.



#### 4. Der Tabackbau im deutschen Zollgebiet in den Erntejahren 1871/72 bis 1884/85 nach den steueramtlichen Angaben.

(Für das Jahr 1871/72 besondere Veröffentlichung des Statistischen Amts; für die folgenden Jahre: Statistik des Deutschen Reichs Bd. II. S. IV. 1; Bd. VIII. S. VI. 78; Bd. XIV. S. IX. 1; Bd. XX. S. VIII. 19; Bd. XXV. Oktoberheft 1877 S. 1; Bd. XXXVII. Februarheft 1879 S. 1\* und Oktoberheft 1879 S. 1\*; Bd. XLIII. S. X. 153\*; Bd. XLVIII. S. IX. 30 u. XII. 65; Bd. LIII. S. VI. 26; Bd. LIX. S. I. 54 u. VI. 110; Monatshefte: Jahrg. 1884, S. I. 10 u. VIII. 40; Jahrg. 1885, S. II. 13 u. VII. 34; Jahrg. 1886 S. I. 20.)

Erntejahre (1. Juli / 30. Juni). — Zoll- und Steuer- Direktivbezirke.	Zahl der Taback- pflanze.	Flächen- inhalt der mit Taback bepflanzten Grund- stücke. Hektar.	Ertrag in getrockneten Tabackblättern		Brutto-Geldbetrag der Tabackernnte (nach Abzug der Steuer)*		Mittlerer Preis (einschl. Steuer)* einer Tonne trockener Taback- blätter. Marck.
			überhaupt. Tonnen.	durch- schnitt- lich pro Hektar. Tonnen.	überhaupt. 1000 Marck.	durch- schnitt- lich pro Hektar. Marck.	
1	2	3	4	5	6	7	8
{ 1871/72	178 591	22 673	35 895	1,59	17 851	787	510
{ 1872/73	200 829	26 491	45 132	1,71	28 232	1 066	696
{ 1873/74	214 267	30 500	54 070	1,77	21 550	707	440
{ 1874/75	183 555	22 456	42 133	1,87	20 176	898	490
{ 1875/76	191 896	24 293	37 966	1,56	14 800	609	430
{ 1876/77	174 591	21 735	31 702	1,46	11 592	533	412
{ 1877/78	165 273	17 915	29 864	1,67	13 267	741	483
{ 1878/79	157 175	18 016	29 889	1,66	13 541	752	493
{ 1879/80	159 061	17 273	28 409	1,64	20 248	1 172	754
{ 1880/81	221 010	24 259	52 197	2,15	28 857	1 190	709
{ 1881/82	246 639	27 248	61 314	2,25	27 138	996	676
{ 1882/83	215 249	22 243	38 976	1,75	16 428	739	779
{ 1883/84	202 862	22 068	39 016	1,77	16 882	765	790
{ 1884/85	187 582	21 091	47 193	2,24	17 348	823	724
<b>Im Erntejahr 1884/85 nach Zoll- und Steuer-Direktivbezirken.</b>							
Dir.-Bez. Ostpreußen . . . . .	45 391	143	277	1,94	108	756	662
» Westpreußen . . . . .	6 666	426	1 266	2,97	296	693	591
» Brandenburg . . . . .	9 866	1 960	3 687	1,88	1 503	767	762
» Pommern . . . . .	7 041	781	1 563	2,00	584	748	730
» Posen . . . . .	5 738	78	131	1,68	55	706	772
» Schlesien . . . . .	16 202	249	627	2,53	212	852	686
» Sachsen . . . . .	1 113	82	168	2,08	60	748	718
» Schleswig-Holst. . . . .	76	0,3	0,5	1,80	0,3	897	744
» Hannover . . . . .	2 897	220	562	2,55	246	1 117	794
» Westfalen . . . . .	122	0,4	1	2,79	0,8	2 023	889
» Hessen-Nassau . . . . .	1 572	84	251	2,97	87	1 032	704
» Rheinland . . . . .	5 502	404	1 178	2,92	725	1 793	974
Hohenzollern . . . . .	44	0,0	0,1	2,26	0,1	1 192	716
<b>Zusammen Preußen</b>	<b>102 230</b>	<b>4 428</b>	<b>9 712</b>	<b>2,19</b>	<b>3 877</b>	<b>876</b>	<b>752</b>
Bayern . . . . .	19 666	4 889	10 032	2,05	2 956	605	655
Sachsen . . . . .	89	1	3	1,79	1	865	735
Württemberg . . . . .	3 412	296	668	2,26	272	919	716
Baden . . . . .	39 868	7 633	17 310	2,27	6 318	828	723
Hessen . . . . .	3 627	1 073	2 285	2,13	1 252	1 167	908
Mecklenburg . . . . .	610	144	329	2,28	119	827	721
Thüringen . . . . .	789	109	300	2,76	102	937	697
Oldenburg . . . . .	4	0,0	0,0	2,51	0,0	1 633	794
Braunschweig . . . . .	95	6	10	1,88	4	754	745
Anhalt . . . . .	511	80	155	1,94	48	607	669
Lübeck . . . . .	1	0,0	0,0	1,67	0,0	833	1 000
Elßaß-Lothringen . . . . .	16 680	2 432	6 389	2,63	2 399	987	735
<b>Deutsches Zollgebiet</b>	<b>187 582</b>	<b>21 091</b>	<b>47 193</b>	<b>2,24</b>	<b>17 348</b>	<b>823</b>	<b>724</b>

\*) Bezüglich der Steuerverhältnisse vergl. unter Abschnitt XV. Ziffer 2 C.  
Vergl. auch im Abschnitt X. den Tabackverbrauch.



## IV. Viehstand.

## 1. Der Viehstand nach der Zählung vom 10. Januar 1883 und sein Verhältniß zur Fläche.

(Monatshefte zur Statistik des Deutschen Reichs, Jahrgang 1884, S. VI. 1.)

Staaten und Landestheile.	Es wurden am 10. Jan. 1883 gezählt Stück					Auf 100 ha kommen Stück				
	Pferde.	Rindvieh.	Schafe.	Schweine.	Ziegen.	Pferde.	Rind- vieh.	Schaf- fe.	Schwei- ne.	Zie- gen.
1	2	3	4	5	6	7	8	9	10	11
Prov. Ostpreußen . . . . .	383 555	824 944	1 413 820	610 952	14 022	10,4	22,8	38,2	16,5	0,4
» Westpreußen . . . . .	202 602	454 834	1 349 253	369 803	57 523	7,9	17,8	52,9	14,5	2,3
Stadt Berlin . . . . .	32 527	3 041	579	2 299	2 051	514,2	48,1	9,2	36,3	32,4
Prov. Brandenburg . . . . .	240 463	691 636	1 709 897	567 707	231 383	6,0	17,4	42,9	14,3	5,8
» Pommern <sup>1)</sup> . . . . .	188 982	502 829	2 550 502	444 525	68 226	6,3	16,7	84,6	14,8	2,3
» Posen . . . . .	211 291	625 723	1 892 336	469 043	71 353	7,3	21,6	65,4	16,2	2,5
» Schlesien . . . . .	275 122	1 397 130	1 309 495	518 612	175 283	6,8	34,7	32,5	12,9	4,3
» Sachsen . . . . .	182 485	624 973	1 390 915	719 627	261 225	7,2	24,8	55,1	28,5	10,3
» Schleswig-Holst. . . . .	156 534	727 505	320 768	268 061	42 580	8,3	38,6	17,0	14,2	2,3
» Hannover . . . . .	199 364	863 908	1 500 501	762 881	195 807	5,2	22,4	39,0	19,8	5,1
» Westfalen . . . . .	120 646	527 605	416 761	367 844	181 174	6,0	26,1	20,6	18,2	9,0
» Hessen-Nassau . . . . .	69 066	480 345	554 299	266 303	129 068	4,4	30,6	35,3	17,0	8,2
» Rheinland . . . . .	149 347	968 480	333 731	434 603	247 312	5,5	35,9	12,4	16,1	9,2
Hohenzollern . . . . .	5 383	44 688	9 471	16 876	2 679	4,7	39,1	8,3	14,8	2,3
<b>Königr. Preußen<sup>1)</sup></b>	<b>2 417 367</b>	<b>8 737 641</b>	<b>14 752 328</b>	<b>5 819 136</b>	<b>1 679 686</b>	<b>6,9</b>	<b>25,1</b>	<b>42,3</b>	<b>16,7</b>	<b>4,8</b>
Die 3 Reg.-Bez. Franken Uebr. Bayern r. d. Rh. Bayern L. R. (Rbz. Pfalz)	56 931 265 494 33 891	855 836 1 962 287 218 975	439 855 700 796 37 619	398 444 565 561 74 339	126 759 53 325 40 734	2,5 5,7 5,7	37,3 41,8 36,9	19,1 14,9 6,3	17,3 12,0 12,5	5,5 1,1 6,9
<b>Königr. Bayern</b>	<b>356 316</b>	<b>3 037 098</b>	<b>1 178 270</b>	<b>1 038 344</b>	<b>220 818</b>	<b>4,7</b>	<b>40,0</b>	<b>15,5</b>	<b>13,7</b>	<b>2,9</b>
Königr. Sachsen . . . . .	126 886	651 329	149 037	355 550	116 547	8,5	43,4	9,9	23,7	7,8
Württemberg . . . . .	96 885	904 139	550 104	292 206	54 876	5,0	46,4	28,2	15,0	2,8
Baden . . . . .	66 607	593 526	131 461	291 001	90 782	4,4	39,4	8,7	19,3	6,0
Hessen <sup>1)</sup> . . . . .	47 546	290 105	101 663	162 920	93 646	6,2	37,6	13,2	21,2	12,2
Mecklenburg-Schwerin . . . . .	88 146	270 088	939 097	225 720	23 534	6,6	20,3	70,6	17,0	1,8
Sachsen-Weimar . . . . .	17 271	110 092	145 442	101 443	41 291	4,8	30,6	40,5	28,2	11,5
Mecklenburg-Strelitz . . . . .	17 280	41 532	188 078	35 735	8 579	5,9	14,2	64,2	12,2	2,9
Oldenburg . . . . .	35 977	211 147	160 937	95 294	27 407	5,6	32,9	25,1	14,8	4,3
Braunschweig . . . . .	26 853	90 787	243 935	100 266	47 244	7,3	24,6	66,1	27,2	12,8
Sachsen-Meiningen . . . . .	5 174	66 733	58 940	45 136	26 817	2,1	27,0	23,9	18,3	10,9
Sachsen-Altenburg . . . . .	9 934	60 335	20 996	46 387	12 420	7,5	45,6	15,9	35,0	9,4
Sachsen-Coburg-Gotha . . . . .	8 187	58 196	73 249	51 549	27 015	4,2	29,5	37,2	26,2	13,7
Anhalt . . . . .	15 816	54 935	130 610	57 517	26 620	6,7	23,4	55,6	24,5	11,3
Schwarzb.-Sondersh. . . . .	4 233	21 205	54 276	22 884	11 372	4,9	24,6	63,0	26,5	13,2
Schwarzb.-Rudolstadt . . . . .	2 813	19 831	39 024	19 544	14 420	3,0	21,1	41,5	20,8	15,3
Waldeck . . . . .	5 956	20 249	66 704	17 735	7 332	5,3	18,1	59,5	15,8	6,5
Reuß älterer Linie . . . . .	1 259	12 272	3 440	6 232	3 199	4,0	38,8	10,9	19,7	10,1
Reuß jüngerer Linie . . . . .	3 179	29 991	16 805	17 292	8 403	3,9	36,3	20,4	20,9	10,2
Schaumburg-Lippe . . . . .	2 791	9 877	5 022	15 946	5 109	8,2	29,1	14,8	46,9	15,0
Lippe . . . . .	8 141	31 429	41 011	42 385	28 264	6,7	25,7	33,6	34,7	23,1
Lübeck . . . . .	2 938	7 991	5 597	5 771	1 731	2,9	26,8	18,8	19,4	5,8
Bremen . . . . .	4 748	14 114	446	7 081	4 250	18,6	55,2	1,7	27,7	16,6
Hamburg . . . . .	11 517	13 472	3 810	10 690	5 028	28,1	32,9	9,3	26,1	12,3
Elßaß-Lothringen . . . . .	138 725	428 650	129 433	322 431	53 604	9,6	29,5	8,9	22,2	3,7
<b>Deutsches Reich<sup>1)</sup></b>	<b>3 522 545</b>	<b>15 786 764</b>	<b>19 189 715</b>	<b>9 206 195</b>	<b>2 639 994</b>	<b>6,5</b>	<b>29,2</b>	<b>35,5</b>	<b>17,0</b>	<b>4,9</b>

<sup>1)</sup> Die Abweichungen von den Veröffentlichungen im Jahrbuch 1884 und im Monatsheft z. St. d. D. R. Jahrgang 1884, S. VI. 1 beruhen auf nachträglich für die Provinz Pommern und das Großherzogthum Hessen eingegangenen Berichtigungen.



## 2. Der Werth des Viehstandes nach der Aufnahme vom 10. Januar 1883.

(Monatshefte zur Statistik des Deutschen Reichs, Jahrgang 1884, S. VI. 1.)

Staaten und Landestheile.	Werth in 1000 Mark.						Werth in Mark	
	Pferde.	Rindvieh.	Schafe.	Schweine.	Siegen.	Ueber- haupt. <sup>1)</sup>	auf 1 ha Fläche.	auf 1 Ein- wohner.
1	2	3	4	5	6	7	8	9
Prov. Ostpreußen . . . . .	100 161	119 334	16 202	20 714	203	256 617	69	132
» Westpreußen . . . . .	74 397	83 911	18 249	16 040	820	193 423	76	140
Stadt Berlin . . . . .	19 491	1 018	14	208	51	20 783	3 285	17
Prov. Brandenburg . . . . .	113 846	140 155	24 537	34 406	3 337	316 301	79	136
» Pommern <sup>2)</sup> . . . . .	93 508	121 625	35 983	30 208	1 063	282 392	94	187
» Posen . . . . .	64 894	107 882	24 009	25 673	989	223 489	77	133
» Schlesien . . . . .	108 730	241 674	17 632	29 800	2 474	400 350	99	100
» Sachsen . . . . .	136 467	154 118	24 937	36 663	3 384	355 597	141	151
» Schleswig-Holstein . . . . .	99 148	150 006	11 569	22 284	639	283 654	151	253
» Hannover . . . . .	95 676	166 018	23 608	37 495	3 317	326 145	85	153
» Westfalen . . . . .	63 893	96 968	8 022	19 785	2 720	191 542	95	92
» Hessen-Nassau . . . . .	48 927	107 043	11 375	12 783	2 152	182 368	116	116
» Rheinland . . . . .	103 608	202 569	6 593	24 386	4 146	341 523	127	82
Hohenzollern . . . . .	1 788	9 244	222	1 017	60	12 331	108	185
<b>Königr. Preußen<sup>2)</sup></b>	<b>1 124 534</b>	<b>1 701 565</b>	<b>222 952</b>	<b>311 462</b>	<b>25 355</b>	<b>3 386 515</b>	<b>97</b>	<b>123</b>
Die 3 Reg.-Bez. Franken . . . . .	28 817	173 503	8 769	20 908	1 722	233 726	102	125
Uebr. Bayern r. d. Rheins . . . . .	111 369	337 472	11 410	25 457	734	486 467	104	173
Bayern l. Rh. (Rbz. Pfalz) . . . . .	19 014	50 782	940	3 974	690	75 405	127	110
<b>Königr. Bayern</b>	<b>159 200</b>	<b>561 757</b>	<b>21 119</b>	<b>50 339</b>	<b>3 146</b>	<b>795 598</b>	<b>105</b>	<b>148</b>
Königr. Sachsen . . . . .	83 666	133 019	3 434	16 765	1 871	238 761	159	78
Württemberg . . . . .	39 650	169 425	12 909	12 396	840	235 231	121	119
Baden . . . . .	35 103	128 006	3 107	17 726	1 550	185 503	123	118
Hessen <sup>2)</sup> . . . . .	22 796	61 887	2 204	9 626	1 242	97 772	127	103
Mecklenburg-Schwerin . . . . .	53 249	49 692	15 107	12 251	413	130 736	98	229
Sachsen-Weimar . . . . .	8 075	19 275	2 809	4 340	483	34 986	97	112
Mecklenburg-Strelitz . . . . .	9 554	7 073	2 821	1 845	142	21 435	73	214
Oldenburg . . . . .	19 211	43 339	2 254	3 928	482	69 216	108	203
Braunschweig . . . . .	20 861	21 695	5 320	4 911	757	53 554	145	149
Sachsen-Meiningen . . . . .	3 165	15 367	1 288	2 896	436	23 155	94	110
Sachsen-Altenburg . . . . .	4 826	10 091	390	1 812	153	17 272	130	109
Sachsen-Coburg-Gotha . . . . .	3 778	10 625	1 448	2 357	332	18 543	94	94
Anhalt . . . . .	10 310	13 905	2 450	2 465	353	29 484	126	122
Schwarzburg-Sondersh. . . . .	2 130	3 609	952	933	144	7 768	90	108
Schwarzburg-Rudolstadt . . . . .	1 427	3 818	856	787	206	7 094	75	88
Waldeck . . . . .	2 382	3 409	1 106	842	90	7 831	70	140
Neuß älterer Linie . . . . .	646	1 926	54	319	41	2 986	94	57
Neuß jüngerer Linie . . . . .	1 627	5 162	293	776	104	7 962	96	75
Schaumburg-Lippe . . . . .	1 848	2 099	72	888	77	4 984	147	139
Lippe . . . . .	3 897	6 380	822	2 065	424	13 590	111	110
Hübeck . . . . .	1 715	1 721	114	568	35	4 154	140	61
Bremen . . . . .	2 265	3 397	13	633	51	6 360	249	39
Hamburg . . . . .	8 500	3 437	160	645	101	12 843	313	25
Elfaß-Lothringen . . . . .	54 247	92 585	2 529	13 124	818	163 511	113	105
<b>Deutsches Reich<sup>2)</sup></b>	<b>1 678 662</b>	<b>3 074 264</b>	<b>306 583</b>	<b>476 699</b>	<b>39 646</b>	<b>5 576 844</b>	<b>103</b>	<b>122</b>

<sup>1)</sup> Werth der Sp. 2—6 u n Viehgattungen einschließlich des Werths der Esel, Maulesel und Maultiere.<sup>2)</sup> Die Abweichungen von der Veröffentlichung im Monatsheft z. St. d. D. R., Jahrgang 1884, S. VI. 1 beruhen auf nachträglich für die Provinz Pommern und das Großherzogthum Hessen eingegangenen Berichtigungen.



## V. Bergwerks-, Salinen- und Hütten-Betrieb.

Vorbemerkungen: 1. In den nachfolgenden Uebersichten fehlt die Produktion Schlesiens, Holsteins bis zum Jahre 1867 einschli. (produziert nur Braunkohlen), Mecklenburgs bis 1868 einschli. (produziert nur Braunkohlen und Kochsalz), der Zollauschlüsse des Deutschen Reichs bis 1870 einschli. (produzieren nur in Hamburg »Schwefelsäure« und »andere Hüttenproducte«) und Elsaß-Lothringens bis 1871 einschli. (produziert Stein- und Braunkohlen, Eisen, Blei, Vitriol, und Alaunerg, sowie »andere Hüttenproducte«, Kochsalz, »andere Salze«, Kalkstein).

2. 0,0 bezeichnet eine so geringe Produktion, daß, um sie auszudrücken, die erste Dezimalstelle 0 und die zweite weniger als 5 werden müßte.

3. Unter b sind in den Spalten 2 und 3, 4 und 5 u. f. w. diejenigen Werke aufgeführt, welche die unter a in den betr. Spalten bezeichneten Produkte dargestellt haben.

(Statistik des Deutschen Reichs Bd. II. S. II. 1; Bd. VIII. S. III. 76; Bd. XIV. S. II. 1; Bd. XX. S. II. 1; Bd. XXV. Februarheft S. 1; Bd. XXX. Februarheft S. 1 u. Ostroberheft S. 1; Bd. XXXVII. Ostroberheft S. 1; Bd. XLIII. S. X. 1; Bd. XLVIII. S. X. 1; Bd. LIII. S. X. 1; Bd. LIX. S. X. 1; Monatshefte zur St. d. D. St., Jahrgang 1884 S. X. 1 u. 1885 S. X. 1.)

### 1a. Produktion der Bergwerke in den 20 Jahren 1865 bis 1884.

Jahr.	Menge	Werth	Menge	Werth	Menge	Werth	Menge	Werth	
	1000 Tonnen.	1000 Mark.	1000 Tonnen.	1000 Mark.	1000 Tonnen.	1000 Mark.	1000 Tonnen.	1000 Mark.	
1	2	3	4	5	6	7	8	9	
	<b>Steinkohlen.</b>		<b>Braunkohlen.</b>		<b>Steinsalz.<sup>1)</sup></b>		<b>Kalifalze.</b>		
Zollgebiet (vergl. oben S. 2 bis 4), für 1871 auch Zollauschlüsse	1865	21 794,7	120 529	6 758,1	19 784	84,3	727	92,9	930
	1866	21 629,8	127 230	6 533,1	18 848	102,6	894	145,0	1 318
	1867	23 808,1	137 414	6 994,8	20 051	117,9	1 023	153,4	1 469
	1868	25 704,8	145 791	7 174,4	20 006	144,9	1 086	181,4	1 793
	1869	26 774,4	155 785	7 569,6	21 052	132,9	1 012	231,6	2 225
	1870	26 397,8	163 537	7 605,2	22 053	112,9	962	291,9	2 628
	1871	29 373,3	218 351	8 482,8	26 213	139,6	1 119	375,3	3 358
	1872	33 306,4	296 668	9 018,0	29 496	145,3	1 216	489,5	5 645
	1873	36 392,3	403 645	9 752,9	34 627	151,9	1 444	450,9	4 522
	1874	35 918,6	387 183	10 739,5	39 232	161,9	1 383	429,5	3 519
	1875	37 436,4	297 485	10 367,7	36 885	170,4	1 314	529,4	4 420
	1876	38 454,4	263 678	11 096,0	38 442	170,1	1 214	580,9	4 670
Deutsches Reich und Luxemburg	1877	37 529,6	216 972	10 700,3	35 921	170,8	1 145	811,7	6 452
	1878	39 589,8	207 916	10 930,1	34 459	202,9	1 363	770,2	6 448
	1879	42 025,7	205 703	11 445,0	35 227	238,2	1 591	661,7	6 113
	1880	46 973,6	245 665	12 144,5	36 710	272,3	1 805	665,9	6 783
	1881	48 688,2	252 252	12 852,3	38 122	311,9	1 961	905,9	9 373
	1882	52 118,6	267 859	13 259,6	36 156	322,4	2 108	1 201,4	11 673
	1883	55 943,0	293 628	14 499,6	39 007	336,4	2 090	1 189,4	11 652
	1884	57 233,9	298 780	14 880,0	39 578	344,8	1 940	969,2	10 445

### 1b. Zahl und Belegschaft der Bergwerke<sup>2)</sup> während der Jahre 1872 bis 1884.

Jahr.	Betriebene Werke		Mittlere Belegschaft		Betriebene Werke		Mittlere Belegschaft		Betriebene Werke		Mittlere Belegschaft	
	Anzahl.	Köpfe.	Anzahl.	Köpfe.	Anzahl.	Köpfe.	Anzahl.	Köpfe.	Anzahl.	Köpfe.	Anzahl.	Köpfe.
1	2	3	4	5	6	7	8	9	10	11	12	13
	1872	622	9	162 172	866	4	24 352	8	2	644	2	1 173
	1873	654	4	178 867	908	5	25 249	12	2	925	3	1 088
	1874	637	7	185 504	874	4	25 718	9	2	679	3	1 070
	1875	623	7	183 823	840	5	25 289	9	2	588	3	1 337
	1876	592	1	182 428	849	3	25 651	8	2	714	3	1 339
	1877	540	2	168 761	790	4	24 418	8	2	719	3	1 692
	1878	518	2	168 068	756	4	23 869	8	2	814	4	1 677
	1879	503	2	170 509	721	2	24 150	8	3	1 067	4	1 487
	1880	497	2	178 799	718	1	25 358	9	3	785	4	1 788
	1881	495	2	186 335	696	1	25 563	10	3	755	5	2 596
	1882	491	1	195 958	666	1	25 546	9	3	767	5	3 538
	1883	489	2	207 577	665	1	26 824	9	3	799	5	3 494
	1884	467	2	214 728	660	1	27 422	8	3	683	6	3 552

<sup>1)</sup> Die Zahlen enthalten die ganze Steinsalzförderung einschließlich der zur Umfiedung auf Salinen gekommenen Steinsalzmengen.

<sup>2)</sup> Diejenigen Werke, welche das betreffende Produkt nur als Nebenprodukt dargestellt haben, sind ihrer Zahl nach mit kleiner Schrift neben den Zahlen der hauptsächlich für das Produkt bestehenden Werke besonders ersichtlich gemacht; die mittlere Belegschaft bezieht sich nur auf die Hauptzahlen.

<sup>3)</sup> Hier sind auch diejenigen Steinsalzbergwerke gezählt, welche noch in Aus- und Vorrichtung, oder im Aus- und Umbau begriffen und deshalb ohne Produktion waren, wogegen in Uebersicht V. 4 Sp. 2 (S. 34) nur die Werke mit Produktion erscheinen.



## Noch: 1a. Produktion der Bergwerke in den 20 Jahren 1865 bis 1884.

Jahr.	Menge 1000 Tonnen.	Werth 1000 Mark.	Menge 1000 Tonnen.	Werth 1000 Mark.	Menge 1000 Tonnen.	Werth 1000 Mark.	Menge 1000 Tonnen.	Werth 1000 Mark.	
1	2	3	4	5	6	7	8	9	
	<b>Eisenerze.</b>		<b>Zinkerze.<sup>1)</sup></b>		<b>Bleierze.</b>		<b>Kupfererze.<sup>2)</sup></b>		
Zollgebiet, für 1871 auch Zoll- auschlüsse	1865	3 013,4	17 347	335,4	7 088	171,6	13 476	151,6	3 669
	1866	2 996,0	17 144	353,1	7 275	168,3	14 401	162,8	4 016
	1867	3 264,5	18 373	368,9	8 043	96,4	15 666	178,8	3 956
	1868	3 634,3	19 388	369,9	7 614	95,3	15 690	201,7	5 050
	1869	4 083,8	23 270	405,0	8 580	101,0	16 693	217,4	5 126
	1870	3 839,2	24 113	366,8	6 946	106,4	16 676	207,4	4 860
	1871	4 368,1	30 799	335,2	5 370	96,9	14 826	217,1	5 496
Deutsches Reich und Luxemburg	1872	5 895,7	42 372	419,5	8 617	94,0	15 032	282,2	7 067
	1873	6 177,6	43 352	445,0	12 465	101,3	17 739	292,1	7 414
	1874	5 137,5	28 594	451,2	11 109	104,1	18 275	262,5	6 485
	1875	4 730,3	26 754	468,0	12 685	113,8	21 042	279,1	6 835
	1876	4 712,0	23 624	533,6	13 007	120,6	20 387	304,5	7 125
	1877	4 980,1	23 648	577,3	11 141	147,0	22 723	343,5	7 735
	1878	5 462,1	26 317	597,2	11 423	152,8	21 063	373,5	8 567
	1879	5 859,4	26 692	589,6	8 050	149,1	17 843	398,8	10 073
	1880	7 238,7	34 454	632,9	11 930	159,7	19 122	480,9	11 995
	1881	7 600,8	36 361	659,5	9 594	164,8	19 240	523,7	14 330
	1882	8 263,2	39 182	694,7	11 912	177,7	20 621	566,5	14 721
1883	8 756,6	39 319	677,8	8 890	169,8	18 091	613,2	16 069	
1884	9 005,8	37 543	632,0	7 819	162,8	15 740	593,3	18 147	

Noch: 1b. Zahl und Belegschaft der Bergwerke<sup>3)</sup> während der Jahre 1872 bis 1884.

Jahr.	Betriebene Werke, Anzahl.	Mittlere Belegschaft, Köpfe.	Betriebene Werke, Anzahl.	Mittlere Belegschaft, Köpfe.	Betriebene Werke, Anzahl.	Mittlere Belegschaft, Köpfe.	Betriebene Werke, Anzahl.	Mittlere Belegschaft, Köpfe.	
1	2	3	4	5	6	7	8	9	
Deutsches Reich und Luxemburg	1872	1 789 34	39 421	84 48	10 793	136 77	16 660	40 91	7 158
	1873	2 053 36	39 491	85 39	10 580	153 92	15 685	41 84	7 025
	1874	1 719 54	31 733	76 51	9 039	163 71	17 798	44 88	6 821
	1875	1 394 57	28 138	70 53	8 354	156 73	18 231	32 91	6 745
	1876	1 166 50	26 206	73 55	11 680	148 69	16 929	30 88	7 017
	1877	821 40	25 570	82 52	12 444	152 68	19 639	28 83	7 387
	1878	822 42	27 745	82 52	12 570	143 71	19 932	23 75	8 329
	1879	787 38	30 255	64 55	12 304	114 65	17 692	19 70	9 118
	1880	917 49	35 814	71 49	13 638	118 65	18 482	27 73	10 730
	1881	926 46	37 354	75 50	13 255	112 65	18 678	25 78	12 122
	1882	928 48	38 783	69 52	12 781	129 55	20 328	25 71	12 977
	1883	924 46	39 658	72 49	13 501	127 55	18 166	36 81	14 326
	1884	901 42	38 914	66 51	12 790	130 50	17 514	29 69	15 326

<sup>1)</sup> Für die Jahre 1868, 1869 und 1870 fehlt die Produktion Sachsens.<sup>2)</sup> Die Menge der gewonnenen Kupfererze ist für Sachsen bis zum Jahre 1870 einschließlich bei den Gold- und Silbererzen eingerechnet.<sup>3)</sup> Vergl. Anmerkung <sup>2)</sup> auf Seite 27; jedoch stehen hier die Zahlen mit kleiner Schrift unter den Hauptzahlen, in denen sie, wie auf S. 27, nicht enthalten sind.



## Noch: 1a. Produktion der Bergwerke in den 20 Jahren 1865 bis 1884.

Jahr.	Menge 1000 Tonnen.	Werth 1000 Mark.	Menge 1000 Tonnen.	Werth 1000 Mark.	Menge 1000 Tonnen.	Werth 1000 Mark.	Menge 1000 Tonnen.	Werth 1000 Mark.
1	2	3	4	5	6	7	8	9
	<b>Silber- und Gold- erze.</b>		<b>Schwefelkies und sonstige Vitriol- und Mauererze.</b>		<b>Anderer Berg- werksprodukte.<sup>1)</sup></b>		<b>Summe aller Bergwerks- produkte.</b>	
Zollgebiet, für 1871 auch Zoll- auschlüsse	1865 31,1	3 422	55,3	386	31,3	1 597	32 519,7	188 955
	1866 31,6	3 904	74,6	1 009	46,1	2 087	32 243,0	198 126
	1867 31,2	4 396	96,8	1 409	63,7	2 614	35 174,5	214 414
	1868 27,7	4 714	116,4	1 746	38,5	2 079	37 689,3	224 957
	1869 26,0	3 985	95,7	1 113	27,6	1 588	39 665,0	240 429
	1870 24,8	3 970	120,3	1 256	17,0	1 216	39 089,7	248 217
	1871 27,4	5 295	140,3	1 478	19,7	1 850	43 575,7	314 155
Deutsches Reich und Luxemburg	1872 24,8	5 123	192,2	2 067	36,9	2 365	49 904,5	415 668
	1873 22,4	4 719	170,1	3 083	51,9	2 732	54 008,4	535 742
	1874 24,1	4 750	175,3	2 741	52,8	2 389	53 457,0	505 660
	1875 21,1	4 581	168,7	2 713	54,0	2 161	54 338,9	416 875
	1876 23,1	4 383	149,0	2 234	52,8	1 906	56 197,0	380 670
	1877 18,8	3 989	150,8	1 712	51,5	2 020	55 481,4	333 458
	1878 15,5	3 389	135,9	1 413	58,7	1 909	58 288,7	324 267
	1879 22,3	3 908	121,2	1 151	57,2	1 718	61 568,2	318 069
	1880 20,6	3 812	134,0	1 208	68,3	2 028	68 791,4	375 512
	1881 26,8	4 275	146,1	1 329	67,7	2 433	71 947,7	389 270
	1882 23,0	4 331	182,2	1 849	63,5	2 487	76 872,8	412 899
	1883 25,3	4 401	162,7	1 401	62,1	1 939	82 435,9	436 487
	1884 25,2	4 819	163,9	1 334	66,3	2 127	84 077,2	438 272

Noch: 1b. Zahl und Belegschaft der Bergwerke<sup>2)</sup> während der Jahre 1872 bis 1884.

Jahr.	Betriebene Werke,	Mittlere Belegschaft,	Betriebene Werke,	Mittlere Belegschaft,	Betriebene Werke,	Mittlere Belegschaft,	Betriebene Werke,	Mittlere Belegschaft,
	Anzahl.	Köpfe.	Anzahl.	Köpfe.	Anzahl.	Köpfe.	Anzahl.	Köpfe.
1	2	3	4	5	6	7	8	9
1872	168	8 300	26	1 183	226	2 074	3 967	273 930
1873	166	7 494	29	1 310	210	2 042	4 313	289 756
1874	168	7 125	35	1 309	204	2 184	3 932	288 980
1875	162	7 135	34	1 222	218	2 039	3 541	282 901
1876	152	7 475	30	1 047	190	1 748	3 241	282 234
Deutsches Reich und Luxemburg	1877	80	6 098	31	1 020	194	2 729	270 217
	1878	61	5 967	29	1 044	168	2 614	271 979
	1879	73	6 435	29	692	165	2 487	275 711
	1880	70	5 991	31	717	191	2 568	294 670
	1881	63	6 766	30	1 121	157	2 965	307 510
	1882	60	6 253	24	949	159	2 782	320 662
	1883	60	6 613	23	883	157	2 296	334 137
	1884	57	6 475	19	845	148	2 510	340 759

<sup>1)</sup> Hierzu gehören: Graphit, Asphalt, Erdöl, Bittersalze, Borazit, Zinnerze, Quecksilbererze, Kobalterze, Nidelerze, Antimonerze, Arsenerze, Manganerze, Wismutherze, Uranerze und Wolframerte. Die Produktion der Uranerze und der Bittersalze fehlt bis zum Jahre 1870 einschließlic.

<sup>2)</sup> Vergl. Anmerkung 3 auf Seite 28.



## 2a. Gewinnung von Salzen aus wässriger Lösung in den 20 Jahren 1865 bis 1884.

Jahr.	Menge	Werth	Menge	Werth	Menge	Werth	Menge	Werth	
	1000 Tonnen.	1000 Mark.	1000 Tonnen.	1000 Mark.	1000 Tonnen.	1000 Mark.	1000 Tonnen.	1000 Mark.	
1	2	3	4	5	6	7	8	9	
	<b>Kochsalz.<sup>1)</sup></b>		<b>Chlorkalium.</b>		<b>Audere Salze.<sup>2)</sup></b>		<b>Summe aller Salze.</b>		
Zollgebiet, für 1871 auch Zollausfchlüsse	1865	291,9	10 373	—	—	2,5	408	294,4	10 781
	1866	287,2	10 121	—	—	2,4	395	289,6	10 516
	1867	283,5	9 696	—	—	2,9	477	286,4	10 173
	1868	283,1	7 286	—	—	2,8	478	285,9	7 764
	1869	299,3	7 937	—	—	3,0	507	302,3	8 444
	1870	305,6	8 161	—	—	2,5	429	308,1	8 590
	1871	332,0	9 318	0,0	3	0,1	5	332,1	9 326
Deutsches Reich und Luxemburg	1872	369,2	10 434	18,6	3 222	6,1	202	393,9	13 858
	1873	373,0	10 289	32,7	4 485	32,7	1 809	438,4	16 583
	1874	406,6	11 113	37,9	4 627	45,7	2 667	490,2	18 407
	1875	403,4	10 535	40,4	4 710	34,0	2 188	477,8	17 433
	1876	407,8	11 055	42,3	4 922	35,9	1 518	486,0	17 495
	1877	413,6	11 113	( <sup>3</sup> 93,4	( <sup>3</sup> 10 834	( <sup>3</sup> 58,4	( <sup>3</sup> 2 598	( <sup>3</sup> 565,4	( <sup>3</sup> 24 545
	1878	404,4	10 898	105,8	11 248	52,2	2 373	562,4	24 519
	1879	429,0	11 328	90,1	9 375	77,5	3 667	596,6	24 370
	1880	450,2	11 867	83,6	9 485	110,4	7 223	644,2	28 575
	1881	457,0	12 303	113,2	14 090	122,8	7 174	693,0	33 567
	1882	459,5	12 423	148,4	19 978	130,6	9 094	738,5	41 495
1883	468,8	12 617	147,5	19 666	137,9	8 548	754,2	40 831	
1884	464,9	12 312	116,4	15 610	149,8	8 615	731,1	36 537	

2b. Zahl und Belegschaft der Werke<sup>4)</sup> zur Gewinnung von Salzen aus wässriger Lösung während der Jahre 1872 bis 1884.

Jahr.	Betriebene Werke,	Mittlere Belegschaft,	Betriebene Werke,	Mittlere Belegschaft,	Betriebene Werke,	Mittlere Belegschaft,	Betriebene Werke,	Mittlere Belegschaft,		
	<sup>1)</sup> Anabl.	Köpfe.	Anabl.	Köpfe.	Anabl.	Köpfe.	Anabl.	Köpfe.		
1	2	3	4	5	6	7	8	9		
Deutsches Reich und Luxemburg	1872	63	3 248	12	626	—	14	75	3 888	
	1873	1	66	3 384	21	994	16	181	19	93
		2					27			
	1874	1	65	3 575	15	1 055	8	222	88	4 852
		2					25			
	1875	1	62	3 631	13	911	7	317	82	4 859
		2					26			
	1876	1	62	3 604	15	921	7	316	84	4 841
		2					34			
	1877	1	63	3 334	( <sup>3</sup> 24	(3 1 619	(3 7	(3 264	(3 94	(3 5 217
		2								
	1878	1	64	3 407	21	1 702	9	363	94	5 472
		2					33			
	1879	1	64	3 304	21	1 472	12	436	97	5 212
		2					56			
	1880	1	62	3 327	21	1 400	22	777	105	5 504
		2					58			
1881	1	64	3 336	22	1 655	22	688	108	5 679	
	2					62				
1882	1	64	3 293	21	2 175	22	586	107	6 054	
	2					59				
1883	1	65	3 302	23	2 449	20	606	108	6 357	
	2					59				
1884	1	68	3 266	23	2 133	17	590	108	5 989	
	2					71				

<sup>1)</sup> Die Zahlen enthalten die ganze Kochsalzgewinnung einschließlich der Produktion aus eingeworfenem oder aufgelöstem Mineralfalz.

<sup>2)</sup> Hierzu gehören: Bis zum Jahre 1870 einschließlich nur Alaun, für 1871 Chlormagnesium, Glaubersalz, schwefelsaures Kali, schwefelsaure Kaliummagnesia, schwefelsaure Magnesia und schwefelsaure Thonerde, und vom Jahre 1872 ab dieselben Produkte und Alaun, über dessen Produktion für 1871 keine Nachweise vorliegen.

<sup>3)</sup> In den Spalten 4 bis 9 sind die Staßfurter Werke mit ihrer Produktion (bestehend aus Chlorkalium, Chlormagnesium, schwefelsauren Alkalien und schwefelsaurer Magnesia) und Belegschaft erst vom Jahre 1877 an mit aufgeführt.

<sup>4)</sup> Bezgl. Anmerkung 3 auf Seite 28.

<sup>5)</sup> Die Anzahl der Werke mit Kochsalzgewinnung stimmt mit der Anzahl der Siedesalz-Produktionsstätten, wie sie unter Nr. 4: »Die Salzgewinnung im deutschen Zollgebiet nach den steueramtlichen Angaben« (S. 34) nachgewiesen werden, nicht überein, weil in der Montanstatistik Siedesalzanlagen, welche mit einem Salzbergwerk in Verbindung stehen, sowie Betriebe, welche zwar ein und derselben Werkverwaltung unterstellt sind, aber örtlich von einander getrennt liegen, als besondere Werke gezählt werden, während die steueramtlichen Nachweisungen diese Trennung nicht durchführen.



3a. Hüttenproduktion in den 20 Jahren 1865 bis 1884.

Jahr.	Menge 1000 Tonnen.	Werth 1000 Mark.	Menge 1000 Tonnen.	Werth 1000 Mark.	Menge 1000 Tonnen.	Werth 1000 Mark.	Menge 1000 Tonnen.	Werth 1000 Mark.	
1	2	3	4	5	6	7	8	9	
<b>Roheisen<sup>1)</sup></b>									
darunter:									
	überhaupt.		Massefn.		Gufwaaren erster Schmelzung.		<b>Zinf.</b>		
Zollgebiet, für 1871 auch Zollauschlüsse	1865	988,2	84 113	933,4	74 065	54,8	10 048	56,5	20 779
	1866	1 046,9	86 175	996,7	76 977	50,2	9 198	60,2	22 822
	1867	1 113,6	84 634	987,2	72 001	126,4	12 633	63,9	23 982
	1868	1 264,4	92 906	1 200,2	83 726	64,2	9 180	66,1	24 212
	1869	1 413,0	104 739	1 357,0	94 342	56,0	10 397	69,8	25 422
	1870	1 391,1	106 365	1 345,5	97 920	45,6	8 445	64,0	21 420
	1871	1 563,7	126 957	1 491,5	111 346	72,2	15 611	58,3	21 131
Deutsches Reich und Luxemburg	1872	1 988,4	222 342	1 927,1	209 241	61,3	13 101	58,4	23 417
	1873	2 240,6	248 615	2 174,1	234 061	66,5	14 554	62,8	28 290
	1874	1 906,2	161 122	1 856,3	150 606	49,9	10 516	70,4	28 648
	1875	2 029,4	146 175	1 981,7	136 448	47,7	9 727	74,3	30 885
	1876	1 846,4	114 841	1 801,5	106 023	44,9	8 818	83,2	34 812
	1877	( <sup>2</sup> ) 1 932,7	111 653	1 884,1	103 988	34,1	6 830	95,0	33 813
	1878	2 147,6	114 582	2 108,0	109 659	28,7	4 253	95,0	31 807
	1879	2 226,6	112 352	2 190,0	108 073	25,8	3 604	96,8	29 825
	1880	2 729,0	163 390	2 675,7	156 558	36,9	5 814	99,6	33 871
	1881	2 914,0	163 975	2 862,7	158 142	34,6	4 877	105,5	31 654
	1882	3 380,8	195 708	3 326,8	189 571	37,2	5 209	113,4	35 950
	1883	3 469,7	184 984	3 417,2	179 230	37,0	4 912	116,9	33 730
	1884	3 600,6	172 640	3 550,9	167 067	35,3	4 737	125,3	34 102

3b. Zahl und Belegschaft der Hüttenwerke<sup>3)</sup> während der Jahre 1872 bis 1884.

Jahr.	Holzkohlen-Roheisen.				Steinkohlen-Roheisen, sowie gemischtes Roheisen.				Betriebene Werke,	Mittlere Belegschaft,
	Betriebene Werke, Anabl.	Mittlere Belegschaft, Köpfe.	Hohöfen in Betrieb, Anabl.	Betriebs-dauer derselben, Monate.	Betriebene Werke, Anabl.	Mittlere Belegschaft, Köpfe.	Hohöfen in Betrieb, Anabl.	Betriebs-dauer derselben, Monate.		
1	2	3	4	5	6	7	8	9	10	11
1872	97	6 199	104	940	122	19 912	244	2 479	36	5 975
1873	112	6 689	122	1 159	132	21 440	257	2 660	34	5 741
1874	101	5 742	109	927	118	18 600	230	2 017	33	5 872
1875	82	5 648	86	783	112	17 112	203	1 943	33	6 575
1876	72	3 889	74	629	94	14 667	162	1 661	34	6 847
1877	57	4 659	58	511	77	13 529	154	1 793	33	6 443
1878	42	2 459	46	359	81	13 743	166	1 905	32	6 798
1879	38	2 461	42	357	82	14 925	168	1 881	32	6 613
1880	39	2 613	42	364	94	18 504	204	2 380	32	6 698
1881	39	2 745	39	355	96	18 642	212	2 486	32	7 152
1882	32	2 265	34	335	100	20 750	227	2 686	30	8 189
1883	29	1 929	31	327	103	21 586	227	2 613	29	8 428
1884	31	2 280	33	317	95	20 834	219	2 451	31	8 819

<sup>1)</sup> In Betreff der Unterscheidung des gewonnenen Roheisens nach Massefn und Gufwaaren aus Erzen speziell für Luxemburg f. Statistik des Deutschen Reichs Bd. XX. (Vierteljahrshefte) S. II. 72/73, Bd. XXX. Februarheft 1878 S. 72/73 und Oktoberheft 1878 S. 81\* und 83\*, Bd. XXXVII. Oktoberheft 1879 S. 83 und 85, Bd. XLIII. S. X. 87\* und 89\*, Bd. XLVIII. S. X. 87 und 89, Bd. LIII. S. X. 87 und 89, Bd. LIX. S. X. 87 und 89, Monatshefte zur St. d. D. R., Jahrgang 1884, S. X. 33 und 34 u. Jahrg. 1885, S. X. 36 und 37.

<sup>2)</sup> Von dem Jahre 1877 ab ist beim Roheisen zum ersten Mal auch Bruch- und Wascheisen speziell nachgewiesen worden.

<sup>3)</sup> Bei Roheisen Sp. 2 und 6 sind bis zum Jahre 1876 die Nebenbetriebe von den Hauptbetrieben nicht getrennt; im Uebrigen vergl. Anmerkung 3 auf Seite 28.



## Noch: 3a. Hüttenproduktion in den 20 Jahren 1865 bis 1884.

J a h r.	Menge		Werth		Menge		Werth		Menge		Werth	
	1000 Tonnen.	1000 Mark.	1000 Tonnen.	1000 Mark.	1000 Tonnen.	1000 Mark.	1000 Tonnen.	1000 Mark.	Kilo- gramm.	1000 Mark.	1000 Mark.	1000 Mark.
1	2	3	4	5	6	7	8	9				
	<b>Blei</b> (einschl. Kauf- glätte).		<b>Kupfer</b> (einschl. Schwarz- kupfer u. Kupfer- stein).		<b>Silber.</b>		<b>Gold.</b>					
Zollgebiet, für 1871 auch Zoll- auschlüsse	1865	42,5	14 906	3,4	6 214	73,3	13 123	35	98			
	1866	43,0	15 433	3,7	6 353	78,5	14 085	155	425			
	1867	49,3	17 963	3,9	6 255	88,3	15 828	85	235			
	1868	53,8	19 291	4,3	6 807	93,6	16 758	115	318			
	1869	58,4	21 148	4,6	6 961	92,3	16 447	79	219			
Deutsches Reich und Luxemburg	1870	59,0	20 531	4,8	6 999	92,9	16 650	68	187			
	1871	58,0	21 169	5,2	10 089	98,1	17 490	82	224			
	1872	59,0	22 578	7,6	12 570	127,0	22 574	328	894			
	1873	64,8	28 392	7,8	11 642	177,2	30 792	315	855			
	1874	70,1	28 959	6,3	10 881	155,9	26 773	365	999			
	1875	70,2	30 297	7,3	12 979	157,2	26 346	332	923			
	1876	75,6	31 306	8,4	12 835	139,8	21 970	281	785			
	1877	80,4	31 240	8,9	13 172	147,6	23 812	308	858			
	1878	84,5	27 197	9,6	13 024	167,7	25 390	378	1 056			
	1879	87,0	24 030	10,6	12 427	177,5	26 518	467	1 302			
	1880	89,9	26 513	15,2	19 361	186,0	28 608	463	1 292			
	1881	91,2	25 238	16,4	20 603	187,0	28 514	381	1 063			
	1882	97,0	26 367	17,2	22 943	215,0	32 763	376	1 051			
	1883	96,0	23 175	18,5	24 572	235,1	35 088	457	1 278			
1884	99,7	21 246	19,1	22 737	248,1	37 056	555	1 551				

Noch: 3b. Zahl und Belegschaft der Hüttenwerke<sup>1)</sup> während der Jahre 1872 bis 1884.

J a h r.	Betriebene		Mittlere		Betriebene		Mittlere		Betriebene		Mittlere				
	Werke, Anzahl.	Belegschaft, Köpfe.	Werke, Anzahl.	Belegschaft, Köpfe.	Werke, Anzahl.	Belegschaft, Köpfe.	Werke, Anzahl.	Belegschaft, Köpfe.	Werke, Anzahl.	Belegschaft, Köpfe.	Werke, Anzahl.	Belegschaft, Köpfe.			
1	2	3	4	5	6	7	8	9							
Deutsches Reich und Luxemburg	1872	21	2 036	11	2 245	6	1 327	—	—						
	1873	16	2 737	5	1 375	21	1 497	7	—	—					
		46		10		6									
	1874	18	2 884	8	1 358	5	1 371	—	—	—	—				
		40		8		21		9							
1875	18	2 977	8	1 355	5	1 282	—	—	—	—					
	19		8		21		9								
1876	17	2 295	9	1 895	6	1 134	—	—	—	—					
	24		12		20		8								
1877	16	2 798	8	2 014	4	1 369	—	—	—	—					
	15		11		20		8								
	17		8		5		1 637						—	—	—
	18		5		18		7						—	—	—
	17		9		5		1 970						—	—	—
1879	19	2 359	9	1 377	5	1 645	—	—	—	—					
	9		18		8										
1880	16	2 382	9	2 377	6	1 734	—	—	—	—					
	26		12		17		8								
1881	16	2 494	11	2 620	5	1 769	1	17	—	—					
	29		8		18		7								
1882	14	2 439	13	3 024	5	1 893	—	—	—	—					
	31		7		16		7								
1883	14	2 491	12	3 144	6	1 934	—	—	—	—					
	33		7		15		6								
1884	13	2 462	11	3 225	6	1 949	—	—	—	—					
	21		7		14		6								

<sup>1)</sup> Vergl. Anmerkung 3 auf Seite 28.



Noch: 3a. Hüttenproduktion in den 20 Jahren 1865 bis 1884.

Jahr.	Menge		Werth		Menge		Werth		Menge		Werth	
	Tonnen.	1000	1000	1000	Tonnen.	1000	1000	1000	Tonnen.	1000	1000	1000
1	2	3	4	5	6	7	8	9	10	11	12	13
	<b>Zinn.</b>		<b>Sonstige Metalle.<sup>1)</sup></b>		<b>Anderer Hüttenprodukte.<sup>2)</sup></b>		<b>Summe aller Hüttenprodukte.</b>					
Zollgebiet, für 1871 auch Zollauschlüsse	1865	91,2	175	0,2	1 300	6,1	2 019	1 097,1	142 727			
	1866	104,9	178	0,4	1 261	6,6	2 151	1 161,0	148 883			
	1867	135,5	241	0,2	1 130	8,6	2 525	1 239,7	152 793			
	1868	141,1	268	0,2	1 120	7,8	2 449	1 396,8	164 129			
	1869	111,8	282	0,2	1 124	8,2	2 509	1 554,4	178 851			
	1870	134,7	338	0,2	1 486	7,9	2 481	1 527,2	176 457			
	1871	123,1	331	0,2	1 669	59,0	7 245	1 744,6	206 305			
Deutsches Reich und Luxemburg	1872	103,6	317	0,3	1 930	64,1	8 208	2 178,0	314 830			
	1873	128,2	336	0,4	2 620	63,0	8 203	2 439,6	359 745			
	1874	57,6	123	0,3	2 726	76,0	8 768	2 129,5	268 999			
	1875	85,1	153	0,4	3 159	113,1	11 884	2 294,9	262 801			
	1876	<sup>3)</sup> 95,6	<sup>3)</sup> 145	0,5	3 057	111,6	10 357	2 125,9	230 108			
	1877	88,1	132	0,3	1 562	<sup>4)</sup> 114,1	10 654	2 231,6	226 896			
	1878	82,7	108	0,3	1 322	<sup>4)</sup> 120,7	10 435	2 458,0	224 921			
	1879	93,4	137	0,3	1 531	<sup>4)</sup> 147,4	11 885	2 569,0	220 007			
	1880	103,9	180	0,5	1 678	<sup>4)</sup> 170,1	13 026	3 104,6	287 919			
	1881	106,4	243	0,4	1 858	<sup>4)</sup> 276,8	18 142	3 404,6	291 290			
1882	101,6	218	0,2	152	<sup>4)</sup> 305,7	20 984	3 914,6	336 136				
1883	98,9	187	0,2	127	316,9	21 327	4 018,5	324 468				
1884	95,6	160	0,2	136	366,2	22 014	4 211,4	311 642				

Noch: 3b. Zahl und Belegschaft der Hüttenwerke<sup>5)</sup> während der Jahre 1872 bis 1884.

Jahr.	Betriebene Werke,		Mittlere Belegschaft,		Betriebene Werke,		Mittlere Belegschaft,		Betriebene Werke,		Mittlere Belegschaft,	
	Anzahl.	Köpfe.	Anzahl.	Köpfe.	Anzahl.	Köpfe.	Anzahl.	Köpfe.	Anzahl.	Köpfe.		
1	2	3	4	5	6	7	8	9	10	11	12	13
Deutsches Reich und Luxemburg	1872	8	unter-Zinnerze <sup>6)</sup>	3	87	21	708	325	38 489			
	1873	7	bezgl.	21	93	20	653	90	40 225			
				18		26						
	1874	6	bezgl.	3	99	22	755	127	36 681			
				19		26						
	1875	7	bezgl.	5	163	34	1 413	124	36 525			
				17		25						
	1876	6	bezgl.	5	201	34	1 722	100	32 650			
				19		25						
	1877	4	bezgl.	7	187	26	1 976	100	32 975			
				14		40						
	1878	2	bezgl.	4	44	29	2 332	120	31 233			
				16		35						
	1879	4	2 und unter-Zinnerze <sup>6)</sup>	6	197	34	2 070	112	32 242			
15				46								
1880	3	26 und unter-Zinnerze <sup>6)</sup>	7	205	40	1 854	124	36 393				
			16		45							
1881	3	4 und unter-Zinnerze <sup>6)</sup>	5	174	62	2 701	133	38 318				
			1		60							
1882	3	5 und unter-Zinnerze <sup>6)</sup>	3	27	69	3 396	148	41 988				
			1		8							
1883	3	3 und unter-Zinnerze <sup>6)</sup>	2	5	72	3 204	144	42 724				
			9		68							
1884	3	3 und unter-Zinnerze <sup>6)</sup>	2	6	77	3 743	144	43 321				
			10		70							

<sup>1)</sup> Dazu gehören: Quecksilber, Nickel, Radium, Bismuth, Antimon und Mangankupfer. Für die Jahre 1882 bis 1884 ist die Produktion an Nickel und Bismuth in den Spalten 6 und 7 zusammen mit den Bleiwerkprodukten nachgewiesen worden.

<sup>2)</sup> Dazu gehören: Bleiwerkprodukte, Uranpräparate, Arsenikalien, Selen, Schwefel, Schwefelsäure, Vitriole und Farberden; von 1882 ab auch Nickel und Bismuth und 1884 Zinnfals.

<sup>3)</sup> 87,90 t Zinnlegierungen im Werthe von 46 005 M. sind abweichend von den Veröffentlichungen der Vorjahre ihrem Hauptbestandtheil gemäß unter Antimon in Sp. 4 u. 5 nachgewiesen worden.

<sup>4)</sup> Die Abweichung von den entsprechenden Veröffentlichungen der Vorjahre beruht darin, daß die Schwefelproduktion eines hamburgischen Werkes vom Jahre 1877 ab nachträglich aus der Monatsstatistik ausgeschlossen worden ist, weil das betreffende Werk Schwefel nur raffinierte, aber nicht darstellte.

<sup>5)</sup> Vergl. Anmerkung 3 auf Seite 28.



#### 4. Die Salzgewinnung im deutschen Zollgebiet in den Etatsjahren 1872 bis 1884/85 nach den steueramtlichen Angaben.

(Statistik des Deutschen Reichs Bd. II. S. 201; Bd. VIII. S. II. 20; Bd. XIV. S. III. 16; Bd. XX. S. IV. 57; Bd. XXV. Juniheft 1877 S. 8; Bd. XXX. Septemberheft 1878 S. 46; Bd. XXXVII. Augustheft 1879 S. 10; Bd. XLIII. S. IX. 17; Bd. XLVIII. S. IX. 1; Bd. LIII. S. IX. 1\*; Bd. LIX. S. IX. 1; Monatshefte zur Statistik des Deutschen Reichs, Jahrgang 1884, S. IX. 67 u. Jahrgang 1885, S. IX. 17.)

Etatsjahre, bezw. Zoll- und Steuer- Direktivbezirke.	Zahl der Produktionsstätten.			Gewonnene feste Salzprodukte. <sup>1)</sup>				
	Salzwerke mit berg- männi- schem Betrieb.	Salinen mit Siedesalz- gewin- nung.	Fabriken, in welchen Salz als Neben- produkt gewonnen wird.	Kry stall-	Anderes	Siede-	Bieh Salz,	Zu-
				salz.	Stein-	salz.	leefeine, Pfannen- stein und andere feste Salzabfälle.	sammen
1	2	3	4	Tonnen.	Tonnen.	Tonnen.	Tonnen.	Tonnen.
1872	7	61	15	2 819	112 665	381 975	8 011	505 470
1873	8	63	13	3 757	121 348	378 455	7 905	511 465
1874	7	63	9	3 608	122 277	410 590	8 239	544 714
1875	8	63	9	3 707	147 452	402 440	7 171	560 770
1876	9	64	8	4 291	146 936	401 773	9 682	562 682
1. April 1877/78 <sup>2)</sup>	8	62	7	30 839	130 211	415 894	12 794	589 738
» 1878/79	9	61	8	57 530	130 329	410 277	8 884	607 020
» 1879/80	9	60	10	55 907	168 761	434 204	9 014	667 886
» 1880/81	9	61	10	55 437	203 779	453 932	18 395	731 543
» 1881/82	9	62	10	62 686	230 648	473 138	18 958	785 430
» 1882/83	10	62	7	59 236	257 434	465 274	12 328	794 272
» 1883/84	10	63	8	66 250	257 517	478 812	12 418	814 997
» 1884/85	11	64	11	60 210	272 305	471 822	11 272	815 609
<b>Im Jahre 1884/85 nach Zoll- und Steuer-Direktivbezirken.</b>								
Dir.-Bez. Posen .....	1	1	—	—	32 153	16 000	208	48 361
» Sachsen .....	3	6	1	60 126	75 269	103 134	1 384	239 913
» Hannover .....	—	12	2	—	—	91 352	6 156	97 508
» Westfalen .....	—	9	1	—	—	32 217	384	32 601
Uebrige preuß. Dir.-Bez. .	1	3	6	—	877	12 941	4	13 822
<b>Zusammen Preußen</b>	<b>5</b>	<b>31</b>	<b>10</b>	<b>60 126</b>	<b>108 299</b>	<b>255 644</b>	<b>8 136</b>	<b>432 205</b>
Bayern .....	1	6	—	—	976	43 380	697	45 053
Württemberg .....	3	4	—	18	83 917	26 567	633	111 135
Baden .....	—	3	1	—	—	30 907	365	31 272
Hessen .....	—	3	—	—	—	15 933	—	15 933
Mecklenburg .....	—	1	—	—	—	1 419	—	1 419
Thüringen .....	1	6	—	—	25 418	37 212	1 322	63 952
Braunschweig .....	—	2	—	—	—	6 897	119	7 016
Anhalt .....	1	—	—	66	53 695	—	—	53 761
Elfaß-Lothringen .....	—	8	—	—	—	53 863	—	53 863

<sup>1)</sup> Die Summen der hier nachgewiesenen Salzgewinnung stimmen mit dem Ergebniß der Bergwerks- und Salinen-Produktions-Uebersicht nicht überein, weil das Einwurfsalz von den Steuerbehörden nur beim Siedesalz in Rechnung gebracht wird, theilweis auch die Zeiträume der Aufstellung verschoben sind.

<sup>2)</sup> Das Vierteljahr 1. Januar bis 31. März 1877 ist unberücksichtigt geblieben.

Vergl. im Abschnitt X. den Salzverbrauch; ferner im Abschnitt XV. die steuerliche Bedeutung des Salzverbrauchs.



## VI. Gewerbe.

### I. Die Gewerbebetriebe und deren Personal nach der Aufnahme vom 5. Juni 1882.

(Statistik des Deutschen Reichs, Neue Folge, Band 6 und 7.)

#### Vorbemerkungen.

1. Die mit der allgemeinen Berufszählung vom 5. Juni 1882 verbundene gewerbestatistische Aufnahme erstreckte sich auf alle Industrie, (Handwerks-, Fabrik-, Hausindustrie,) Handels- und Verkehrsgewerbe, mit Einschluß von Kunst- und Handelsgärtnerei, gewerbmäßiger Thierzucht (d. h. von Bienen, Seidenraupen, Singvögeln, Hunden etc.) und Fischerei, Bergbau, Hütten und Salinen, Bau-, färbereischen und Kunstgewerken, Bank- und Versicherungswesen, Versteigerung, Verleihung und Stellenvermittlung, Dienstmannsunternehmen, Verherbergungs-, Beköstigungs- und Schankgewerken. Insbesondere waren auch zu berücksichtigen die Werkstätten der Eisenbahn- und Telegraphenverwaltungen, die in Straf- und Besserungsanstalten auf deren Rechnung betriebenen Gewerbe, sowie die sogenannten Land- und forstwirtschaftlichen Nebengewerbe, wie Brauerei, Branntweinbrennerei, Steinbruch, Ziegelei, Torfstich etc. Dagegen waren von der Aufnahme ausgeschlossen: Land- und Forstwirtschaft, Jagd, Zucht landwirtschaftlicher Nutzthiere, ärztliches und geburtshilfliches Personal, Heil- und Krankenanstalten, Musik- und Theatergewerbe, Schaustellungen aller Art, Gewerbebetrieb im Umherziehen, wissenschaftliche, Unterrichts- und Erziehungsunternehmen, außerdem der Post- und Eisenbahn-Betrieb.

2. Die aus den Aufnahmergebnissen hergestellten Nachweise umfassen sämtliche Gewerbebetriebe der selbständigen Gewerbetreibenden, auch diejenigen kleinsten Umfangs, gleichviel ob sie von den Gewerbetreibenden als Haupt- oder als Nebenberuf ausgeübt werden. In denjenigen Fällen, in welchen verschiedenartige Gewerbe in einem Gesamtbetriebe vereinigt sind, ist jedes Gewerbe (z. B. Spinnerei und Färberei, Maschinenfabrik und Eisengießerei) als ein besonderer Betrieb behandelt; ebenso ist bei gleichartigen, aber räumlich getrennten Gewerbebetrieben eines und desselben Inhabers jeder Betrieb (also das Haupt- wie das Filialgeschäft etc.) einzeln geführt.

3. Die Betriebe sind in Haupt- und Nebenbetriebe unterschieden. Zu den ersteren sind alle diejenigen gerechnet, in denen mindestens eine Person mit ihrer Hauptbeschäftigung thätig ist, sei es als Geschäftsleiter, Gehülfe, Arbeiter etc. in der Betriebsstätte selbst, sei es vom Betriebe aus in der Hausindustrie oder auch in Straf- und Besserungsanstalten. Betriebe dagegen, in welchen keine Person mit ihrer Hauptbeschäftigung thätig ist, die vielmehr eine oder mehrere Personen lediglich nebensächlich beschäftigen, gelten als Nebenbetriebe. Dabei ist zu bemerken, daß für Personen ohne eigentlichen Beruf (nicht eigentlich erwerbsthätige Familienangehörige, Pensionäre, alte und gebrechliche Personen etc.), welche zwar nur nebensächlich, aber regelmäßig im Betriebe eines selbständigen Gewerbetreibenden arbeiten, diese Arbeit als die Hauptbeschäftigung betrachtet ist.

4. Von den gewerbsthätigen Personen kommt jede nur einmal zur Nachweisung und zwar am Orte des Betriebes, in welchem sie thätig ist. Wenn eine Person mehrere Erwerbsthätigkeiten ausübt, so ist sie bei denjenigen Gewerbebetrieben nachgewiesen, in welchem sie mit ihrer Hauptbeschäftigung thätig ist. Bei kom-

binirten Betrieben, deren Personal zeitlich bald in dem einen, bald in dem anderen der vereinigten Gewerbezweige Verwendung findet, sind die Personen, soweit sich das hat bewirken lassen, auf die verschiedenen Zweige des Gesamtbetriebes nach Verhältnis ihrer Leistung in denselben vertheilt, event. aber sämtlich dem hauptsächlichsten Gewerbezweige zugerechnet worden. Hieraus und aus der vorstehenden Definition der Haupt- und Nebenbetriebe ergibt sich, daß eine Nachweisung von Personen lediglich bei den Hauptbetrieben stattfinden kann.

5. In dem systematischen Verzeichniß der Gewerbe sind dieselben zu zwanzig nach den Hauptzweigen der gewerblichen Thätigkeit abgegrenzten Gruppen zusammengefaßt, die Gruppen (mit Ausnahme von dreien) in Klassen und diese größtentheils wieder in Ordnungen zerlegt. Da es bei der sehr großen Zahl von Gewerben unthunlich erscheint, diese alle einzeln zu behandeln, so umfassen auch selbst die Ordnungen noch verschiedene, aber allerdings einander nahe verwandte Gewerbearten. In den nachfolgenden Uebersichten werden die Gruppen durch römische Ziffern, die Klassen durch lateinische Buchstaben, die Ordnungen durch arabische Ziffern bezeichnet.

6. Die folgende, für das Reich im Ganzen aufgestellte Uebersicht A beziffert für jede Gruppe, Klasse und Ordnung zunächst die Gewerbebetriebe, mit Unterscheidung der Haupt- und Nebenbetriebe, und die gewerbsthätigen Personen in ihrer Gesamtheit und hebt hierauf die mehr als fünf Gehülfen (im weitesten Sinne, also mit Einschluß des Verwaltungspersonals, der Arbeiter etc.) innerhalb ihrer Betriebsstätten verwendenden Betriebe und deren Personal (einschließlich der Geschäftsleiter) besonders heraus. In der Zahl der Betriebe (Spalte 2, 3 und 6) sind überall die hausindustriellen Betriebe, d. h. solche, die von dem Gewerbetreibenden nach seiner eigenen Angabe in seiner Wohnung für ein fremdes Geschäft selbständig ausgeübt werden, einbezogen. Ebenso sind auch unter den Personen (Spalte 5 und 7) die in den hausindustriellen Betrieben beschäftigten in entsprechender Weise, d. h. bei den Betrieben der selbständigen Hausindustriellen (nach deren Angaben) und nur bei diesen, nicht auch bei den Betrieben, von welchen aus die selbständigen Hausindustriellen Beschäftigung erhalten, in Ansaß gebracht.

Die Zahl der Personen giebt den mittleren Bestand im Jahre bezw. — bei den zu gewissen Jahreszeiten ruhenden Gewerben — in der Betriebsperiode (Saisonen, Kampagne) an.

7. Die unter Ziffer 6 bezüglich der hausindustriellen Betriebe und der gewerbsthätigen Personen gegebenen Erläuterungen gelten auch für die Uebersicht B, in welcher die Betriebe (Haupt- und Nebenbetriebe zusammen) und die Personen für die Gewerbegruppen nach Staaten und Landestheilen nachgewiesen werden. Bei der Berechnung der in dieser Uebersicht enthaltenen Verhältniszahlen sind die Bevölkerungszahlen nach den Ergebnissen der Berufszählung (sogenannte Berufsbevölkerung) als Maßstab verwandt worden.



Nach: I. Die Gewerbebetriebe und deren Personal nach der Aufnahme vom 5. Juni 1882.

A. Die einzelnen Gewerbearten für das Reich im Ganzen.

Gewerbe. Nach Gruppe, Klasse und Ordnung. F. v. = Fabrication von, G. v. = Gewinnung von, H. v. = Herstellung von, V. v. = Verfertigung von.	Gewerbebetriebe überhaupt.			In den Hauptbetrieben	Hauptbetriebe mit mehr als 5 Gehülfen.	
	Hauptbetriebe.	Nebenbetriebe.	Zusammen.	beschäftigte Personen. <sup>1)</sup>	Betriebe.	Personen. 1) 2)
1	2	3	4	5	6	7
<b>I. Kunst- und Handelsgärtnerei; Baumschulen.</b>						
Kunst- u. Handelsgärtnerei; Baumschulen.....	15 977	1 722	17 699	41 560	716	12 380
<b>II. Gewerbemäßige Thierzucht (ohne die Zucht landwirtschaftlicher Nutztiere), auch Fischerei.</b>						
a. Gewerbemäßige Thierzucht.....	774	3 920	4 694	1 088	9	234
b. Fischerei.....	15 135	5 566	20 701	24 770	80	919
1. Fischerei auf offener See u. a. b. Küsten	6 622	1 695	8 317	10 507	15	152
2. Fischerei in Binnengewässern.....	8 513	3 871	12 384	14 263	65	767
Gruppe II im Ganzen....	15 909	9 486	25 395	25 858	89	1 153
<b>III. Bergbau, Hütten und Salinen, Torfgräberei.</b>						
a. Erzgewinnung auch Aufbereitung.	515	22	537	79 103	429	78 797
1. Bergw. u. Gruben auf Erze, ausgen. Eisenerze	213	10	223	49 142	161	48 974
2. Eisenerzbergwerke und Gruben.....	302	12	314	29 961	268	29 823
b. Hüttenbetrieb, Frisch- u. Streckwerke	985	13	998	124 620	603	123 469
1. Silber-, Blei-, Kupfer-, Zink- u. Zinnhütt.	134	5	139	16 572	111	16 490
2. Dgl. Nickel, Kob., Antim., Wism., Arsenik	9	1	10	472	7	461
3. H. v. Eisen u. Stahl, Frisch- u. Streckwerke	842	7	849	107 576	485	106 518
c. Salzgewinnung.....	88	1	89	7 535	78	7 496
1. Salzbergwerke.....	16	1	17	3 876	16	3 876
2. Salinen.....	72	—	72	3 659	62	3 620
d. G. v. Stein- u. Braunkohlen u. ....	1 000	28	1 028	205 272	906	204 964
1. Steinkohlenbergwerke.....	357	—	357	173 883	352	173 862
2. Verkohlungsanstalten.....	79	2	81	3 996	70	3 978
3. Braunkohlen-Bergwerke u. Briquettesfabr.	514	10	524	24 781	460	24 590
4. G. v. Graphit, Asphalt, Erdöl u. Bernstein	50	16	66	2 612	24	2 534
e. Torfgräberei und Torfbereitung	2 701	2 791	5 492	13 604	432	8 924
Gruppe III im Ganzen....	5 289	2 855	8 144	430 134	2 448	423 650
<b>IV. Industrie der Steine und Erden.</b>						
a. Steine.....	14 918	2 781	17 699	72 249	2 208	47 030
1. Marmorbrüche, Marmor sägerei, Schleifer.	108	5	113	635	21	436
2. Schieferbrüche, B. v. groben Schieferw. . .	1 108	162	1 270	7 104	135	5 630
3. And. Steinbrüche u. B. v. groben Steinw.	4 926	1 286	6 212	35 639	1 220	27 237
4. Steinhauerei (Steinmessen)	6 838	1 207	8 045	21 579	669	9 877
5. Verfertigung von feinen Steinwaaren . . .	1 938	121	2 059	7 292	163	3 850
b. Kies, Sand, Kalk, Cement, Traß, Gyps, Schwerspath.....	3 823	1 946	5 769	31 304	854	24 396
1. Gewinnung von Kies und Sand.....	437	218	655	1 716	58	988
2. Kalkbruch u. Kalkbrennerei, Mörtelbereit.	2 321	1 266	3 587	15 529	521	11 118
3. Traßgräberei, Cement- u. Traßfabrication	420	88	508	9 858	153	9 195
4. G. v. Gyps u. Schwerspath; Gyps- u. Mühl.	645	374	1 019	4 201	122	3 095
c. Lehm- und Thongräberei, Kaolin-gräberei u. ....	293	57	350	1 955	86	1 455
1. Lehm- und Thongräberei.....	172	51	223	1 356	62	1 086
2. Massebereitung (für glasierte u. verglaste Thonw.)	17	2	19	73	3	42
3. Kaolingrüb. u. Schlammerei, Massemühlen	89	2	91	476	19	307
4. Quarz- und Masurmühlen.....	15	2	17	50	2	20

<sup>1)</sup> nach dem mittleren Bestande im Jahre bezw. in der Betriebsperiode.

<sup>2)</sup> einschl. Geschäftsleiter.



Nach: I. Die Gewerbebetriebe und deren Personal nach der Aufnahme vom 5. Juni 1882.

Fortsetzung von A. Die einzelnen Gewerbearten für das Reich im Ganzen.

Gewerbe. Nach Gruppe, Klasse und Ordnung. F. v. = Fabrikation von, G. v. = Gewinnung von, S. v. = Herstellung von, B. v. = Verfertigung von.	Gewerbebetriebe überhaupt.			In den Haupt- betrieben beschäftigte Personen.	Hauptbetriebe mit mehr als 5 Gehülfen.	
	Haupt- betriebe.	Neben- betriebe.	Zusammen.		Betriebe.	Personen.
1	2	3	4	5	6	7
<b>Nach: IV. Industrie der Steine und Erden.</b>						
d. Lehm- und Thonwaaren . . . . .	31 093	1 809	32 902	204 767	6 697	143 793
1. Ziegelei, Thonröhrenfabrikation . . . . .	17 770	1 120	18 890	136 937	5 770	99 148
2. Töpferi, B. v. feinen Thonwaaren . . . . .	11 400	456	11 856	35 259	680	14 470
3. Fayencefabrikation und Veredelung . . . . .	116	7	123	9 477	48	9 323
4. Porzellanfabrikation und Veredelung . . . . .	1 807	226	2 033	23 094	199	20 852
e. Glas . . . . .	2 867	185	3 052	38 921	570	34 612
1. Glasfabrikation und Veredelung . . . . .	1 368	74	1 442	29 606	353	27 823
2. Glasbläselei vor der Lampe . . . . .	1 040	101	1 141	2 078	25	386
3. Spiegelglas- und Spiegelglasfabrikation . . . . .	459	10	469	7 237	192	6 403
Gruppe IV im Ganzen. . . . .	52 994	6 778	59 772	349 196	10 415	251 286
<b>V. Metallverarbeitung.</b>						
a. Edle Metalle . . . . .	6 558	485	7 043	28 161	816	18 322
1. B. v. Gold-, Silber- u. Bijouteriewaaren . . . . .	5 325	249	5 574	22 161	645	13 915
2. Gold- und Silberschlägerei . . . . .	253	1	254	2 222	106	1 725
3. Gold- u. Silberdrahtzieherei, Verfertigung von leonischen Waaren . . . . .	963	229	1 192	3 602	59	2 530
4. Münzstätten . . . . .	17	6	23	176	6	152
b. Uedle Metalle . . . . .	9 128	507	9 635	45 289	1 059	28 543
1. Kupferschmiede . . . . .	3 559	102	3 661	9 198	147	2 258
2. Schrot- und Bleikugelfabrikation . . . . .	7	1	8	23	1	8
3. B. v. feinen Blei- und Zinnwaaren, sowie von Spielwaaren aus Metall . . . . .	1 291	136	1 427	4 610	113	2 452
4. Zinkgießerei u. -Prägerei, B. v. Zinkwaar. 5. Erzeugung und Verarbeitung von Metall- legirungen aller Art . . . . .	147	16	163	1 355	38	1 132
6. Eisen und Stahl . . . . .	4 124	252	4 376	30 103	760	22 603
1. Eisengießerei und Eisenmaillirung . . . . .	148 549	12 120	160 669	386 263	3 885	114 723
2. Schwarz- und Weißblechfabrikation . . . . .	1 147	104	1 251	44 508	910	43 692
3. Klemmerei . . . . .	38	1	39	2 923	31	2 907
4. Sonstige Verfertig. von Eisenblechwaaren 5. B. v. eisern. Stiften, Nägeln, Schrauben, Nieten, Ketten, Drahtseilen u. . . . .	17 583	536	18 119	36 164	226	2 470
6. Grob- und Hufschmiede . . . . .	821	52	873	9 994	231	8 804
7. B. v. eisern. Stiften, Nägeln, Schrauben, Nieten, Ketten, Drahtseilen u. . . . .	8 593	1 044	9 637	23 609	267	11 825
8. Grob- und Hufschmiede . . . . .	74 239	8 293	82 532	138 264	227	2 556
9. Schlosserei, B. v. feuerfesten Gelschränken 10. Zeug-, Sennen- u. Messerschmiede, B. v. eisernen Kurzwaaren . . . . .	24 409	960	25 369	63 467	976	12 340
11. B. v. eisern. Kurzwaaren . . . . .	19 700	857	20 557	55 889	825	21 577
9. Stahlfederfabrikation . . . . .	2	—	2	353	1	347
10. Nähnaßelfabrikation . . . . .	117	12	129	3 485	29	3 335
11. B. v. Nadler- u. Drahtwaaren, Drahtgew. Gruppe V im Ganzen. . . . .	1 900	261	2 161	7 607	162	4 870
164 235	13 112	177 347	459 713	5 760	161 588	
<b>VI. Maschinen, Instrumente und Apparate.</b>						
a. Maschinen und Apparate . . . . .	9 325	1 213	10 538	167 529	2 725	153 903
1. F. v. Dampfmaschinen, Lokomotiven, Lo- komobilen . . . . .	218	11	229	27 855	199	27 778
2. F. v. landwirthschaftl. Maschin. u. Geräthn 3. F. v. Spinnerei- u. Webereimaschinen u. 4. Fabrikation von Nähmaschinen . . . . .	1 435	187	1 622	18 604	527	16 043
5. Mühlenbau . . . . .	1 230	136	1 366	12 564	262	10 693
6. Verfertigung v. eisern. Baukonstruktionen 7. Herstellung von Zentralheizanlagen . . . . .	320	58	378	8 621	111	8 158
8. B. v. Maschinen u. Apparaten anderer Art	2 821	372	3 193	6 716	117	2 536
48	10	58	3 632	43	3 618	
57	8	65	1 110	33	1 019	
3 196	431	3 627	88 427	1 433	84 058	



Noch: I. Die Gewerbebetriebe und deren Personal nach der Aufnahme vom 5. Juni 1882.

Fortsetzung von A. Die einzelnen Gewerbearten für das Reich im Ganzen.

Gewerbe. Nach Gruppe, Klasse und Ordnung. F. v. = Fabrication von, G. v. = Gewinnung von, H. v. = Herstellung von, V. v. = Verfertigung von.	Gewerbebetriebe überhaupt.			In den Haupt- betrieben beschäftigte Personen.	Hauptbetriebe mit mehr als 5 Gehülfen.	
	Haupt- betriebe.	Neben- betriebe.	Zusammen.		Betriebe.	Personen.
1	2	3	4	5	6	7
Noch: VI. Maschinen, Instrumente und Apparate.						
b. Wagen- und Schiffsbau .....	47 814	8 203	56 017	114 536	642	40 241
1. Stellmacherei, Wagnerei .....	45 713	7 897	53 610	70 655	58	511
2. Wagenbauanstalten (auch die den Eisenbahn- und Postverwaltungen unterstehenden)	1 026	212	1 238	21 357	334	19 200
3. Schiffsbau .....	1 075	94	1 169	22 524	250	20 530
c. Schusswaffen .....	1 688	103	1 791	6 671	53	4 015
1. Geschützgießereien und Kanonenbohrwerke	2	—	2	699	2	699
2. Büchsenmacherei, Gewehrfabrikation ...	1 686	103	1 789	5 972	51	3 316
d. Zeitmeßinstrumente (Uhrmacherei)	13 789	1 097	14 886	26 208	156	5 108
e. Musikinstrumente .....	5 519	301	5 820	21 591	489	13 490
1. Pianoforte-Fabrikation .....	1 030	120	1 150	10 426	276	9 035
2. V. v. anderen Musikinstrumenten .....	4 489	181	4 670	11 165	213	4 455
f. Mathem., physikal. u. Instrumente	4 585	1 003	5 588	15 073	384	7 482
1. V. v. mathematischen, physikalischen und hemischen Instrumenten u. Apparaten.	2 612	428	3 040	9 767	284	5 121
2. V. v. chirurg. Instrument. u. Apparat. .	1 744	500	2 244	3 514	60	953
3. V. v. anatom. u. mikroskop. Präparaten	89	46	135	102	—	—
4. S. v. Telegraphen- u. Telephon-Anlagen u.	140	29	169	1 690	40	1 408
g. V. v. Lampen und anderen Be- leuchtungsapparaten .....	154	13	167	4 481	94	4 285
Gruppe VI im Ganzen....	82 874	11 933	94 807	356 089	4 543	228 524
VII. Chemische Industrie.						
a. Chemische Großindustrie .....	259	40	299	14 813	168	14 581
b. Sonstige V. v. chem., pharmazent. u. photograph. Präparaten .....	909	135	1 044	8 437	233	7 282
c. Apotheken .....	4 654	81	4 735	12 081	135	1 215
d. Farbmaterialien, Thierkohle, Kohlenfilteru. Kohlentbeer-Derivate	817	120	937	16 750	314	15 589
1. S. v. Farbmater. mit Auschl. d. Thierfarb. u.	538	105	643	9 874	240	9 084
2. V. v. Bleistiften, Pastellstiften, Kreiden	226	14	240	2 250	40	1 937
3. Anilin- und Anilinfarbenfabrikation ...	27	—	27	4 091	20	4 063
4. S. v. sonstigen Kohlentbeer-Derivaten ..	26	1	27	535	14	505
e. Explosivstoffe und Zündwaaren .	579	57	636	10 638	231	9 950
1. Herstellung von Explosivstoffen .....	204	25	229	5 517	83	5 291
2. Verfertigung von Zündwaaren .....	375	32	407	5 121	148	4 659
f. Abfälle und künstliche Düngstoffe	1 973	814	2 787	9 058	223	6 293
1. Abfuhr- und Desinfektionsanstalten ...	178	18	196	1 882	61	1 561
2. Fabrikation von künstlichen Düngstoffen	463	245	708	5 276	161	4 706
3. Abdeckerei .....	1 332	551	1 883	1 900	1	26
Gruppe VII im Ganzen....	9 191	1 247	10 438	71 777	1 304	54 910
VIII. Forstwirtschaftliche Nebenprodukte, Leuchtstoffe, Fette, Oele und Firnisse.						
a. Gewinnung forstwirtschaftlicher Nebenprodukte .....	870	553	1 423	1 868	39	614
1. Holzkohlen-, Holztheer- u. Rußgewinnung	714	484	1 198	1 376	19	383
2. Harz- und Pechgewinnung .....	156	69	225	492	20	231
b. Gasanstalten .....	658	—	658	11 878	307	10 606
c. Licht- und Seifenfabrikation ...	2 729	321	3 050	10 457	313	5 580
1. Talg- u. Seifensiederei, Talgkerzenfabr. .	2 370	227	2 597	8 758	278	4 430
2. Stearin- u. Wachskerzenfabrikation ....	359	94	453	1 699	35	1 150
d. Oelmühlen .....	1 612	1 964	3 576	7 260	183	4 876



Nach: 1. Die Gewerbebetriebe und deren Personal nach der Aufnahme vom 5. Juni 1882.

Fortsetzung von A. Die einzelnen Gewerbebetriebe für das Reich im Ganzen.

Gewerbe. Nach Gruppe, Klasse und Ordnung. F. v. = Fabrication von, G. v. = Gewinnung von, H. v. = Herstellung von, V. v. = Verfertigung von.	Gewerbebetriebe überhaupt.			In den Haupt- betrieben beschäftigte Personen.	Hauptbetriebe mit mehr als 5 Gehülfen.	
	Haupt- betriebe.	Neben- betriebe.	Zusammen.		Betriebe.	Personen.
1	2	3	4	5	6	7
Nach: VIII. Forstwirtschaftliche Nebenprodukte, Leuchtstoffe, Fette u.						
e. Kohlentheerschmelerei V. v. Mineral- und ätherischen Oelen u. . . .	1 293	314	1 607	11 242	395	8 827
1. Kohlentheerschmelerei, Betriebe f. Mineralöle, Gasäther u., f. Paraffinlerzen; Petroleumraffinerie. . . . .	93	15	108	3 266	59	3 194
2. Thranbrennerei, V. v. Leder- u. Wagenschmiere . . . . .	138	32	170	652	30	342
3. H. v. ätherischen Oelen u. Parfüms . . . . .	163	61	224	1 373	66	1 079
4. Verarbeitung v. Harzen u. V. v. Firnissen und Kitten . . . . .	899	206	1 105	5 951	240	4 212
Gruppe VIII im Ganzen. . . . .	7 162	3 152	10 314	42 705	1 237	30 503
<b>IX. Textilindustrie.</b>						
a. Zubereitung von Spinnstoffen. . . . .	1 229	681	1 910	7 015	158	5 586
1. Seidentrocknungs- u. Konditioniranstalten	4	—	4	55	3	53
2. Wollbereitung . . . . .	1 025	329	1 354	5 798	106	4 635
3. Flachstöckanstalten . . . . .	200	352	552	1 162	49	898
b. Spinnerei (einschl. Hecherei, Hasperei, Spulelei, Zwirnerei und Wattenfabrication).	22 941	3 684	26 625	162 716	1 755	138 268
1. Seidenfilanden u. Seidenhaspelandanstalten . .	420	81	501	1 074	14	648
2. Seiden- u. Seidenhobby-Spinnerei . . . . .	3 204	239	3 443	9 408	87	4 989
3. Wollspinnerei . . . . .	5 181	678	5 859	47 347	887	41 904
4. Mungo- u. Shoddyherstellung u. Spinnerei	173	6	179	8 354	118	8 251
5. Flach- u. Hanshecherei u. Spinnerei . . . . .	7 256	1 531	8 787	25 095	96	17 810
6. Baumwollenspinnerei . . . . .	5 842	909	6 751	61 140	421	55 116
7. Vigognespinnerei . . . . .	99	6	105	6 158	97	6 146
8. Spinnerei anderer Stoffe . . . . .	166	32	198	3 510	32	3 371
9. Spinnerei ohne Stoffangabe . . . . .	600	202	802	630	3	33
c. Weberei einschl. Bandweberei (ausg. Metall-, Gummi- u. Hochhaarweberei).	211 689	43 647	255 336	491 796	3 407	212 956
1. Seidenweberei, einschl. Sammetverfertigung	40 041	1 050	41 091	76 264	340	17 636
2. Wollenweberei . . . . .	26 026	2 175	28 201	108 007	1 515	73 206
3. Leinenweberei . . . . .	72 392	29 266	101 658	103 808	359	12 061
4. Juteweberei . . . . .	160	11	171	2 050	16	1 878
5. Baumwollenweberei . . . . .	48 949	7 268	56 217	125 591	588	63 346
6. Weberei v. gemischten u. anderen Waaren.	22 211	2 979	25 190	73 750	578	44 623
7. Weberei ohne Stoffangabe . . . . .	1 910	898	2 808	2 326	11	206
d. Gummi- und Haarflechterei und Weberei . . . . .	954	166	1 120	2 792	37	1 694
e. Strickerei u. Wirkerei (Strumpfwaarenfabrication) . . . . .	41 934	5 583	47 517	73 829	914	20 570
f. Hätlei, Stickeri, Spigenfabr. . . . .	25 522	3 988	29 510	35 966	374	8 463
1. Hätlei und Stickeri . . . . .	7 154	1 725	8 879	10 327	137	2 659
2. Spigenverfertigung und Weißzeugstickeri.	18 368	2 263	20 631	25 639	237	5 804
g. Bleicherei, Färberei, Druckeri u. Appretur von Spinnstoffen, Garnen, Geweben u. Zeugen aller Art.	15 788	1 829	17 617	86 351	1 780	64 337
1. Seidenfärberei, Druckeri u. Appretur . . . . .	235	13	248	3 293	96	3 033
2. Wollenfärberei, Druckeri u. Appretur . . . . .	2 424	254	2 678	20 611	602	17 104
3. Leinen- (auch Jute-) Bleicherei, Färberei, Druckeri und Appretur . . . . .	788	199	987	3 954	103	2 635
4. Baumwollenbleicherei, Färberei, Druckeri und Appretur . . . . .	1 162	119	1 281	23 345	336	21 563
5. Appretur für Strumpf- und Stridwaaren	4 847	713	5 560	7 936	117	2 878
6. Wäscherei, Bleicherei u. für Spigen u. . . . .	416	47	463	781	9	309
7. Sonst. Bleicherei, Färberei, Druckeri und Appretur (auch ohne Stoffangabe) . . . . .	5 916	484	6 400	26 431	517	16 815



Noch: 1. Die Gewerbebetriebe und deren Personal nach der Aufnahme vom 5. Juni 1882.

Fortsetzung von A. Die einzelnen Gewerbearten für das Reich im Ganzen.

Gewerbe. Nach Gruppe, Klasse und Ordnung. F. v. = Fabrikation von, G. v. = Gewinnung von, S. v. = Herstellung von, V. v. = Verfertigung von.	Gewerbebetriebe überhaupt.			In den Haupt- betrieben beschäftigte Personen.	Hauptbetriebe mit mehr als 5 Gehülfen.	
	Haupt- betriebe.	Neben- betriebe.	Zusammen.		Betriebe.	Personen.
	1	2	3	4	5	6
Noch: IX. Textilindustrie.						
h. Wollweberei u. Kammgarnweberei . . . . .	15 252	1 564	16 816	31 004	550	12 967
i. Seilerei u. Reepschlägerei u. . . . .	9 173	950	10 123	18 620	166	4 675
1. Seilerei und Reepschlägerei . . . . .	8 371	833	9 204	16 405	125	3 561
2. V. v. Netzen, Segeln, Säden u. dergl. . . . .	802	117	919	2 215	41	1 114
Gruppe IX im Ganzen. . . . .	344 482	62 092	406 574	910 089	9 141	469 516
X. Papier und Leder.						
a. Verfertigung von Papier u. Pappe	3 311	141	3 452	58 532	1 197	53 644
1. V. v. Papier, Pappe, Papppapier, Schleif- papier u. . . . .	1 267	24	1 291	40 723	847	39 242
2. F. v. Steinpappe und Papiermaché . . . . .	1 521	73	1 594	5 394	87	2 665
3. Dachpfl. und Dachpappefabrikation . . . . .	156	32	188	1 409	68	1 103
4. F. v. Bunt- und Luxuspapier . . . . .	215	7	222	7 364	118	7 186
5. Tapeten- und Rouleauxfabrikation . . . . .	152	5	157	3 642	77	3 448
b. Gerberei, Lohmühlen, V. v. ge- färbtem und lackirtem Leder u. . . . .	10 369	934	11 303	44 985	965	23 840
1. Lohmühlen und Lohextraktfabriken . . . . .	486	362	848	1 042	16	275
2. Gerberei, V. v. gefärbtem und lackirtem Leder und Pergament . . . . .	9 883	572	10 455	43 943	949	23 565
c. V. v. Wachs- und Ledertuch, Treib- riemen, Gummi- u. Guttapercha- waaren . . . . .	316	23	339	8 908	143	8 432
1. Wachs- und Ledertuchfabrikation . . . . .	57	—	57	1 179	37	1 122
2. Treibriemenfabrikation . . . . .	86	13	99	717	32	554
3. V. v. Gummi- und Guttaperchawaaren . . . . .	173	10	183	7 012	74	6 756
d. Buchbinderei u. Kartonnagefabr. . . . .	12 503	710	13 213	41 624	897	19 476
e. Verfertigung v. Riemen-, Sattler- und Tapezierarbeiten . . . . .	34 040	3 960	38 000	67 639	584	9 003
1. Sattlerei und Riemerei . . . . .	27 511	1 994	29 505	52 910	392	6 383
2. Ausführung von Tapezierarbeiten . . . . .	6 529	1 966	8 495	14 729	192	2 620
Gruppe X im Ganzen. . . . .	60 539	5 768	66 307	221 688	3 786	114 395
XI. Holz- und Schnitzstoffe.						
a. Holzzurichtung und Konservierung	11 148	5 983	17 131	38 558	1 072	21 903
b. Verfertigung glatter Holzwaaren	128 566	18 583	147 149	247 788	2 546	37 762
1. Verfertigung von Holzdraht, Holzstiften und Ländholzruthen . . . . .	314	141	455	1 371	42	960
2. Verfertigung von groben Holzwaaren . . . . .	13 530	7 238	20 768	23 468	302	6 057
3. Tischlerei und Parketfabrikation . . . . .	114 722	11 204	125 926	222 949	2 202	30 745
c. Böttcherei . . . . .	32 639	6 916	39 555	50 965	272	3 977
d. Korbmacherei . . . . .	21 966	4 607	26 573	32 156	126	2 439
e. Sonstige Weberei und Flechterei von Holz, Stroh, Bast u. Binsen	11 836	4 494	16 330	18 650	210	5 440
f. V. v. Drechsler- u. Schnitzwaaren	20 980	3 120	24 100	48 073	694	15 668
1. Drechserei und V. v. Schnitzwaaren . . . . .	19 882	2 847	22 729	45 514	635	14 509
2. Korbschneiderei . . . . .	1 098	273	1 371	2 559	59	1 159
g. V. v. Kämmen, Bürsten, Pinseln u. . . . .	8 548	891	9 439	22 204	344	9 225
1. Verfertig. v. Kämmen, Bürsten, Pinseln, Federposen . . . . .	6 098	422	6 520	15 378	228	5 734
2. Stock- und Schirmfabrikation . . . . .	2 450	469	2 919	6 826	116	3 491
h. Vergoldung u. sonstige Veredelung von Holz- u. Schnitzwaaren . . . . .	3 286	939	4 225	11 301	224	5 593
Gruppe XI im Ganzen. . . . .	238 969	45 533	284 502	469 695	5 488	102 007



## Noch: 1. Die Gewerbebetriebe und deren Personal nach der Aufnahme vom 5. Juni 1882.

Fortsetzung von A. Die einzelnen Gewerbearten für das Reich im Ganzen.

G e w e r b e. Nach Gruppe, Klasse und Ordnung. F. v. = Fabrication von, G. v. = Gewinnung von, H. v. = Herstellung von, V. v. = Verfertigung von.	Gewerbebetriebe überhaupt.			In den Haupt- betrieben beschäftigte Personen.	Hauptbetriebe mit mehr als 5 Gehülfen.	
	Haupt- betriebe.	Neben- betriebe.	Zusammen.		Betriebe.	Personen.
	1	2	3	4	5	6
<b>XII. Nahrungs- und Genussmittel.</b>						
a. Vegetabilische Nahrungsmittel ...	135 150	14 821	149 971	383 339	3 703	120 945
1. Getreide-Mahl- und -Schälsmühlen ...	52 492	5 587	58 079	118 513	1 227	18 813
2. Bäckerei und Konditorei .....	80 117	8 360	88 477	174 640	1 423	15 366
3. Rübenzuckerfabrikation u. Zuckerraffinerie	390	4	394	67 288	382	67 255
4. Nudel- und Macaronifabrikation .....	205	52	257	888	35	608
5. Fabrication von Stärke und Stärkesyrup	632	41	673	8 452	244	7 394
6. Kakao- und Schokoladenfabrikation ...	120	34	154	2 920	79	2 807
7. Herstellung von Kaffeesurrogaten .....	294	46	340	6 251	181	5 975
8. Kaffeebrennerei .....	114	47	161	523	10	295
9. Konervenfabrikation .....	786	650	1 436	3 864	122	2 432
b. Animalische Nahrungsmittel .....	66 839	19 774	86 613	133 322	888	9 885
1. Fleischerei .....	62 747	18 966	81 713	123 211	642	6 909
2. Fischsalzerei und -Pökelei .....	274	99	373	641	14	164
3. F. v. Butter, Käse u. v. kondensirt. Milch	3 818	709	4 527	9 470	232	2 812
c. Getränke .....	28 071	7 741	35 812	113 824	3 466	52 804
1. Wasserversorgung .....	135	8	143	1 780	56	1 582
2. Eisbereitung und -Bewahrung .....	42	6	48	396	14	309
3. Fabrication v. künstl. Mineralwässern .	881	404	1 285	3 023	68	1 231
4. Mälzerei .....	527	232	759	2 749	130	1 641
5. Brauerei .....	15 327	2 342	17 669	68 234	1 993	34 488
6. Branntweinbrennerei, Liqueur- u. Press- hefefabrikation .....	9 798	4 149	13 947	33 990	1 115	12 268
7. Schaum- und Obstweinfabr., Weinpflege	507	224	731	1 373	39	681
8. Eßigfabrikation .....	854	376	1 230	2 279	51	604
d. Tabakfabrikation .....	15 226	1 149	16 375	113 396	2 475	91 595
Gruppe XII im Ganzen....	245 286	43 485	288 771	743 881	10 532	275 229
<b>XIII. Bekleidung und Reinigung.</b>						
a. Wäsche, Kleidung, Kopfbedeckung, Puß .....	518 808	36 450	555 258	720 848	4 796	83 550
1. Näherei .....	253 319	17 120	270 439	268 337	147	2 709
2. Schneiderei .....	211 603	14 809	226 412	317 896	2 050	20 687
3. V. v. fertig. Kleidern u. Wäsche (Konfektion)	9 014	425	9 439	37 614	1 203	25 270
4. Pußmacherei, Verfertigung v. künstlichen Blumen und Federschmuck .....	18 728	1 746	20 474	33 923	498	8 201
5. Hutmacherei, Verfertigung v. Filzwaren	3 778	141	3 919	17 028	239	11 170
6. Mützenmacherei .....	2 729	463	3 192	4 595	50	645
7. Kürschnerei .....	7 037	404	7 441	13 345	119	1 938
8. V. v. Hofenträg., Kravatten u. Handschuh.	11 058	1 118	12 176	22 196	366	8 766
9. Verfertigung von Korsets .....	1 542	224	1 766	5 914	124	4 164
b. Schuhmacherei .....	247 779	19 915	267 694	398 757	1 839	25 768
c. Baderei, Haarschneider, Perrücken- macherarbeit .....	21 593	3 497	25 090	34 553	34	313
d. Baden und Waschen .....	90 959	10 703	101 662	105 633	500	6 644
1. Badeanstalten .....	1 181	409	1 590	3 950	135	1 700
2. Wäscherei, Plätterei .....	89 254	10 139	99 393	101 119	365	4 944
3. Kleiderreinigung, Kammerjagd .....	524	155	679	564	—	—
Gruppe XIII im Ganzen....	879 139	70 565	949 704	1 259 791	7 169	116 275
<b>XIV. Baugewerbe.</b>						
a. Bauunternehmung und Bauunter- haltung .....	12 304	522	12 826	124 634	3 287	109 140
1. Bauunternehmung .....	6 288	263	6 551	114 290	3 125	105 681



Nach: 1. Die Gewerbebetriebe und deren Personal nach der Aufnahme vom 5. Juni 1882.

Fortsetzung von A. Die einzelnen Gewerbearten für das Reich im Ganzen.

Gewerbe. Nach Gruppe, Klasse und Ordnung. F. v. = Fabrication von, G. v. = Gewinnung von, S. v. = Herstellung von, B. v. = Verfertigung von.	Gewerbebetriebe überhaupt.			In den Haupt- betrieben beschäftigte Personen.	Hauptbetriebe mit mehr als 5 Gehülfsen.	
	Haupt- betriebe.	Neben- betriebe.	Zusammen.		Betriebe.	Personen.
1	2	3	4	5	6	7
Nach: XIV. a. Bauunternehmung und Bauunterhaltung.						
2. Privatarchitekten, Civilingenieure, Bau- techniker u. ....	6 016	259	6 275	10 344	162	3 459
b. Feldmeh- und Marktscheidkunst, Wiesensbau .....	2 643	383	3 026	5 065	52	1 968
c. Maurerei .....	48 951	6 700	55 651	169 908	4 751	95 820
d. Zimmerei .....	33 112	5 592	38 704	98 054	2 914	43 062
e. Glaserei .....	12 021	2 757	14 778	17 988	42	397
f. Stubenmalerei, Staffirerei, An- streicherei .....	30 643	1 983	32 626	63 869	774	8 884
g. Stuckaturarbeit .....	424	50	474	1 638	61	891
h. Dachdeckerei .....	12 150	2 722	14 872	22 565	301	3 109
i. Asphaltirer- u. Steinseherarbeit.	3 250	380	3 630	9 553	273	4 254
k. Brunnenbau .....	1 738	561	2 299	2 875	28	268
l. Einrichtung von Gas- u. Wasser- anlagen .....	612	168	780	7 589	142	6 348
m. Ofensegen .....	1 118	191	1 309	1 991	24	309
n. Schornsteinesege .....	3 569	154	3 723	7 782	5	37
Gruppe XIV im Ganzen....	162 535	22 163	184 698	533 511	12 654	274 487
<b>XV. Polygraphische Gewerbe.</b>						
a. Schriftschneiderei und -Gießerei, Holzschnitt .....	438	24	462	3 611	108	2 992
b. Buchdruckerei, auch Stein-, Me- tall- und Farbendruck .....	6 324	378	6 702	60 206	2 144	48 757
1. Buchdruckerei .....	3 413	134	3 547	42 113	1 564	35 768
2. Stein- und Zinkdruckerei .....	2 355	208	2 563	13 328	477	8 971
3. Kupfer- und Stahlruckerei .....	179	11	190	497	12	256
4. Farbendruckerei .....	377	25	402	4 268	91	3 762
c. Photographische Anstalten .....	2 850	381	3 231	6 189	99	1 254
Gruppe XV im Ganzen....	9 612	783	10 395	70 006	2 351	53 003
<b>XVI. Künstlerische Gewerbe.</b>						
Künstlerische Gewerbe .....	8 032	637	8 669	15 388	300	3 762
<b>XVII. Handelsgewerbe.</b>						
a. Waarenhandel in stehendem Betrieb	386 157	145 474	531 631	705 956	9 551	120 717
1. Handel mit Thieren .....	22 065	8 869	30 934	30 332	58	703
2. " " landwirthschaftlich. Produkten	63 844	23 487	87 331	93 325	679	8 776
3. " " Brennmaterialien .....	13 227	7 656	20 883	30 579	625	8 571
4. " " Baumaterialien .....	2 830	1 954	4 784	12 521	410	7 139
5. " " Metallen und Metallwaaren .	5 542	3 191	8 733	16 578	427	5 528
6. " " Kolonial-, Eß- u. Trinkwaaren	100 392	39 475	139 867	167 432	1 648	18 481
7. " " Wein .....	4 432	1 407	5 839	13 942	429	5 059
8. " " Taback und Cigarren .....	5 713	2 400	8 113	11 510	178	2 810
9. " " Leder, Wolle, Baumwolle ..	3 952	1 278	5 230	7 920	100	1 037
10. " " Manufaktur- (Schneit-) Waaren	43 017	7 240	50 257	112 475	2 348	30 856
11. " " Kurz- und Galanteriewaaren .	10 906	3 871	14 777	20 592	316	3 596
12. " " verschiedenen und anderen als vorstehend benannten Waaren .....	104 465	43 494	147 959	181 842	2 325	28 098
13. Erdbelhandel .....	5 772	1 152	6 924	6 908	8	63



Noch: 1. Die Gewerbebetriebe und deren Personal nach der Aufnahme vom 5. Juni 1882.

Fortsetzung von A. Die einzelnen Gewerbearten für das Reich im Ganzen.

Gewerbe. Nach Gruppe, Klasse und Ordnung. F. v. = Fabrikation von, G. v. = Gewinnung von, S. v. = Herstellung von, B. v. = Verfertigung von.	Gewerbebetriebe überhaupt.			In den Haupt- betrieben beschäftigte Personen.	Hauptbetriebe mit mehr als 5 Gehälfen.	
	Haupt- betriebe.	Neben- betriebe.	Zusammen.		Betriebe.	Personen.
1	2	3	4	5	6	7
<b>Noch: XVII. Handelsgewerbe.</b>						
b. Geld- und Kredithandel.....	4 426	1 453	5 879	22 644	785	13 223
c. Expedition und Kommission.....	4 900	1 437	6 337	25 094	917	14 137
d. Buch-, Kunst- u. Musikalienhandel u. 1. Buch-, Kunst- und Musikalienhandel... 2. Zeitungsverlag und Expedition..... 3. Leihbibliotheken.....	7 455	2 060	9 515	21 174	569	8 055
e. Handelsvermittlung (Mäkler, Agenten ohne die bei XVIII).	4 426	940	5 366	14 481	404	5 042
f. Hülfsgewerbe des Handels (Packer, Träger, Lagatoren, Marktbeser u. c.).	2 759	807	3 566	6 283	162	2 990
g. Versteigerung, Verleihung u. c. ... 1. Auktionsgeschäfte und Auktionatoren... 2. Pfandleihanstalten..... 3. Verleihungsgeschäfte, einschl. Maschinen-Lohn- drecherei 4. Aufbewahrungsanstalten..... 5. Stellenvermittlung..... 6. Inseratenvermittelg. u. Auskunfts-bureau	30 320	8 389	38 709	36 180	100	1 026
	11 984	1 303	13 287	13 966	69	1 691
	7 483	3 995	11 478	13 378	235	3 563
	916	1 670	2 586	1 162	1	7
	893	228	1 121	1 354	21	232
	1 690	706	2 396	5 202	165	2 174
	110	30	140	643	15	500
	3 207	1 098	4 305	3 514	4	50
	667	263	930	1 503	29	600
Gruppe XVII im Ganzen....	452 725	164 111	616 836	838 392	12 226	162 412
<b>XVIII. Versicherungsgewerbe.</b>						
Versicherungsgewerbe.....	4 555	27 908	32 463	11 824	295	5 446
<b>XIX. Verkehrsgewerbe.</b>						
a. Landtransport..... 1. Posthalterei und Personenfuhrwerk, Straßenbahnbetrieb..... 2. Fracht- (auch Roll-) Fuhrwerk..... b. Wassertransport (Rheerei, Schifffahrt und Flößerei). c. Hafen- u. Lootsen-, Leuchtturm- u. Dienst, Schleusen- u. Kanalwacht d. Dienstmanns- Institute, Lohn-, Boten- u. Dienst..... e. Leichenbestattung (einschl. Todtengräber)	41 501	16 285	57 786	80 562	993	18 525
	16 208	3 329	19 537	37 079	539	11 759
	25 293	12 956	38 249	43 483	454	6 766
	19 463	1 138	20 601	76 112	1 203	38 407
	303	48	351	814	11	486
	10 174	1 522	11 696	12 477	72	2 242
	4 667	4 220	8 887	5 281	24	358
Gruppe XIX im Ganzen....	76 108	23 213	99 321	175 246	2 303	60 018
<b>XX. Beherbergung und Erquickung.</b>						
a. Beherbergung (Gasthöfe und Hotelgarnis)	91 696	42 193	133 889	174 905	2 629	31 973
b. Erquickung (Schank- und Speisewirtschaften)	78 148	45 608	123 756	139 341	1 777	19 294
Gruppe XX im Ganzen....	169 844	87 801	257 645	314 246	4 406	51 267
<b>I bis XX. Alle Gewerbe zusammen (vergl. Ziffer 1 der Vorbemerkungen).</b>						
Generalsumme....	3 005 457	604 344	3 609 801	7 340 789	97 163	2 851 811

<sup>1)</sup> Wie alle Zahlen in diesen Spalten mit Einschluß der Geschäftsleiter und nach dem mittleren Stande im Jahre bezw. in der Betriebsperiode.



## Noch: I. Die Gewerbebetriebe und deren Personal

## B. Die Gewerbegruppen in den

Staaten und Landestheile.	I. Kunst- und Handelsgärtnerei; Baumschulen.				II. Gewerbsmäßige Tierzucht (ohne die Zucht landwirtschaftlicher Nutztiere), auch Fischerei.			
	Betriebe. <sup>1)</sup>	Personen. <sup>2)</sup>	Auf 10 000 Ein- wohner kommen		Betriebe.	Personen.	Auf 10 000 Ein- wohner kommen	
			Betriebe.	Personen.			Betriebe.	Personen.
1	2	3	4	5	6	7	8	9
Prov. Ostpreußen . . . . .	339	680	1,8	3,5	3 025	3 603	15,7	18,7
» Westpreußen . . . . .	300	570	2,2	4,1	2 302	2 877	16,7	20,9
Stadt Berlin . . . . .	430	1 137	3,7	9,8	39	87	0,3	0,8
Prov. Brandenburg . . . . .	1 562	3 403	6,9	14,9	1 905	2 045	8,4	9,0
» Pommern . . . . .	616	1 308	4,1	8,6	5 260	6 697	34,7	44,1
» Posen . . . . .	299	537	1,8	3,2	441	610	2,6	3,7
» Schlesien . . . . .	1 099	2 355	2,7	5,9	461	334	1,2	0,8
» Sachsen . . . . .	1 680	7 328	7,2	31,3	711	526	3,0	2,2
» Schleswig-Holstein . . . . .	807	1 603	7,2	14,2	2 354	2 083	20,9	18,5
» Hannover . . . . .	789	1 404	3,7	6,6	2 481	1 541	11,7	7,3
» Westfalen . . . . .	737	1 262	3,6	6,1	92	24	0,4	0,1
» Hessen-Nassau . . . . .	717	1 722	4,6	11,1	264	198	1,7	1,3
» Rheinland . . . . .	1 927	3 443	4,7	8,4	605	520	1,5	1,3
Hohenzollern . . . . .	21	19	3,2	2,9	20	3	3,0	0,5
<b>königl. Preußen</b>	<b>11 323</b>	<b>26 771</b>	<b>4,2</b>	<b>9,8</b>	<b>19 960</b>	<b>21 148</b>	<b>7,3</b>	<b>7,7</b>
Die 3 Reg.-Bez. Franken . . . . .	262	584	1,4	3,2	420	316	2,3	1,7
Uebr. Bayern r. d. Rheins	387	951	1,4	3,4	805	563	2,9	2,0
Bayern l. Rh. (Rh. Pfalz)	108	303	1,6	4,5	105	63	1,6	0,9
<b>königl. Bayern</b>	<b>757</b>	<b>1 838</b>	<b>1,4</b>	<b>3,5</b>	<b>1 330</b>	<b>942</b>	<b>2,5</b>	<b>1,8</b>
Königl. Sachsen . . . . .	1 465	4 160	4,9	13,8	202	237	0,7	0,8
Württemberg . . . . .	702	1 350	3,6	6,9	289	136	1,5	0,7
Baden . . . . .	570	991	3,7	6,4	756	470	4,8	3,0
Hessen . . . . .	325	642	3,5	6,9	171	100	1,8	1,1
Mecklenburg-Schwerin . . . . .	187	424	3,3	7,4	840	931	14,6	16,2
Sachsen-Weimar . . . . .	144	287	4,7	9,3	58	15	1,9	0,5
Mecklenburg-Strelitz . . . . .	29	47	2,9	4,7	75	141	7,6	14,2
Oldenburg . . . . .	107	162	3,2	4,8	453	298	13,4	8,8
Braunschweig . . . . .	83	233	2,4	6,7	134	18	3,8	0,5
Sachsen-Weiningen . . . . .	62	149	3,0	7,2	9	4	0,4	0,2
Sachsen-Altenburg . . . . .	141	312	9,0	20,0	22	19	1,4	1,2
Sachsen-Coburg-Gotha . . . . .	108	237	5,5	12,0	9	1	0,5	0,0
Anhalt . . . . .	358	870	15,1	36,7	52	37	2,2	1,6
Schwarzburg-Sondersh. . . . .	37	114	5,2	15,9	5	4	0,7	0,6
Schwarzburg-Rudolstadt . . . . .	31	38	3,8	4,7	4	—	0,5	—
Waldeck . . . . .	11	27	1,9	4,8	2	—	0,4	—
Reuß älterer Linie . . . . .	15	29	2,9	5,6	—	—	—	—
Reuß jüngerer Linie . . . . .	56	204	5,5	19,9	6	3	0,6	0,3
Schaumburg-Lippe . . . . .	5	11	1,4	3,1	35	51	9,8	14,3
Lippe . . . . .	26	47	2,4	4,3	27	3	2,5	0,3
Lübeck . . . . .	62	240	9,6	37,3	119	214	18,5	33,2
Bremen . . . . .	137	344	8,6	21,5	69	48	4,3	3,0
Hamburg . . . . .	356	880	7,6	18,9	353	737	7,6	15,8
Elßaß-Lothringen . . . . .	602	1 153	3,9	7,5	415	301	2,7	1,9
<b>Deutsches Reich</b>	<b>17 699</b>	<b>41 560</b>	<b>3,9</b>	<b>9,2</b>	<b>25 395</b>	<b>25 858</b>	<b>5,6</b>	<b>5,7</b>

<sup>1)</sup> Haupt- und Nebenbetriebe zusammen; <sup>2)</sup> nach dem mittleren Bestande im Jahre bzw. in der Betriebsperiode; ebenso in den folgenden Spalten.



nach der Aufnahme vom 5. Juni 1882.

Staaten und Landestheilen.<sup>3)</sup>

III. a—d. Bergbau, Hütten- und Salinenwesen.				III. e. Dorfgräberei und Dorfbereitung.				IV. Industrie der Steine und Erden.			
Betriebe.	Personen.	Auf 10000 Einwohner kommen		Betriebe.	Personen.	Auf 10000 Einwohner kommen		Betriebe.	Personen.	Auf 10000 Einwohner kommen	
		Betriebe.	Personen.			Betriebe.	Personen.			Betriebe.	Personen.
10	11	12	13	14	15	16	17	18	19	20	21
19	1 646	0,1	8,5	60	870	0,3	4,5	1 433	5 720	7,4	29,7
26	241	0,2	1,8	61	398	0,4	2,9	1 094	5 685	8,0	41,4
11	382	0,1	3,3	—	—	—	—	608	3 515	5,3	30,4
95	3 913	0,4	17,2	158	1 531	0,7	6,7	2 815	24 256	12,4	106,5
10	249	0,1	1,6	230	1 357	1,5	8,9	1 481	9 233	9,8	60,8
8	433	0,0	2,6	138	805	0,8	4,8	1 279	7 127	7,7	42,8
241	70 660	0,6	176,7	38	297	0,1	0,7	3 425	38 827	8,6	97,1
235	29 931	1,0	127,8	13	162	0,1	0,7	2 744	21 586	11,7	92,1
7	188	0,1	1,7	365	853	3,2	7,6	1 318	5 901	11,7	52,5
66	13 417	0,3	63,5	3 112	2 708	14,7	12,8	1 859	16 508	8,8	78,1
668	97 692	3,2	472,2	13	43	0,1	0,2	1 660	13 938	8,0	67,4
116	9 015	0,7	58,4	1	—	0,0	—	2 132	10 849	13,8	70,2
480	122 647	1,2	298,5	8	17	0,0	0,0	3 939	38 293	9,6	93,2
3	85	0,5	12,8	—	—	—	—	194	417	29,2	62,8
1 985	350 499	0,7	128,4	4 197	9 041	1,5	3,3	25 981	201 855	9,5	74,0
16	605	0,1	3,3	5	30	0,0	0,2	4 460	13 834	24,3	75,5
62	4 568	0,2	16,5	413	1 495	1,5	5,4	5 654	16 945	20,5	61,3
25	2 309	0,4	34,3	—	—	—	—	1 184	5 079	17,6	75,6
103	7 482	0,2	14,2	418	1 525	0,8	2,9	11 298	35 858	21,4	68,1
254	32 215	0,9	106,9	42	107	0,1	0,4	3 192	28 403	10,6	94,2
27	1 200	0,1	6,1	94	680	0,5	3,5	4 333	9 703	22,1	49,6
26	512	0,2	3,3	17	72	0,1	0,5	3 017	10 126	19,4	65,0
27	1 866	0,3	20,1	4	3	0,0	0,0	1 463	5 825	15,7	62,7
2	60	0,0	1,0	124	325	2,2	5,6	681	2 849	11,8	49,5
8	41	0,3	1,3	—	—	—	—	496	2 845	16,1	92,5
—	—	—	—	73	312	7,4	31,5	104	412	10,5	41,6
2	309	0,1	9,2	439	1 249	13,0	37,0	1 352	3 791	40,1	112,3
25	2 027	0,7	58,0	12	65	0,3	1,9	393	5 164	11,2	147,6
11	957	0,5	46,4	1	6	0,1	0,3	2 527	9 422	122,5	456,6
34	1 177	2,2	75,5	20	127	1,3	8,2	323	2 466	20,7	158,3
26	146	1,3	7,4	1	3	0,1	0,1	419	3 420	21,1	172,6
27	2 726	1,1	115,1	4	70	0,2	3,0	257	2 068	10,8	87,3
13	79	1,8	11,0	—	—	—	—	286	1 440	40,0	201,4
4	165	0,5	20,4	—	—	—	—	818	3 792	100,9	467,6
7	266	1,2	46,9	—	—	—	—	74	249	13,1	43,9
—	—	—	—	—	—	—	—	52	702	10,1	136,7
10	110	1,0	10,7	2	—	0,2	—	151	1 061	14,7	103,3
1	1 449	0,3	405,7	—	—	—	—	35	568	9,8	159,0
1	23	0,1	2,1	1	—	0,1	—	146	752	13,4	69,0
1	—	0,2	—	40	—	6,2	—	34	219	5,3	34,0
—	—	—	—	2	16	0,1	1,0	47	333	2,9	20,8
3	124	0,1	2,6	—	—	—	—	279	1 281	6,0	27,4
55	13 097	0,3	85,1	1	3	0,0	0,0	2 014	14 592	13,1	94,8
2 652	416 530	0,6	92,1	5 492	13 604	1,2	3,0	59 772	349 196	13,2	77,2

<sup>3)</sup> Die Bezeichnungen im Kopf entsprechen denjenigen der Spalte 1 der vorhergehenden Uebersicht VI A.



Nach: 1. Die Gewerbebetriebe und deren Personal  
Fortsetzung von B. Die Gewerbegruppen

Staaten und Landestheile.	V. a + b. Verarbeitung von Metall mit Ausnahme des Eisens.				V. c. Eisenverarbeitung.			
	Betriebe.	Personen.	Auf 10 000 Ein- wohner kommen		Betriebe.	Personen.	Auf 10 000 Ein- wohner kommen	
			Betriebe.	Personen.			Betriebe.	Personen.
1	22	23	24	25	26	27	28	29
Prov. Ostpreußen . . . . .	135	351	0,7	1,8	5 003	9 293	25,9	48,2
» Westpreußen . . . . .	136	501	1,0	3,6	3 112	6 346	22,6	46,2
Stadt Berlin . . . . .	1 205	8 830	10,4	76,3	2 551	11 779	22,1	101,8
Prov. Brandenburg . . . . .	451	1 571	2,0	6,9	6 401	14 737	28,1	64,7
» Pommern . . . . .	287	903	1,9	6,0	4 085	8 812	26,9	58,1
» Posen . . . . .	151	372	0,9	2,2	3 497	6 492	21,0	39,0
» Schlesien . . . . .	658	2 173	1,6	5,4	11 617	30 437	29,1	76,1
» Sachsen . . . . .	680	1 864	2,9	8,0	7 305	19 879	31,2	84,9
» Schleswig-Holstein . . . . .	324	689	2,9	6,1	3 963	8 421	35,3	74,9
» Hannover . . . . .	637	1 682	3,0	8,0	6 237	14 873	29,5	70,4
» Westfalen . . . . .	917	8 977	4,4	43,4	9 478	34 136	45,8	165,0
» Hessen-Nassau . . . . .	549	3 925	3,6	25,4	7 875	15 424	51,0	99,9
» Rheinland . . . . .	1 425	4 904	3,5	11,9	23 807	62 649	57,9	152,5
Hohenzollern . . . . .	18	26	2,7	3,9	360	408	54,2	61,5
<b>Königr. Preußen</b>	<b>7 573</b>	<b>36 768</b>	<b>2,8</b>	<b>13,5</b>	<b>95 291</b>	<b>243 686</b>	<b>34,9</b>	<b>89,3</b>
Die 3 Reg.-Bez. Franken . . . . .	1 735	8 433	9,5	46,0	7 094	12 629	38,7	68,9
Uebr. Bayern r. d. Rheins	1 417	3 252	5,1	11,8	10 245	18 167	37,1	65,7
Bayern l. Rh. (Rbz. Pfalz)	106	210	1,6	3,1	2 655	5 755	39,5	85,6
<b>Königr. Bayern</b>	<b>3 258</b>	<b>11 895</b>	<b>6,2</b>	<b>22,6</b>	<b>19 994</b>	<b>36 551</b>	<b>38,0</b>	<b>69,4</b>
Königr. Sachsen . . . . .	1 755	5 048	5,8	16,7	9 448	27 462	31,3	91,1
Württemberg . . . . .	1 004	5 287	5,1	27,0	8 629	17 399	44,1	88,9
Baden . . . . .	809	7 426	5,2	47,6	5 956	10 673	38,2	68,5
Hessen . . . . .	220	827	2,4	8,9	3 923	7 896	42,2	84,9
Mecklenburg, Schwerin . . . . .	160	240	2,8	4,2	1 904	4 080	33,1	71,0
Sachsen-Weimar . . . . .	119	504	3,9	16,4	1 205	2 110	39,1	68,6
Mecklenburg-Strelitz . . . . .	25	32	2,5	3,2	374	741	37,7	74,7
Oldenburg . . . . .	462	952	13,7	28,2	1 099	2 113	32,6	62,6
Braunschweig . . . . .	114	305	3,3	8,7	1 040	3 419	29,7	97,7
Sachsen-Meiningen . . . . .	60	118	2,9	5,7	963	2 269	46,7	110,0
Sachsen-Altenburg . . . . .	51	388	3,3	24,9	553	1 068	35,5	68,5
Sachsen-Coburg-Gotha . . . . .	153	380	7,7	19,2	879	2 611	44,4	131,8
Anhalt . . . . .	90	546	3,8	23,1	743	2 104	31,4	88,9
Schwarzburg-Sondersh. . . . .	21	37	2,9	5,2	245	488	34,3	68,2
Schwarzburg-Rudolstadt . . . . .	31	42	3,8	5,2	291	519	35,9	64,0
Waldeck . . . . .	5	10	0,9	1,8	295	429	52,0	75,7
Reuß älterer Linie . . . . .	17	34	3,3	6,6	146	355	28,4	69,1
Reuß jüngerer Linie . . . . .	54	192	5,3	18,7	332	815	32,3	79,4
Schaumburg-Lippe . . . . .	8	20	2,2	5,6	126	281	35,3	78,7
Lippe . . . . .	23	38	2,1	3,5	330	619	30,3	56,8
Lübeck . . . . .	32	97	5,0	15,1	163	678	25,3	105,3
Bremen . . . . .	87	494	5,4	30,8	376	1 200	23,5	74,9
Hamburg . . . . .	351	1 161	7,5	24,9	1 233	3 843	26,4	82,4
Elbsaß-Vothringen . . . . .	196	609	1,3	3,9	5 131	12 854	33,3	83,5
<b>Deutsches Reich</b>	<b>16 678</b>	<b>73 450</b>	<b>3,7</b>	<b>16,2</b>	<b>160 669</b>	<b>386 263</b>	<b>35,5</b>	<b>85,4</b>



nach der Aufnahme vom 5. Juni 1882.  
in den Staaten und Landestheilen.

VI. Maschinen, Instrumente und Apparate.				VII. Chemische Industrie.				VIII. Forstwirtschaftliche Nebenprodukte, Leuchtstoffe, Fette, Oele und Firnisse.			
Betriebe.	Personen.	Auf 10 000 Einwohner kommen		Betriebe.	Personen.	Auf 10 000 Einwohner kommen		Betriebe.	Personen.	Auf 10 000 Einwohner kommen	
		Betriebe.	Personen.			Betriebe.	Personen.			Betriebe.	Personen.
30	31	32	33	34	35	36	37	38	39	40	41
2 591	6 074	13,4	31,5	202	758	1,0	3,9	100	655	0,5	3,4
1 841	9 101	13,4	66,2	144	629	1,0	4,6	100	658	0,7	4,8
2 156	23 211	18,6	200,6	275	1 949	2,4	16,8	247	3 219	2,1	27,8
4 288	16 471	18,8	72,3	425	3 621	1,9	15,9	497	1 846	2,2	8,1
2 693	10 233	17,7	67,4	198	1 898	1,3	12,5	147	1 002	1,0	6,6
1 945	4 543	11,7	27,3	199	592	1,2	3,5	211	528	1,3	3,2
7 036	23 909	17,6	59,8	520	4 420	1,3	11,1	701	3 027	1,8	7,6
5 048	23 784	21,5	101,5	487	4 159	2,1	17,7	500	4 461	2,1	19,0
2 356	9 986	21,0	88,8	219	1 217	1,9	10,8	153	895	1,4	8,0
3 860	11 110	18,3	52,6	525	3 659	2,5	17,3	351	1 901	1,7	9,0
3 249	16 558	15,7	80,0	416	1 794	2,0	8,7	479	1 544	2,3	7,4
4 021	11 537	26,0	74,7	395	4 532	2,6	29,3	443	1 744	2,9	11,3
7 026	29 137	17,1	70,9	964	9 916	2,3	24,1	862	4 638	2,1	11,3
298	281	44,9	42,3	16	23	2,4	3,5	34	30	5,1	4,5
48 408	195 935	17,7	71,8	4 985	39 167	1,8	14,4	4 825	26 148	1,8	9,6
4 131	10 237	22,5	55,9	757	4 078	4,1	22,2	521	1 070	2,8	5,8
6 752	14 237	24,4	51,5	1 051	3 221	3,8	11,7	847	1 798	3,1	6,5
1 455	4 758	21,7	70,8	156	3 574	2,3	53,2	199	459	3,0	6,8
12 338	29 232	23,4	55,5	1 964	10 873	3,7	20,6	1 567	3 327	3,0	6,3
8 835	41 878	29,3	138,9	743	4 320	2,5	14,3	702	2 990	2,3	9,9
6 256	17 068	31,9	87,2	558	1 938	2,8	9,9	894	2 222	4,6	11,3
5 162	14 708	33,1	94,4	379	2 707	2,4	17,4	796	1 264	5,1	8,1
2 399	6 142	25,8	66,1	312	2 316	3,4	24,9	277	1 373	3,0	14,8
1 284	3 212	22,3	55,9	121	350	2,1	6,1	86	334	1,5	5,8
755	1 924	24,5	62,5	81	317	2,6	10,3	90	173	2,9	5,6
234	472	23,6	47,6	20	51	2,0	5,1	22	43	2,2	4,3
625	1 672	18,5	49,6	71	165	2,1	4,9	39	107	1,2	3,2
790	4 633	22,6	132,5	110	981	3,1	28,0	79	490	2,3	14,0
477	1 268	23,1	61,4	188	587	9,1	28,4	35	61	1,7	3,0
466	1 375	29,9	88,3	41	152	2,6	9,8	57	124	3,7	8,0
762	1 737	38,5	87,7	42	257	2,1	13,0	68	216	3,4	10,9
445	2 799	18,8	118,2	106	1 721	4,5	72,7	66	360	2,8	15,2
179	348	25,0	48,7	50	151	7,0	21,1	29	46	4,1	6,4
196	519	24,2	64,0	39	259	4,8	31,9	17	29	2,1	3,6
213	288	37,6	50,8	13	22	2,3	3,9	40	11	7,1	1,9
88	369	17,1	71,9	8	15	1,6	2,9	10	64	2,0	12,5
251	1 659	24,5	161,6	22	274	2,1	26,7	28	130	2,7	12,7
80	131	22,4	36,7	6	16	1,7	4,5	5	1	1,4	0,3
157	225	14,4	20,7	24	84	2,2	7,7	29	33	2,6	3,0
119	654	18,5	101,6	20	70	3,1	10,9	9	125	1,4	19,4
221	2 995	13,8	186,9	36	188	2,2	11,7	15	397	0,9	24,8
1 228	9 368	26,3	200,8	148	2 345	3,2	50,3	83	1 144	1,8	24,5
2 839	15 478	18,4	100,5	351	2 451	2,3	15,9	446	1 493	2,9	9,7
94 807	356 089	21,0	78,7	10 438	71 777	2,3	15,9	10 314	42 705	2,3	9,4



Nach: I. Die Gewerbebetriebe und deren Personal  
Fortsetzung von B. Die Gewerbegruppen

Staaten und Landestheile.	IX. Textilindustrie.				X. a + d. Papierindustrie.			
	Betriebe.	Personen.	Auf 10 000 Ein- wohner kommen		Betriebe.	Personen.	Auf 10 000 Ein- wohner kommen	
			Betriebe.	Personen.			Betriebe.	Personen.
	1	42	43	44	45	46	47	48
Prov. Ostpreußen . . . . .	5 053	5 466	26,2	28,4	221	523	1,1	2,7
» Westpreußen . . . . .	1 428	1 768	10,4	12,9	179	750	1,3	5,5
Stadt Berlin . . . . .	5 071	17 026	43,8	147,2	1 051	10 923	9,1	94,4
Prov. Brandenburg . . . . .	12 194	48 340	53,5	212,2	479	2 554	2,1	11,2
» Pommern . . . . .	3 601	4 905	23,7	32,3	292	1 532	1,9	10,1
» Posen . . . . .	1 554	1 884	9,3	11,3	192	662	1,2	4,0
» Schlesien . . . . .	49 601	91 578	124,0	229,0	965	6 391	2,4	16,0
» Sachsen . . . . .	15 079	26 552	64,4	113,3	740	3 760	3,2	16,0
» Schleswig, Holstein . . . . .	5 197	7 612	46,2	67,7	345	1 138	3,1	10,1
» Hannover . . . . .	7 070	16 651	33,5	78,8	611	3 800	2,9	18,0
» Westfalen . . . . .	12 211	28 590	59,0	138,2	634	3 371	3,1	16,3
» Hessen, Nassau . . . . .	6 368	9 287	41,2	60,1	566	2 609	3,7	16,9
» Rheinland . . . . .	57 881	167 533	140,9	407,8	1 533	10 767	3,7	26,2
Hohenzollern . . . . .	797	882	120,1	132,9	27	58	4,1	8,7
<b>Königr. Preußen</b>	<b>183 105</b>	<b>428 074</b>	<b>67,1</b>	<b>156,9</b>	<b>7 835</b>	<b>48 838</b>	<b>2,9</b>	<b>17,9</b>
Die 3 Reg.-Bez. Franken	17 720	27 944	96,7	152,5	840	3 060	4,6	16,7
Uebr. Bayern r. d. Rheins	12 603	26 691	45,6	96,6	822	4 155	3,0	15,0
Bayern l. Rh. (Nbz. Pfalz)	2 444	5 825	36,4	86,7	230	1 514	3,4	22,5
<b>Königr. Bayern</b>	<b>32 767</b>	<b>60 460</b>	<b>62,2</b>	<b>114,7</b>	<b>1 892</b>	<b>8 729</b>	<b>3,6</b>	<b>16,6</b>
Königr. Sachsen . . . . .	122 585	235 690	406,6	781,8	1 816	18 395	6,0	61,0
Württemberg . . . . .	18 334	33 592	93,7	171,6	847	5 442	4,3	27,8
Baden . . . . .	7 892	23 729	50,6	152,2	623	4 025	4,0	25,8
Hessen . . . . .	3 995	5 756	43,0	61,9	329	1 556	3,5	16,7
Mecklenburg-Schwerin . . . . .	2 211	2 866	38,5	49,8	168	549	2,9	9,5
Sachsen-Weimar . . . . .	4 569	9 046	148,5	294,0	171	591	5,5	19,2
Mecklenburg-Strelitz . . . . .	451	684	45,5	69,0	27	72	2,7	7,3
Oldenburg . . . . .	1 444	1 855	42,8	55,0	96	180	2,8	5,3
Braunschweig . . . . .	1 797	3 671	51,4	105,0	135	860	3,9	24,6
Sachsen-Meiningen . . . . .	1 590	3 130	77,1	151,7	1 357	3 411	65,8	165,3
Sachsen-Altenburg . . . . .	1 257	2 618	80,7	168,0	58	450	3,7	28,9
Sachsen-Coburg, Gotha . . . . .	1 244	1 820	62,8	91,9	398	1 190	20,1	60,1
Anhalt . . . . .	940	2 289	39,7	96,7	94	975	4,0	41,2
Schwarzburg-Sondersh. . . . .	667	968	93,3	135,4	33	98	4,6	13,7
Schwarzburg-Rudolstadt . . . . .	747	1 205	92,1	148,6	43	115	5,3	14,2
Waldeck . . . . .	149	211	26,3	37,2	19	46	3,3	8,1
Reuß älterer Linie . . . . .	1 700	7 823	331,0	1 523,3	21	91	4,1	17,7
Reuß jüngerer Linie . . . . .	1 651	8 521	160,8	829,8	41	171	4,0	16,6
Schaumburg-Lippe . . . . .	636	903	178,1	252,8	7	19	2,0	5,3
Lippe . . . . .	1 474	1 003	135,3	92,1	32	187	2,9	17,2
Lübeck . . . . .	171	207	26,6	32,1	30	66	4,7	10,2
Bremen . . . . .	219	528	13,7	33,0	72	235	4,5	14,7
Hamburg . . . . .	715	2 066	15,3	44,3	255	721	5,5	15,4
Elßaß, Lothringen . . . . .	14 264	71 374	92,6	463,6	266	3 144	1,7	20,4
<b>Deutsches Reich</b>	<b>406 574</b>	<b>910 089</b>	<b>89,9</b>	<b>201,3</b>	<b>16 665</b>	<b>100 156</b>	<b>3,7</b>	<b>22,2</b>



nach der Aufnahme vom 5. Juni 1882.  
in den Staaten und Landestheilen.

X. b + c + e. Leder, Wachstuch, und Gummiindustrie.				XI. Holz, und Schnitzstoffe.				XII. Nahrungs- und Genußmittel.			
Betriebe.	Personen.	Auf 10 000 Ein- wohner kommen		Betriebe.	Personen.	Auf 10 000 Ein- wohner kommen		Betriebe.	Personen.	Auf 10 000 Ein- wohner kommen	
		Betriebe.	Personen.			Betriebe.	Personen.			Betriebe.	Personen.
50	51	52	53	54	55	56	57	58	59	60	61
1 540	2 710	8,0	14,1	6 961	12 068	36,1	62,6	7 187	16 825	37,3	87,3
868	1 516	6,3	11,0	4 289	7 743	31,2	56,3	4 986	14 691	36,3	106,9
2 194	8 364	19,0	72,3	6 414	24 172	55,4	208,9	4 152	17 797	35,9	153,8
2 054	4 950	9,0	21,7	9 953	20 122	43,7	88,3	12 911	36 822	56,7	161,7
1 159	2 200	7,6	14,5	6 438	11 672	42,4	76,9	7 167	18 568	47,2	122,4
948	2 013	5,7	12,1	4 588	8 508	27,5	51,1	8 235	21 658	49,4	130,0
3 770	8 158	9,4	20,4	20 335	35 195	50,9	88,0	22 295	67 998	55,8	170,0
2 918	6 436	12,5	27,5	12 922	22 776	55,2	97,2	16 603	63 920	70,9	272,8
1 479	2 870	13,2	25,5	7 436	11 332	66,1	100,8	8 074	19 957	71,8	177,5
2 057	6 920	9,7	32,7	12 809	19 150	60,6	90,6	13 443	33 267	63,6	157,4
1 722	4 027	8,3	19,5	13 554	19 366	65,5	93,6	12 321	31 504	59,6	152,3
1 916	5 010	12,4	32,4	10 829	15 674	70,1	101,5	9 652	24 417	62,5	158,1
3 932	11 844	9,6	28,8	25 325	39 981	61,6	97,3	26 023	60 694	63,3	147,7
145	177	21,9	26,7	727	615	109,5	92,7	687	932	103,5	140,4
<b>26 702</b>	<b>67 195</b>	<b>9,8</b>	<b>24,6</b>	<b>142 580</b>	<b>248 374</b>	<b>52,3</b>	<b>91,0</b>	<b>153 736</b>	<b>429 050</b>	<b>56,3</b>	<b>157,2</b>
1 828	3 317	10,0	18,1	16 617	23 594	90,7	128,7	16 980	27 677	92,7	151,0
3 564	6 242	12,9	22,6	21 212	25 601	76,7	92,6	23 314	42 709	84,3	154,5
641	1 262	9,5	18,8	5 030	7 178	74,8	106,8	4 505	9 696	67,0	144,3
<b>6 033</b>	<b>10 821</b>	<b>11,5</b>	<b>20,5</b>	<b>42 859</b>	<b>56 373</b>	<b>81,4</b>	<b>107,0</b>	<b>44 799</b>	<b>80 082</b>	<b>85,0</b>	<b>152,0</b>
3 764	9 618	12,5	31,9	21 023	41 509	69,7	137,7	21 519	54 094	71,4	179,4
3 499	6 376	17,9	32,6	17 072	25 093	87,2	128,2	18 181	33 200	92,9	169,6
1 751	4 782	11,2	30,7	12 830	18 642	82,3	119,6	10 831	35 447	69,5	227,4
1 339	7 482	14,4	80,5	6 690	10 634	72,0	114,4	7 065	18 845	76,0	202,7
646	1 090	11,2	19,0	2 946	4 841	51,2	84,2	3 177	8 435	55,3	146,7
602	1 140	19,6	37,0	2 573	3 767	83,6	122,4	2 480	4 483	80,6	145,7
117	185	11,8	18,7	587	983	59,2	99,1	579	1 232	58,4	124,2
304	566	9,0	16,8	2 571	3 217	76,2	95,3	2 449	4 376	72,6	129,7
523	870	14,9	24,9	2 235	3 887	63,9	111,1	2 821	12 286	80,6	351,3
527	1 060	25,5	51,4	3 378	5 336	163,7	258,6	1 746	3 061	84,6	148,3
257	528	16,5	33,9	1 326	3 324	85,1	213,3	1 248	3 440	80,1	220,8
342	756	17,3	38,2	2 928	5 240	147,8	264,5	1 391	2 809	70,2	141,8
332	668	14,0	28,2	1 151	2 188	48,6	92,4	1 888	9 750	79,7	411,7
127	248	17,8	34,7	548	840	76,6	117,5	549	1 096	76,8	153,3
152	415	18,7	51,2	939	1 802	115,8	222,2	548	1 315	67,6	162,2
73	103	12,9	18,2	494	668	87,1	117,8	399	962	70,4	169,7
47	74	9,2	14,4	244	438	47,5	85,3	374	630	72,8	122,7
194	825	18,9	80,3	550	1 050	53,6	102,2	827	1 809	80,5	176,2
32	85	9,0	23,8	212	551	59,3	154,3	167	361	46,7	101,1
84	176	7,7	16,2	612	964	56,2	88,5	815	2 999	74,8	275,2
103	226	16,0	35,1	359	934	55,7	145,0	444	1 757	68,9	272,9
217	412	13,5	25,7	921	2 918	57,5	182,1	1 584	5 846	98,9	364,9
739	2 711	15,8	58,1	2 900	9 168	62,2	196,5	2 336	10 459	50,1	224,2
1 136	3 120	7,4	20,3	13 974	16 954	90,8	110,1	6 818	16 057	44,3	104,3
<b>49 642</b>	<b>121 532</b>	<b>11,0</b>	<b>26,9</b>	<b>284 502</b>	<b>469 695</b>	<b>62,9</b>	<b>103,9</b>	<b>288 771</b>	<b>743 881</b>	<b>63,9</b>	<b>164,5</b>



Nach: I. Die Gewerbebetriebe und deren Personal  
Fortsetzung von B. Die Gewerbegruppen

Staaten und Landestheile.	XIII. Bekleidung und Reinigung.				XIV. Baugewerbe.			
	Betriebe.	Personen.	Auf 10 000 Ein- wohner kommen		Betriebe.	Personen.	Auf 10 000 Ein- wohner kommen	
			Betriebe.	Personen.			Betriebe.	Personen.
	1	62	63	64	65	66	67	68
Prov. Ostpreußen . . . . .	30 371	37 701	157,5	195,5	2 450	9 508	12,7	49,3
» Westpreußen . . . . .	20 471	26 129	149,0	190,1	2 306	11 035	16,8	80,3
Stadt Berlin . . . . .	60 131	90 653	519,7	783,6	4 153	21 238	35,9	183,6
Prov. Brandenburg . . . . .	40 511	55 758	177,8	244,8	5 248	22 902	23,0	100,5
» Pommern . . . . .	26 998	34 819	177,9	229,4	3 120	12 724	20,6	83,8
» Posen . . . . .	23 912	31 277	143,6	187,8	2 684	13 122	16,1	78,8
» Schlesiens . . . . .	83 601	107 022	209,1	267,6	5 938	37 329	14,8	93,4
» Sachsen . . . . .	52 977	72 009	226,1	307,4	6 379	30 827	27,2	131,6
» Schleswig-Holstein . . . . .	25 751	32 368	229,1	287,9	6 056	12 506	53,9	111,3
» Hannover . . . . .	39 426	50 960	186,6	241,2	9 350	25 503	44,3	120,7
» Westfalen . . . . .	35 237	48 981	170,3	236,7	8 310	22 764	40,2	110,0
» Hessen-Nassau . . . . .	31 969	43 027	207,0	278,6	7 929	22 133	51,3	143,3
» Rheinland . . . . .	79 192	102 018	192,8	248,3	17 664	45 870	43,0	111,7
Hohenzollern . . . . .	1 791	1 755	269,8	264,4	456	819	68,7	123,4
<b>Königr. Preußen</b>	<b>552 338</b>	<b>734 477</b>	<b>202,4</b>	<b>269,2</b>	<b>82 043</b>	<b>288 280</b>	<b>30,1</b>	<b>105,6</b>
Die 3 Reg. v. Bez. Franken . . . . .	34 608	44 111	188,8	240,7	10 848	18 625	59,2	101,6
Uebr. Bayern r. d. Rheins . . . . .	52 256	65 725	189,1	237,8	19 413	27 031	70,2	97,8
Bayern l. Rh. (Rh. Pfalz) . . . . .	15 666	20 562	233,1	305,9	4 573	8 139	68,0	121,1
<b>Königr. Bayern</b>	<b>102 530</b>	<b>130 398</b>	<b>194,6</b>	<b>247,5</b>	<b>34 834</b>	<b>53 795</b>	<b>66,1</b>	<b>102,1</b>
Königr. Sachsen . . . . .	76 603	114 157	254,1	378,7	9 124	51 675	30,3	171,4
Württemberg . . . . .	46 955	59 520	239,9	304,1	16 465	24 613	84,1	125,7
Baden . . . . .	33 442	42 036	214,6	269,7	11 792	20 885	75,7	134,0
Hessen . . . . .	20 791	27 877	223,6	299,8	5 961	13 482	64,1	145,0
Mecklenburg-Schwerin . . . . .	11 581	14 657	201,4	254,9	1 835	7 054	31,9	122,7
Sachsen-Weimar . . . . .	6 506	8 652	211,4	281,2	1 412	5 035	45,9	163,6
Mecklenburg-Strelitz . . . . .	2 047	2 645	206,4	266,7	278	1 336	28,0	134,7
Oldenburg . . . . .	6 379	7 964	189,0	236,0	2 801	4 630	83,0	137,2
Braunschweig . . . . .	8 313	10 778	237,7	308,2	1 298	6 389	37,1	182,7
Sachsen-Meinungen . . . . .	3 649	4 429	176,8	214,6	1 327	3 340	64,3	161,9
Sachsen-Altenburg . . . . .	4 213	6 175	270,4	396,3	688	3 092	44,2	198,5
Sachsen-Coburg-Gotha . . . . .	3 878	5 605	195,7	282,9	1 031	5 233	52,0	264,1
Anhalt . . . . .	5 027	6 457	212,3	272,7	616	3 933	26,0	166,1
Schwarzburg-Sondersh. . . . .	1 880	2 839	262,9	397,1	344	1 097	48,1	153,4
Schwarzburg-Rudolstadt . . . . .	1 523	2 059	187,8	253,9	362	1 146	44,6	141,3
Waldeck . . . . .	1 151	1 429	203,1	252,1	357	684	63,0	120,7
Reuß älterer Linie . . . . .	939	1 205	182,8	234,6	180	1 064	35,1	207,2
Reuß jüngerer Linie . . . . .	2 088	2 718	203,3	264,7	410	1 918	39,9	186,8
Schaumburg-Lippe . . . . .	642	940	179,7	263,2	124	461	34,7	129,1
Lippe . . . . .	1 999	2 732	183,5	250,7	902	1 822	82,8	167,2
Vübeck . . . . .	1 788	2 559	277,7	397,4	291	1 872	45,2	290,7
Bremen . . . . .	5 270	7 399	328,9	461,8	797	2 830	49,7	176,6
Hamburg . . . . .	15 934	22 491	341,6	482,1	2 383	9 219	51,1	197,6
Elfaß-Votbringen . . . . .	32 238	37 593	209,4	244,2	7 043	18 626	45,7	121,0
<b>Deutsches Reich</b>	<b>949 704</b>	<b>1 259 791</b>	<b>210,0</b>	<b>278,6</b>	<b>184 698</b>	<b>533 511</b>	<b>40,8</b>	<b>118,0</b>



nach der Aufnahme vom 5. Juni 1882.  
in den Staaten und Landestheilen.

XV. Polygraphische Gewerbe.				XVI. Künstlerische Gewerbe.				XVII. Handelsgewerbe.			
Betriebe.	Personen.	Auf 10 000 Einwohner kommen		Betriebe.	Personen.	Auf 10 000 Einwohner kommen		Betriebe.	Personen.	Auf 10 000 Einwohner kommen	
		Betriebe.	Personen.			Betriebe.	Personen.			Betriebe.	Personen.
70	71	72	73	74	75	76	77	78	79	80	81
136	832	0,7	4,3	71	84	0,4	0,4	12 885	23 715	66,8	123,0
107	725	0,8	5,3	31	52	0,2	0,4	11 868	18 773	86,4	136,6
1 025	9 193	8,9	79,5	1 409	2 493	12,2	21,6	31 604	69 075	273,2	597,0
390	1 871	1,7	8,2	239	356	1,0	1,6	28 338	32 732	124,4	143,7
230	1 263	1,5	8,3	68	120	0,4	0,8	15 155	22 677	99,9	149,4
116	662	0,7	4,0	53	87	0,3	0,5	15 004	19 274	90,1	115,7
560	3 716	1,4	9,3	392	655	1,0	1,6	48 402	61 177	121,0	153,0
457	2 850	1,9	12,2	265	584	1,1	2,5	33 268	42 870	142,0	183,0
314	1 128	2,8	10,0	106	141	0,9	1,3	21 387	24 458	190,3	217,6
399	2 233	1,9	10,6	165	243	0,8	1,1	26 022	32 006	123,1	151,5
302	1 633	1,5	7,9	168	417	0,8	2,0	22 558	28 568	109,0	138,1
469	3 442	3,0	22,3	361	610	2,3	4,0	21 865	34 494	141,6	223,3
947	6 039	2,3	14,7	864	1 423	2,1	3,5	60 216	81 284	146,6	197,8
16	41	2,4	6,2	6	13	0,9	2,0	984	749	148,3	112,8
5 468	35 628	2,0	13,1	4 198	7 278	1,5	2,7	349 556	491 852	128,1	180,2
453	2 439	2,5	13,3	263	413	1,4	2,3	30 002	29 855	163,7	162,9
696	3 507	2,5	12,7	1 142	1 440	4,1	5,2	37 026	39 795	134,0	144,0
106	528	1,6	7,9	41	86	0,6	1,3	11 336	10 115	168,7	150,5
1 255	6 474	2,4	12,3	1 446	1 939	2,8	3,7	78 364	79 765	148,7	151,4
1 121	11 910	3,7	39,5	985	2 038	3,3	6,8	47 855	68 641	158,7	227,7
507	3 122	2,6	15,9	332	588	1,7	3,0	20 507	22 934	104,8	117,2
354	2 126	2,3	13,6	419	811	2,7	5,2	19 131	24 246	122,7	155,6
263	1 716	2,8	18,5	190	358	2,1	3,8	16 319	18 934	175,5	203,6
124	539	2,2	9,4	73	87	1,3	1,5	5 900	8 058	102,6	140,1
83	433	2,7	14,1	106	124	3,4	4,0	3 717	3 685	120,8	119,7
21	55	2,1	5,6	4	4	0,4	0,4	1 188	1 475	119,8	148,7
52	206	1,5	6,1	22	49	0,6	1,5	4 659	5 119	138,1	151,7
93	787	2,7	22,5	62	117	1,8	3,3	5 110	6 705	146,1	191,7
48	345	2,3	16,7	35	40	1,7	1,9	2 233	2 816	108,2	136,5
32	387	2,0	24,8	18	39	1,2	2,5	2 831	2 705	181,7	173,6
61	382	3,1	19,3	65	127	3,3	6,4	2 082	2 699	105,1	136,2
51	278	2,2	11,7	28	35	1,2	1,5	3 446	4 067	145,5	171,7
20	117	2,8	16,4	11	19	1,5	2,6	936	932	130,9	130,3
24	101	3,0	12,5	12	21	1,5	2,6	811	764	100,0	94,2
11	20	1,9	3,5	4	4	0,7	0,7	413	480	72,9	84,7
13	105	2,5	20,4	21	48	4,1	9,3	792	780	154,2	151,9
30	355	2,9	34,6	24	61	2,3	5,9	1 346	1 654	131,1	161,1
6	18	1,7	5,0	1	1	0,3	0,3	286	382	80,1	106,9
11	104	1,0	9,5	4	4	0,4	0,4	1 106	1 074	101,5	98,6
34	291	5,3	45,2	11	12	1,7	1,9	1 997	3 935	310,1	611,1
96	675	6,0	42,1	53	141	3,3	8,8	5 172	10 471	322,8	653,6
384	2 191	8,2	47,0	310	607	6,6	13,0	21 006	46 827	450,3	1 003,8
233	1 641	1,5	10,7	235	836	1,5	5,4	20 073	27 392	130,4	177,9
10 395	70 006	2,3	15,5	8 669	15 388	1,9	3,4	616 836	838 392	136,4	185,4



## Noch: 1. Die Gewerbebetriebe und deren Personal

## Fortsetzung von B. Die Gewerbegruppen

Staaten und Landestheile.	XVIII. Versicherungsgewerbe.				XIX. a + d + e. Landverkehr (ohne den Post- u. Eisenbahn-Betrieb).			
	Betriebe.	Personen.	Auf 10 000 Ein- wohner kommen		Betriebe.	Personen.	Auf 10 000 Ein- wohner kommen	
			Betriebe.	Personen.			Betriebe.	Personen.
	1	82	83	84	85	86	87	88
Prov. Ostpreußen . . . . .	648	160	3,4	0,8	1 079	1 557	5,6	8,1
» Westpreußen . . . . .	671	138	4,9	1,0	1 264	1 618	9,2	11,8
Stadt Berlin . . . . .	584	1 322	5,0	11,4	3 703	9 035	32,0	78,1
Prov. Brandenburg . . . . .	1 685	209	7,4	0,9	3 451	4 173	15,1	18,3
» Pommern . . . . .	1 003	403	6,6	2,7	2 437	2 671	16,1	17,6
» Posen . . . . .	713	117	4,3	0,7	1 325	1 477	8,0	8,9
» Schlesien . . . . .	2 312	619	5,8	1,6	6 634	7 676	16,6	19,2
» Sachsen . . . . .	2 195	1 119	9,4	4,8	4 475	5 502	19,1	23,5
» Schleswig-Holstein . . . . .	856	198	7,6	1,8	1 970	2 392	17,5	21,3
» Hannover . . . . .	2 243	449	10,6	2,1	3 695	4 201	17,5	19,9
» Westfalen . . . . .	1 252	225	6,1	1,1	2 692	3 263	13,0	15,8
» Hessen-Nassau . . . . .	1 076	520	7,0	3,4	3 383	4 455	21,9	28,8
» Rheinland . . . . .	2 719	1 199	6,6	2,9	7 214	10 007	17,6	24,4
Hohenzollern . . . . .	69	4	10,4	0,6	152	62	22,9	9,3
Königr. Preußen	18 026	6 682	6,6	2,4	43 474	58 089	15,9	21,3
Die 3 Reg. Bez. Franken.	1 585	194	8,7	1,1	2 998	3 100	16,4	16,9
Uebr. Bayern r. d. Rheins	1 576	429	5,7	1,6	4 191	5 001	15,2	18,1
Bayern l. Rh. (Rbz. Pfalz)	547	62	8,1	0,9	2 074	1 034	30,9	15,4
Königr. Bayern	3 708	685	7,0	1,3	9 263	9 135	17,6	17,3
Königr. Sachsen . . . . .	2 534	1 049	8,4	3,5	6 219	9 356	20,6	31,0
Württemberg . . . . .	995	305	5,1	1,6	3 717	3 580	19,0	18,3
Baden . . . . .	1 166	343	7,5	2,2	2 397	2 613	15,4	16,8
Hessen . . . . .	681	166	7,3	1,8	1 505	1 281	16,2	13,8
Mecklenburg-Schwerin . . . . .	888	140	15,4	2,4	1 566	1 559	27,2	27,1
Sachsen-Weimar . . . . .	421	99	13,7	3,2	696	581	22,6	18,9
Mecklenburg-Strelitz . . . . .	153	26	15,4	2,6	238	241	24,0	24,3
Oldenburg . . . . .	359	79	10,6	2,3	579	489	17,2	14,5
Braunschweig . . . . .	377	81	10,8	2,3	762	832	21,8	23,8
Sachsen-Meiningen . . . . .	248	19	12,0	0,9	486	439	23,6	21,3
Sachsen-Altenburg . . . . .	241	11	15,5	0,7	447	427	28,7	27,4
Sachsen-Coburg-Gotha . . . . .	195	51	9,8	2,6	548	641	27,7	32,3
Anhalt . . . . .	326	35	13,8	1,5	640	692	27,0	29,2
Schwarzburg-Sondersh. . . . .	110	4	15,4	0,6	259	245	36,2	34,3
Schwarzburg-Rudolstadt . . . . .	111	2	13,7	0,2	245	259	30,2	31,9
Waldeck . . . . .	49	4	8,6	0,7	104	100	18,3	17,6
Reuß älterer Linie . . . . .	50	3	9,7	0,6	85	90	16,6	17,5
Reuß jüngerer Linie . . . . .	108	12	10,5	1,2	211	267	20,6	26,0
Schaumburg-Lippe . . . . .	32	—	8,9	—	78	115	21,8	32,2
Lippe . . . . .	126	5	11,5	0,5	223	225	20,5	20,6
Lübeck . . . . .	158	107	24,5	16,6	248	477	38,5	74,1
Bremen . . . . .	177	242	11,1	15,1	403	946	25,2	59,0
Hamburg . . . . .	459	1 077	9,8	23,1	1 530	2 933	32,8	62,9
Elfaß-Lothringen . . . . .	765	597	5,0	3,9	2 446	2 708	15,9	17,6
Deutsches Reich	32 463	11 824	7,2	2,6	78 369	98 320	17,3	21,7



nach der Aufnahme vom 5. Juni 1882.  
in den Staaten und Landestheilen.

XIX. b + c. Wasserverkehr.				XX. Beherbergung und Erquickung.				I—XX. Gewerbe im Ganzen.			
Be- triebe.	Per- sonen.	Auf 10 000 Ein- wohner kommen		Betriebe.	Personen.	Auf 10 000 Ein- wohner kommen		Betriebe.	Personen.	Auf 10 000 Ein- wohner kommen	
		Betriebe.	Personen.			Betriebe.	Personen.			Betriebe.	Personen.
90	91	92	93	94	95	96	97	98	99	100	101
883	2 847	4,6	14,8	6 124	8 041	31,8	41,7	88 516	151 687	459,0	786,7
777	2 684	5,6	19,5	5 508	7 044	40,1	51,3	63 869	121 672	464,7	885,4
33	139	0,3	1,2	10 200	19 819	88,2	171,3	139 246	355 358	1 203,6	3 071,5
3 558	7 902	15,6	34,7	10 730	13 188	47,1	57,9	150 338	325 273	659,9	1 427,9
1 917	8 249	12,6	54,4	5 450	6 702	35,9	44,2	90 042	170 197	593,3	1 121,4
281	492	1,7	2,9	6 533	7 786	39,2	46,7	74 306	131 058	446,1	786,8
538	1 129	1,3	2,8	18 401	24 492	46,0	61,3	289 540	629 574	724,1	1 574,4
986	3 083	4,2	13,2	11 690	15 077	49,9	64,4	180 357	411 045	769,9	1 754,6
1 658	4 801	14,7	42,7	8 452	7 987	75,2	71,1	100 947	160 724	898,0	1 429,8
3 030	7 601	14,3	36,0	13 477	11 751	63,8	55,6	153 714	283 538	727,4	1 341,8
59	120	0,3	0,6	12 481	11 187	60,3	54,1	141 210	379 984	682,5	1 836,7
304	499	2,0	3,2	9 129	11 323	59,1	73,3	122 329	236 446	792,0	1 530,8
1 152	3 887	2,8	9,5	27 825	26 313	67,7	64,1	353 530	845 023	860,5	2 056,8
6	10	0,9	1,5	482	547	72,6	82,4	7 309	7 956	1 101,2	1 198,7
15 182	43 443	5,6	15,9	146 482	171 257	53,7	62,8	1 955 253	4 209 535	716,5	1 542,6
401	615	2,2	3,4	11 822	11 786	64,5	64,3	166 366	248 546	907,8	1 356,2
446	607	1,6	2,2	17 649	30 793	63,8	111,4	223 543	344 923	808,7	1 247,9
63	214	0,9	3,2	3 992	3 104	59,4	46,2	57 241	91 829	851,7	1 366,3
910	1 436	1,7	2,7	33 463	45 683	63,5	86,7	447 150	685 298	848,7	1 300,7
269	2 879	0,9	9,5	17 392	25 929	57,7	86,0	359 447	793 760	1 192,3	2 632,9
110	245	0,6	1,2	13 808	12 513	70,5	63,9	184 115	288 106	940,6	1 471,8
435	1 015	2,8	6,5	8 749	12 116	56,1	77,7	129 300	241 765	829,6	1 551,2
249	725	2,7	7,8	5 624	4 104	60,5	44,1	80 122	139 906	861,8	1 504,8
705	4 242	12,3	73,8	1 881	2 235	32,7	38,9	39 090	69 157	679,8	1 202,7
2	—	0,1	—	1 976	2 385	64,2	77,5	28 270	48 237	918,6	1 567,5
111	230	11,2	23,2	415	416	41,9	42,0	7 172	11 835	723,2	1 193,4
790	2 506	23,4	74,3	2 449	1 876	72,6	55,6	29 603	43 930	877,3	1 301,9
21	43	0,6	1,2	1 885	2 422	53,9	69,2	28 212	67 063	806,6	1 917,4
3	2	0,1	0,1	1 297	1 697	62,9	82,2	22 257	43 966	1 078,6	2 130,6
10	3	0,6	0,2	996	1 029	63,9	66,0	15 330	31 436	983,9	2 017,6
—	—	—	—	1 116	1 489	56,3	75,2	17 746	37 050	895,8	1 870,2
117	324	4,9	13,7	1 190	1 606	50,3	67,8	17 994	46 598	759,9	1 967,9
—	—	—	—	368	438	51,5	61,3	6 717	11 648	939,4	1 629,1
4	—	0,5	—	450	559	55,5	68,9	7 402	15 126	912,8	1 865,3
1	1	0,2	0,2	397	446	70,0	78,7	4 281	6 460	755,2	1 139,6
—	—	—	—	367	330	71,5	64,3	5 169	14 249	1 006,5	2 774,5
—	—	—	—	694	710	67,6	69,1	9 086	24 519	884,9	2 387,8
1	1	0,3	0,3	146	223	40,9	62,4	2 671	6 588	747,8	1 844,6
1	1	0,1	0,1	457	518	41,9	47,5	8 610	13 638	790,2	1 251,7
85	657	13,2	102,0	541	1 135	84,0	176,3	6 859	16 532	1 065,2	2 567,4
456	8 943	28,5	558,2	1 131	2 015	70,6	125,8	17 558	49 616	1 095,9	3 096,8
1 203	9 616	25,8	206,1	4 983	7 847	106,8	168,2	59 171	148 816	1 268,4	3 189,9
287	614	1,9	4,0	9 388	13 268	61,0	86,2	121 216	275 955	787,3	1 792,1
20 952	76 926	4,6	17,0	257 645	314 246	57,0	69,5	3 609 801	7 340 789	798,2	1 623,3



## 2. Betrieb und Produktion der Rübenzuckerfabriken im deutschen

(Statistik des Deutschen Reichs Bd. II. S. 1; Bd. VIII. S. I. 40 und S. VI. 124; Bd. XIV. S. IX. 46; Bd. XLIII. S. III. 25 und S. XII. 35\*; Bd. LIII. S. I. 29 und S. XII. 1;

Kampagnejahre bezw. Zoll- und Steuer- Direktivbezirke.	Zahl der im Betriebe gewesenen Fabriken.	Hiervon (Sp. 2) gewonnen den Saft		Menge der verarbeiteten grünen Rüben. Tonnen.	Darunter (Sp. 5) von den Fabriken selbst gewonnen. Tonnen.	Diese Mengen (Sp. 6) wurden geerntet auf Hektar.	Also auf 1 Hektar: Rüben 100 kg
		mittelft Diffusion.	durch Pressen, Aus- schleudern/ Maceriren.				
1	2	3	4	5	6	7	8
1871/72	311	52	259	2 250 918	1 504 351	73 690	204
1872/73	324	63	261	3 181 551	2 101 301	82 590	254
1873/74	337	80	257	3 528 764	2 420 909	88 877	272
1874/75	333	113	220	2 756 745	1 908 095	92 655	206
1875/76	332	157	175	4 161 284	2 836 307	96 724	293
1876/77	328	197	131	3 550 037	2 490 154	98 725	252
1877/78	329	224	105	4 090 968	2 872 775	104 783	274
1878/79	324	258	66	4 628 748	3 114 030	107 679	289
1879/80	328	291	37	4 805 262	2 850 586	113 003	252
1880/81	333	309	24	6 322 203	3 871 679	118 431	327
1881/82	343	324	19	6 271 948	3 431 754	121 256	283
1882/83	358	343	15	8 747 154	4 448 632	129 262	344
1883/84	376	368	8	8 918 130	4 205 064	140 843	299
1884/85	408	402	6	10 402 688	4 936 246	150 077	329
Im Kampagnejahre 1884/85 nach							
Dir.-Bez. Ostpreußen . . . . .	3	3	—	41 202	—	—	—
» Westpreußen . . . . .	8	18	—	431 097	793	40	198
» Brandenburg . . . . .	14	13	1	222 605	64 461	2 264	285
» Pommern . . . . .	8	8	—	175 402	24 942	989	252
» Posen . . . . .	16	16	—	468 472	27 641	1 497	185
» Schlesien . . . . .	58	56	2	1 355 176	183 967	7 007	263
» Sachsen . . . . .	130	130	—	3 636 848	2 286 277	68 230	335
dazu schwarzburg. Unter- herfschaften . . . . .	3	3	—	68 617	33 790	1 278	264
Dir.-Bez. Schleswig-Holstein .	5	5	—	69 057	44 411	1 732	256
» Hannover . . . . .	42	42	—	1 078 758	743 588	21 915	339
» Westfalen . . . . .	5	5	—	137 535	97 307	3 433	283
» Hessen-Raffau . . . . .	4	4	—	104 828	67 422	2 425	278
» Rheinland . . . . .	12	11	1	411 919	13 519	424	319
Zusammen Preußen . . . . .	318	314	4	8 201 516	3 588 118	111 234	323
Bayern . . . . .	3	3	—	53 269	10 599	385	275
Sachsen . . . . .	3	3	—	76 440	31 279	1 188	263
Württemberg . . . . .	5	5	—	102 631	27 705	968	286
Raden und Hessen . . . . .	4	4	—	108 027	53 831	1 768	304
Mecklenburg . . . . .	5	5	—	183 856	92 809	2 713	342
Thüringen mit Alstedt und Obisleben . . . . .	6	6	—	179 313	86 812	2 362	368
Braunschweig . . . . .	31	30	1	828 874	666 956	17 670	377
Anhalt . . . . .	31	30	1	656 651	372 569	11 519	323
Luzemburg . . . . .	2	2	—	12 111	5 568	270	206

1) Für die Jahre 1871/72 bis 1879/80 vom 1. September bis 31. August, für 1880/81 vom 1. September bis 31. Juli, für 1881/82 und weiter vom 1. August bis 31. Juli.

2) Einschließlich der bei der Entzuckerung der Melasse gewonnenen Füllmasse- und Zuckermengen, soweit die Melasseentzuckerung nicht in Raffinerien vorgenommen ist, welche keine Rüben verarbeiten.



Zollgebiet für die Kampagnejahre 1) 1871/72 bis 1884/85.

B. XX. S. VIII. 1; Bd. XXV. Novemberheft 1877 S. 59; Bd. XXXVII. Februarheft 1879 S. 49\*;  
Bd. LIX. S. XI. 31; Monatshefte z. St. d. D. R., Jahrg. 1884, S. XII. 57; Jahrg. 1885, S. X. 45.)

Menge der gewonnenen			Aus 100 kg ver- steuerter Rüben wur- den gewonnen:			Aus 100 kg Züßmasse wur- den erzielt		Zur Dar- stellung von 1 kg Rohzucker waren an Rüben erfor- derlich.	Kampagnejahre bezw. Zoll- und Steuer- Direktivbezirke.
Züß- masse. <sup>2)</sup>	Rohzucker aller Pro- dukte. <sup>2, 3)</sup>	Melasse.	Züß- masse.	und hieraus (Sp. 12) Roh- zucker.	Me- lasse.	Roh- zucker.	Me- lasse.		
Tonnen.	Tonnen.	Tonnen.	kg	kg	kg	kg	kg	kg	1
9	10	11	12	13	14	15	16	17	
262 993	186 442	63 892	11,68	8,28	2,84	70,89	24,29	12,07	1871/72
371 617	262 551	91 589	11,68	8,25	2,88	70,65	24,65	12,11	1872/73
412 114	291 041	105 818	11,68	8,25	3,00	70,62	25,68	12,12	1873/74
368 044	256 412	97 603	13,35	9,30	3,54	69,67	26,52	10,75	1874/75
502 818	358 048	133 952	12,08	8,60	3,22	71,21	26,64	11,62	1875/76
405 504	289 423	111 101	11,42	8,15	3,13	71,37	27,40	12,27	1876/77
515 595	378 009	122 813	12,60	9,24	3,00	73,32	23,82	10,82	1877/78
576 180	426 155	133 652	12,45	9,21	2,89	73,96	23,20	10,86	1878/79
554 409	409 415	131 371	11,54	8,52	2,73	73,85	23,70	11,74	1879/80
739 336	555 915	164 984	11,69	8,79	2,61	75,19	22,32	11,37	1880/81
774 004	599 722	150 813	12,34	9,56	2,40	77,48	19,48	10,46	1881/82
1 093 556	831 995	196 305	12,50	9,51	2,24	76,08	17,95	10,51	1882/83
1 216 879	940 109	207 978	13,65	10,54	2,33	77,25	17,09	9,49	1883/84
1 448 619	1 123 030	259 700	13,93	10,79	2,50	77,52	17,93	9,26	1884/85

Soll- und Steuer-Direktivbezirken.

6 728	5 126	1 250	16,33	12,44	3,03	76,19	18,57	8,04	Dir.-Bez. Ostpreußen.
66 511	52 011	11 024	15,43	12,06	2,56	78,20	16,57	8,29	» Westpreußen.
31 910	24 954	5 432	14,33	11,21	2,44	78,20	17,02	8,92	» Brandenburg.
27 799	19 158	3 983	15,85	10,92	2,27	68,92	14,33	9,16	» Pommern.
70 186	56 129	11 777	14,98	11,98	2,52	79,97	16,78	8,35	» Posen.
197 483	150 558	35 143	14,57	11,11	2,59	76,24	17,80	9,00	» Schlesien.
500 615	386 000	90 409	13,77	10,61	2,49	77,11	18,06	9,42	» Sachsen.
9 370	7 755	1 587	13,66	11,30	2,31	82,77	16,93	8,85	dazu schwarzburg. Unter-
8 255	6 515	1 594	11,95	9,43	2,31	78,93	19,31	10,60	herrschaften.
141 874	112 003	29 295	13,15	10,38	2,72	78,95	20,65	9,63	Dir.-Bez. Schleswig-Holst.
17 057	13 703	3 629	12,40	9,96	2,64	80,34	21,28	10,04	» Hannover.
13 544	10 351	3 268	12,92	9,87	3,12	76,43	24,13	10,13	» Westfalen.
62 225	48 594	7 640	15,11	11,80	1,85	78,09	12,28	8,48	» Hessen-Nassau.
1 153 557	892 857	206 031	14,07	10,89	2,51	77,40	17,86	9,19	» Rheinland.
8 222	5 349	1 745	15,43	10,04	3,28	65,06	21,22	9,96	Zusammen Preußen.
10 021	8 138	1 925	13,11	10,65	2,52	81,22	19,22	9,39	Bayern.
14 513	10 776	3 609	14,15	10,50	3,52	74,25	24,87	9,52	Sachsen.
14 587	11 293	3 365	13,50	10,45	3,11	77,42	23,07	9,57	Württemberg.
23 967	19 051	4 177	13,04	10,36	2,27	79,49	17,43	9,65	Baden und Hessen.
27 267	20 445	3 756	15,21	11,40	2,10	74,98	13,77	8,28	Mecklenburg.
107 836	85 338	18 196	13,01	10,30	2,19	79,14	16,87	9,71	Thüringen mit Alstedt
86 918	68 488	16 490	13,24	10,43	2,51	78,80	18,97	9,59	und Oldisleben.
1 731	1 295	406	14,29	10,69	3,35	74,79	23,46	9,35	Braunschweig.
									Anhalt.
									Luzernburg.

3) Der in den Zahlen der Spalte 10 mitenthaltene, aus der Züßmasse (Sp. 9) direkt gewonnene Saft-  
melis ist nach dem Verhältnis von 100 zu 125 auf Rohzucker aller Produkte reduziert.

Vergl. im Abschnitt X. den Verbrauch von Rohzucker und im Abschnitt XV. die steuerliche Be-  
deutung des Zuckerverbrauchs.



### 3. Der technische Betrieb der Branntweinbrennerei im Reichssteuergebiet.

(Statistik des Deutschen Reichs Bd. VIII. S. I. 58 und S. IV. 28; Bd. XIV. S. IV. 1; Bd. XX. S. VI. 28; Bd. XXV. Juliheft 1877 S. 1\*; Bd. XXX. Novemberheft 1878 S. 47; Bd. XXXVII. Dezemberheft 1879 S. 1; Bd. XLIII. S. XI. 1; Bd. XLVIII. S. XI. 1; Bd. LIII. S. X. 174; Bd. LIX. S. XI. 1; Monatshefte zur Statistik des Deutschen Reichs, Jahrg. 1884, S. XI. 64 u. Jahrg. 1885 S. XI. 1.)

#### A. Zahl und Betriebsrichtung der im Reichssteuergebiet vorhandenen Brennereien nach dem Stande am Schlusse der Etatsjahre 1878/79 bis 1884/85.

Termine bezw. Zoll- und Steuer- Direktivbezirke.	Zahl der vorhan- denen Brenne- reien.	Darunter (Sp. 2) Brennereien, welche nach Maßgabe ihrer Einrichtung									
		a. mittelst einer Destillation Branntwein bereiten:						b. die Branntweinbereitung nicht in einer Destillation beendend:			
		zu 80% nach Eralles und mehr.	unter 80%	Zusam- men.	Hierunter (Sp. 5)		mit Weisch- oder Vor- wär- mer.	ohne Vor- wär- mer.	Zu- sammen.	Hier- unter (Sp. 11) mit beson- derer Dreht- föhr- blase.	
					mit fon- tunir- lichen Appa- rat.	mit Blase und mit ohne Dampf- apparat.					
1	2	3	4	5	6	7	8	9	10	11	12
31. März 1879.....	40 494	3 742	924	4 666	787	3 698	181	1 882	33 946	35 828	1 206
» » 1880.....	40 376	3 794	875	4 669	863	3 627	179	1 874	33 833	35 707	1 184
» » 1881.....	40 240	3 788	870	4 658	944	3 541	173	1 875	33 707	35 582	1 187
» » 1882.....	40 223	3 799	852	4 651	1 044	3 466	141	1 880	33 692	35 572	1 201
» » 1883.....	40 092	3 825	794	4 619	1 173	3 314	132	1 858	33 615	35 473	1 200
» » 1884.....	40 211	3 821	775	4 596	1 278	3 192	126	1 806	33 809	35 615	1 201
» » 1885.....	40 088	3 819	753	4 572	1 360	3 070	142	1 761	33 755	35 516	1 208
<b>Am 31. März 1885 nach Zoll- und Steuer-Direktivbezirken.</b>											
Dir.-Bez. Ost- und Westpreußen.....	655	621	33	654	187	466	1	1	—	1	1
» Brandenburg und Pommern.....	1 024	954	9	963	520	438	5	19	42	61	26
» Posen.....	443	440	—	440	221	219	—	2	1	3	2
» Schlesien.....	1 065	665	22	687	155	519	13	78	300	378	23
» Sachsen.....	378	268	15	283	80	200	3	77	18	95	46
Uebrige preuß. Direktivbezirke.....	4 924	52	310	362	93	230	39	1 289	3 273	4 562	961
Zusammen Preußen	8 489	3 000	389	3 389	1 256	2 072	61	1 466	3 634	5 100	1 059
Königreich Sachsen.....	678	639	14	653	16	636	1	12	13	25	3
Hessen.....	671	5	276	281	19	188	74	186	204	390	29
Hüringen und Anhalt.....	118	94	12	106	19	87	—	9	3	12	1
Mecklenb., Oldemb., Braunschw., Lübeck.	138	73	13	86	32	54	—	42	10	52	21
Elfaß-Lothringen.....	29 994	8	49	57	18	33	6	46	29 891	29 937	95



B. Zahl, Gattung und Betriebsumfang der innerhalb des Reichsteuergebiets im Betriebe  
gewesenen Brennereien für die Etatsjahre 1872 bis 1884/85.

Etatsjahre.	Anzahl der im Betriebe gewesenen Brennereien.	Darunter in Verbindung mit Seifenfabrikation.	Von den in Sp. 2 nachgewiesenen Brennereien verarbeiteten hauptsächlich				Von den Brennereien, welche mehlige Stoffe oder Melasse verarbeiteten,					
			mehlige Stoffe		Melasse.	andere nicht mehlige Stoffe.	im Ganzen	hatten an Branntweinsteuer zu entrichten				
			Kartoffeln.	Getreide.				bis 300 M.	über 300 bis 1500 M.	über 1500 bis 6000 M.	über 6000 bis 15000 M.	über 15000 M.
1	2	3	4	5	6	7	8	9	10	11	12	13
1872	8 456	1 061	4 211	2 768	32	1 445	7 011	991	1 456	2 214	1 561	789
1873	8 127	1 089	4 396	2 735	33	963	7 164	944	1 487	2 238	1 554	941
1874 <sup>1)</sup>	32 602	1 107	4 615	2 666	35	25 286	7 316	1 037	1 438	2 225	1 541	1 075
1875	36 194	1 155	4 729	2 779	34	28 652	7 542	901	1 585	2 372	1 573	1 111
1876	33 172	1 206	4 567	2 808	38	25 759	7 413	915	1 479	2 394	1 665	960
1877/78	33 016	1 164	4 115	2 955	34	25 912	7 104	898	1 333	2 275	1 600	998
1878/79	31 645	1 255	4 129	2 948	30	24 538	7 107	933	1 328	2 141	1 618	1 087
1879/80	27 682	1 274	4 007	2 990	32	20 653	7 029	948	1 326	2 159	1 540	1 056
1880/81	26 801	1 328	4 272	2 861	25	19 643	7 158	958	1 445	2 102	1 432	1 221
1881/82	29 909	1 294	4 497	2 759	24	22 629	7 280	921	1 461	2 036	1 370	1 492
1882/83	28 201	1 316	4 180	2 937	17	21 067	7 134	895	1 384	2 033	1 463	1 359
1883/84	32 518	1 327	4 306	2 935	19	25 258	7 260	924	1 454	2 007	1 507	1 368
1884/85	30 409	1 340	4 303	2 902	22	23 182	7 227	895	1 440	2 006	1 480	1 406

Im Etatsjahr 1884/85 nach Zoll- und Steuer-Direktivbezirken.

Zoll- und Steuer-Direktivbezirke.	Anzahl der im Betriebe gewesenen Brennereien.	Darunter in Verbindung mit Seifenfabrikation.	Von den in Sp. 2 nachgewiesenen Brennereien verarbeiteten hauptsächlich				Von den Brennereien, welche mehlige Stoffe oder Melasse verarbeiteten, hatten an Branntweinsteuer zu entrichten			
			mehlige Stoffe		Melasse.	andere nicht mehlige Stoffe.	bis 1500 M.	über 1500 bis 6000 M.	über 6000 bis 15000 M.	über 15000 M.
			Kartoffeln.	Getreide.						
1	2	3	4	5	6	7	8	9	10	11
Dir.-Bez. Ost- u. Westpreußen	618	8	608	9	1	—	36	204	222	156
» Brandenburg und Pommern . . . . .	992	62	917	74	—	1	51	105	330	505
» Posen . . . . .	439	1	437	1	—	1	5	21	125	287
» Schlesien . . . . .	956	35	616	335	3	2	283	175	279	217
» Sachsen . . . . .	354	19	243	99	11	1	57	102	104	90
Uebrige preuß. Direktivbez.	3 982	1 160	362	2 262	2	1 356	1 463	910	184	69
Zusammen Preußen	7 341	1 285	3 183	2 780	17	1 361	1 895	1 517	1 244	1 324
Königreich Sachsen . . . . .	637	8	598	32	1	6	96	354	160	21
Essen . . . . .	400	—	247	1	—	152	183	50	10	5
Thüringen und Anhalt . . . . .	110	—	105	3	2	—	25	37	21	27
Mecklenb., Oldenb., Braunschweig, Lübeck . . . . .	124	47	48	74	2	—	11	41	43	29
Elfaß, Lothringen . . . . .	21 797	—	122	12	—	21 663	125	7	2	—

<sup>1)</sup> Von 1874 ab einschließlich Elfaß-Lothringen mit seinen zahlreichen, meist ganz kleinen Brennereien. Mit Ausnahme von Elfaß-Lothringen waren 1874: 8 192, 1875: 9 143, 1876: 9 322, 1877/78: 8 745, 1878/79: 8 753, 1879/80: 8 365, 1880/81: 8 331, 1881/82: 8 864, 1882/83: 8 229, 1883/84: 8 804 und 1884/85: 8 612 Brennereien im Betriebe.

Vergl. im Abschnitt XV. die steuerliche Bedeutung des Branntweinverbrauchs.



## 4. Biergewinnung in den Etatsjahren 1872 bis 1884/85.

(Statistik des Deutschen Reichs Bd. VIII. S. I. 14 u. S. IV. 1; Bd. XIV. S. III. 66; Bd. XX. S. VI. 1; Bd. XXV. Augustheft 1877 S. 1; Bd. XXX. Septemberheft 1878 S. 11; Bd. XXXVII. Novemberheft 1879 S. 1\*; Bd. XLIII. S. XI. 29; Bd. XLVIII. S. X. 153; Bd. LIII. S. X. 202; Bd. LIX. S. XI. 51 u. Monatshefte zur Statistik des Deutschen Reichs, Jahrg. 1884, S. XI. 37; Jahrg. 1885, S. XI. 27.)

A. Biergewinnung im Reichssteuergebiet.<sup>1)</sup>

Etatsjahre bezw. Zoll- und Steuer- Direktbezirke.	Zahl der im Betrieb gewe- senen Brau- ereien.	Da- runter ge- werb- liche Brau- ereien.	Menge der verwendeten steuer- pflichtigen Braumstoffe.		Menge des gewonnenen Bieres			Zusammen		Zur Ver- stellung von 1 Hektoliter Bier wurden durchschnittlich neben einander verwendet	
			Getreide. Tonnen.	Surro- gate. <sup>2)</sup> Tonnen.	ober- gähriges. 1 000 hl	unter- gähriges. 1 000 hl	auf den Kopf. Liter.				
								Zusammen			
			1	2	3	4	5	6	7		
1872	14 157	10 478	.	.	7 368,3	8 256,4	(4 16 102,2	52	.	.	
1873	13 561	10 927	407 096	3 148	8 422,1	11 232,8	19 654,9	63	20,76	0,11	
1874	13 030	10 695	421 051	4 382	8 214,0	12 280,9	20 494,9	65	20,60	0,16	
1875	12 701	10 487	437 189	3 439	8 464,8	12 893,4	21 358,2	67	20,50	0,13	
1876	12 535	10 399	423 886	3 313	8 526,4	12 347,0	20 873,4	64	20,35	0,11	
1. April 1877/78 <sup>3)</sup>	12 186	10 281	415 719	2 595	8 112,1	12 248,4	20 360,5	62	20,45	0,10	
» 1878/79	11 867	10 117	415 690	2 170	8 040,7	12 331,2	20 371,9	61	20,42	0,09	
» 1879/80	11 647	10 460	407 448	1 817	7 818,7	12 165,9	19 984,6	60	20,40	0,08	
» 1880/81	11 564	10 374	430 794	2 139	7 931,1	13 204,9	21 136,0	62	20,40	0,09	
» 1881/82	11 266	10 068	430 100	2 282	7 813,8	13 502,2	21 316,0	62	20,19	0,09	
» 1882/83	10 921	9 797	446 928	2 261	7 901,2	14 212,0	22 113,2	64	20,23	0,09	
» 1883/84	10 703	9 625	472 573	2 466	8 071,5	15 320,4	23 391,9	67	20,22	0,08	
» 1884/85	10 520	9 461	493 281	2 843	8 384,2	16 229,2	24 613,4	70	20,07	0,09	
<b>Im Etatsjahre 1884/85 nach Zoll- und Steuer-Direktbezirken.</b>											
Dir. Bez.	Ostpreußen . . . .	282	265	20 548	56	386,5	387,3	773,8	40	26,56	0,07
»	Westpreußen . . . .	103	103	11 303	34	189,3	274,9	464,2	33	24,36	0,06
»	Brandenburg . . . .	551	546	73 361	1 123	1 429,8	2 025,5	3 455,3	97	21,24	0,32
»	Pommern . . . . .	346	171	11 036	55	124,7	412,3	537,0	35	20,55	0,10
»	Posen . . . . .	157	156	6 892	46	235,6	166,7	402,3	24	17,13	0,11
»	Schlesien . . . . .	897	896	36 362	73	1 141,8	1 059,7	2 201,5	55	16,52	0,03
»	Sachsen . . . . .	689	685	40 111	279	671,7	1 566,4	2 238,1	99	17,92	0,12
»	Schlesw.-Holstein	727	422	16 833	105	219,7	648,1	867,8	79	19,41	0,11
»	Hannover . . . . .	474	337	18 192	70	171,4	691,4	862,8	40	21,09	0,08
»	Westfalen . . . . .	1 388	1 339	35 189	45	108,4	1 429,5	1 537,9	68	22,01	0,09
»	Hessen-Nassau . . . .	468	468	28 394	5	37,9	1 223,6	1 261,5	82	22,51	0,00
»	Rheinland . . . . .	1 334	1 301	57 948	435	1 041,8	1 662,4	2 704,2	67	21,57	0,02
»	Hohenzollern <sup>5)</sup> . . . .	275	275	2 562	1	6,8	105,7	112,5	166	22,78	0,00
	<b>Zusammen Preußen</b>	<b>7 691</b>	<b>6 964</b>	<b>358 731</b>	<b>2 327</b>	<b>5 765,4</b>	<b>11 653,5</b>	<b>17 418,9</b>	<b>64</b>	<b>20,62</b>	<b>0,11</b>
	Königr. Sachsen . . . . .	755	755	55 820	228	1 917,5	1 504,9	3 422,4	115	16,32	0,05
	Hessen . . . . .	256	256	19 233	79	3,0	805,9	808,9	86	23,87	0,00
	Mecklenburg . . . . .	441	119	5 675	90	120,2	232,8	353,0	52	16,08	0,26
	Lüthringen . . . . .	1 102	1 099	37 808	40	381,0	1 415,2	1 796,2	141	21,05	0,02
	Ostenburg . . . . .	93	90	2 143	3	32,8	79,0	111,8	43	19,16	0,03
	Braunschweig . . . . .	81	78	7 158	15	29,9	321,7	351,6	101	20,37	0,03
	Anhalt . . . . .	69	69	4 944	42	98,5	163,3	261,8	113	18,89	0,16
	Lübeck . . . . .	32	31	1 769	19	35,9	52,9	88,8	148	19,92	0,21

<sup>1)</sup> Die Angaben dieser Uebersicht beziehen sich mit auf die nicht gewerblichen Brauereien, d. h. diejenigen steuerpflichtigen Bierbrauereien, welche nur für den Bedarf des eigenen Haushalts ohne besondere Brauanlagen Bier bereiten. Betriebe, in denen Bier lediglich als steuerfreier Hausbrannt bereit wird, sind dagegen nicht berücksichtigt.

<sup>2)</sup> Das Biereiteljahr 1. Januar bis 31. März 1877 ist hier, sowie in den folgenden Uebersichten B und C unberücksichtigt geblieben.

<sup>3)</sup> Darunter Reis 1873: 913 t, 1874: 1 125 t, 1875: 747 t, 1876: 782 t, 1877/78: 550 t, 1878/79: 304 t, 1879/80: 268 t, 1880/81: 304 t, 1881/82: 308 t, 1882/83: 376 t, 1883/84: 492 t und 1884/85: 622 t.

<sup>4)</sup> Vom Großherzogthum Hessen ist die Menge des im Jahre 1872 gewonnenen obergährigen und untergährigen Bieres nicht bekannt geworden; in den bezüglichen Nachweisen ist nur eine Gesamtproduktion von 477 500 hl angegeben. Um diesen Betrag ist daher die Zahl in Spalte 8 größer als die Summe der Heftzahlen in den Spalten 6 und 7.

<sup>5)</sup> Hohenzollern ist in Bezug auf die Erhebung und Verwaltung der Brausteuer seit dem 1. April 1884 dem Direktbezirk Hessen-Nassau zugetheilt. Um einen Vergleich mit den Vorjahren zu ermöglichen, sind die Ergebnisse für Hohenzollern besonders ersichtlich gemacht.



## B. Art und Betriebsumfang der Bierbrauereien im Reichssteuergebiet.

Staatsjahre.	Von den im Betriebe gewesenen Brauereien (Nachw. A. Sp. 2) haben											
	vorwiegend bereitet				an Brausteuern entrichtet							
	obergähriges Bier:		untergähriges Bier:		bis 15 M.	über 15 M.	über 60 M.	über 300 M.	über 600 M.	über 1 500 M.	über 6 000 M.	über 15 000 M.
	gewerbliche.	nicht gewerbliche.	gewerbliche.	nicht gewerbliche.		60 M.	300 M.	600 M.	1 500 M.	6 000 M.	15 000 M.	
1	2	3	4	5	6	7	8	9	10	11	12	13
1872	(1 10 533		(1 3 185		3 110	1 971	3 642	1 701	1 896	1 441	271	125
1873	7 544	2 626	3 383	8	2 969	1 614	3 343	1 673	1 930	1 571	299	162
1874	7 325	2 331	3 370	4	2 682	1 492	3 117	1 634	1 944	1 638	341	182
1875	7 073	2 208	3 414	6	2 577	1 401	2 955	1 581	1 954	1 665	371	197
1876	7 058	2 136	3 341	—	2 599	1 300	2 867	1 576	1 965	1 656	382	190
1877/78	6 927	1 905	3 354	—	2 396	1 263	2 810	1 624	1 929	1 619	362	183
1878/79	6 779	1 750	3 338	—	2 226	1 224	2 805	1 582	1 908	1 587	354	181
1879/80	7 187	1 186	3 273	1	2 263	1 139	2 705	1 545	1 862	1 606	345	182
1880/81	7 142	1 189	3 232	1	2 289	1 114	2 641	1 507	1 872	1 582	373	186
1881/82	6 808	1 197	3 260	1	2 083	1 085	2 609	1 460	1 877	1 587	376	189
1882/83	6 571	1 123	3 226	1	1 955	1 024	2 509	1 432	1 833	1 577	392	199
1883/84	6 454	1 077	3 171	1	1 948	1 004	2 353	1 398	1 769	1 609	403	219
1884/85	6 369	1 058	3 092	1	1 894	958	2 228	1 350	1 825	1 622	400	243

1) Außerdem 439 Brauereien in Hessen ohne Unterscheidung der Spalten 2—5.

## C. Vergleichende Uebersicht der Biergewinnung im Reichssteuergebiet und in den übrigen deutschen Staaten.

Jahre. 1)	Biergewinnung der einzelnen Steuergebiete.					Auf den Kopf der jeweiligen Bevölkerung entfallen				
	Reichssteuergebiet.	Bayern. 1-2)	Württemberg. 1)	Baden. 1)	Elfaß-Lothringen.	im Reichssteuergebiet.	in Bayern.	in Württemberg.	in Baden.	in Elfaß-Lothringen.
	1000 hl	1000 hl	1000 hl	1000 hl	1000 hl	lit.	lit.	lit.	lit.	lit.
1	2	3	4	5	6	7	8	9	10	11
1872	16 102,2	10 905,8	4 197,3	927,0	812,5	52	256	229	63	52
1873	19 654,9	11 256,2	3 995,1	1 094,0	987,8	63	263	216	74	64
1874	20 494,8	12 079,8	3 596,1	1 133,9	889,2	65	280	193	76	58
1875	21 358,2	12 084,9	3 662,4	1 066,7	763,3	67	277	194	71	50
1876	20 873,4	12 347,2	3 879,0	1 050,8	706,7	64	280	204	69	46
1877/78	20 360,5	12 205,4	3 801,5	1 098,5	803,1	62	274	198	72	53
1878/79	20 371,9	12 122,5	3 067,3 <sup>1)</sup>	1 085,0	787,9	61	250	211 <sup>3)</sup>	70	52
1879/80	19 984,6	12 152,5	3 172,6	1 085,7	788,5	60	232	162	70	52
1880/81	21 136,0	11 826,8	3 396,3	1 155,5	982,7	62	224	172	74	63
1881/82	21 316,0	12 341,6	3 247,7	1 188,8	941,4	62	232	165	76	60
1882/83	22 113,2	12 112,6	3 041,9	1 167,2	815,6	64	226	154	74	52
1883/84	23 391,9	12 265,4	3 083,8	1 220,7	823,3	67	228	156	78	53
1884/85	24 613,4	12 608,5	3 027,6	1 235,8	801,7	70	233	152	79	51

1) Die Zahlen für das Reichssteuergebiet beziehen sich auf die Kalender- bzw. Staatsjahre (wobei die Zeit vom 1. Januar bis 31. März 1877 unberücksichtigt geblieben ist); für Bayern auf die Kalenderjahre 1872—84; für Württemberg auf die württembergischen Finanzjahre 1. Juli 1872/73 bis 1. Juli 1877/78, 1. Juli 1878 bis 31. März 1879 (9 Monate), 1. April 1879/80 bis 1. April 1884/85; für Baden auf die Steuerjahre vom 1. Dezember 1871 bis 30. November 1872 u. f. w. bis 30. November 1884.

2) In den Zahlen für Bayern ist die Pfalz, wo der Malzaufschlag erst mit dem 1. Juli 1878 eingeführt wurde, für 1872—1877 nicht, im Jahre 1878 nur für das zweite Halbjahr mit eingegriffen.

3) Diese Zahl ist so berechnet, daß sie eine Jahresproduktion auf den Kopf bezeichnet; vergl. Anm. 1.

Vergl. im Abschnitt X. den mutmaßlichen Bierverbrauch und im Abschnitt XV. die steuerliche Bedeutung des Bierverbrauchs.



## 5. Patente und geschützte Muster.

(Patentblatt, herausgegeben vom Kaiserlichen Patentamt, Jahrgang 1886 Nr. 4 und Central-Handels-Register für das Deutsche Reich, 5. Beilage zu Nr. 10 des Deutschen Reichs-Anzeigers für 1886.)

## A. In den einzelnen Jahren 1877 (bezw. 1876) bis 1885 ertheilte Patente und neu geschützte Muster.

Jahr.	Ertheilte Patente. <sup>1)</sup>	Neu geschützte Muster. <sup>2)</sup>			Jahr.	Ertheilte Patente. <sup>1)</sup>	Neu geschützte Muster. <sup>2)</sup>		
		Ueberhaupt.	Davon				Ueberhaupt.	Davon	
			plastische.	Flächenmuster.				plastische.	Flächenmuster.
1	2	3	4	5	6	7	8	9	10
1876	—	12 759	2 660	10 099	1881	4 339	51 078	14 943	36 135
1877	190	53 468	8 343	45 125	1882	4 131	49 605	15 088	34 517
1878	4 200	50 032	9 679	40 353	1883	4 848	54 257	16 248	38 009
1879	4 410	49 811	12 560	37 251	1884	4 459	67 889	22 124	45 765
1880	3 966	47 640	13 856	33 784	1885	4 018	73 121	23 319	49 802

<sup>1)</sup> Nach dem Reichsgesetz vom 25. Mai 1877, seit 1. Juli 1877.

<sup>2)</sup> Nach dem Reichsgesetz vom 11. Januar 1876, seit 1. April 1876.

## B. Die in der Zeit vom 1. Juli 1877 bis Ende 1885 ertheilten und gelöschten Patente nach Klassen.

Nummer u. Gegenstand der Patentklasse.	Patente			Nummer u. Gegenstand der Patentklasse.	Patente		
	1877 bis 1885 ertheilt.	1877 bis 1885 gelösch.	Ende 1885 in Kraft.		1877 bis 1885 ertheilt.	1877 bis 1885 gelösch.	Ende 1885 in Kraft.
1. Aufbereitung von Erzen zc.	106	64	42	26. Gasbereitung . . . . .	521	331	190
2. Bäckerei . . . . .	134	92	42	27. Gebläse . . . . .	200	129	71
3. Bekleidungsindustrie . . . . .	185	124	61	28. Gerberei . . . . .	118	68	50
4. Beleuchtungsgegenstände . . . . .	642	488	154	29. Gespinnstfasern . . . . .	94	66	28
5. Bergbau . . . . .	282	208	74	30. Gesundheitspflege . . . . .	418	314	104
6. Bier, Branntwein . . . . .	690	448	242	31. Gießerei . . . . .	176	92	84
7. Blech- u. Drahterzeugung . . . . .	170	112	58	32. Glas . . . . .	161	112	49
8. Bleichen, Färben . . . . .	642	430	212	33. Hand- u. Reifegeräthe . . . . .	403	331	72
9. Borstenwarenfabrikation . . . . .	97	60	37	34. Hauswirthschaftl. Geräthe . . . . .	1 341	1 053	288
10. Brennstoffe . . . . .	186	100	86	35. Hebezeuge . . . . .	195	129	66
11. Buchbinderei . . . . .	268	185	83	36. Heizungsanlagen . . . . .	678	391	287
12. Chemische Apparate . . . . .	362	192	170	37. Hochöfen . . . . .	575	404	171
13. Dampfessel . . . . .	818	491	327	38. Holz-Bearbeitung . . . . .	444	316	128
14. Dampfmaschinen . . . . .	644	439	205	39. Horn . . . . .	173	125	48
15. Druckerei . . . . .	514	313	201	40. Hüttenwesen . . . . .	220	109	111
16. Düngerbereitung . . . . .	64	40	24	41. Gutfabrikation . . . . .	68	58	10
17. Eisbereitung . . . . .	108	67	41	42. Instrumente . . . . .	1 447	1 051	396
18. Eisenerzeugung . . . . .	265	175	90	43. Korbflechterei . . . . .	23	9	14
19. Eisenbahn-, Straßenbau . . . . .	477	343	134	44. Kurzwaaren . . . . .	655	539	116
20. Eisenbahnbetrieb . . . . .	1 176	806	370	45. Land- u. Forstwirthschaft . . . . .	1 280	929	351
21. Elektrische Apparate . . . . .	1 086	621	465	46. Luft- u. Gaskraftmaschinen . . . . .	399	262	137
22. Farbstoffe . . . . .	406	196	210	47. Maschinenelemente . . . . .	1 142	800	342
23. Fettindustrie . . . . .	149	85	64	48. Metallbearbeit., chemische . . . . .	81	50	31
24. Feuerungsanlagen . . . . .	373	249	124	49. Metallbearbeit., mechan. . . . .	1 067	661	406
25. Flechtmaschinen . . . . .	422	274	148	50. Mühlen . . . . .	687	482	205



Nach: 5. Patente und geschützte Muster.

Nach: B. Die in der Zeit vom 1. Juli 1877 bis Ende 1885 ertheilten und gelöschten Patente nach Klassen.

Nummer u. Gegenstand der Patentklasse.	Patente			Nummer u. Gegenstand der Patentklasse.	Patente		
	1877 bis 1885		Ende 1885 in Kraft.		1877 bis 1885		Ende 1885 in Kraft.
	ertheilt.	gelösch.			ertheilt.	gelösch.	
1	2	3	4	5	6	7	8
51. Musikalische Instrumente	586	395	191	71. Schuhwerk . . . . .	271	190	81
52. Nähmaschinen . . . . .	541	293	248	72. Schusswaffen . . . . .	537	323	214
53. Nahrungsmittel . . . . .	176	122	54	73. Seilerei . . . . .	19	11	8
54. Papierzeugnisse . . . . .	206	132	74	74. Signalwesen . . . . .	115	91	24
55. Papierfabrikation . . . . .	273	142	131	75. Soda, Potasche . . . . .	243	141	102
56. Pferdegeschirr . . . . .	135	110	25	76. Spinnerei . . . . .	490	304	186
57. Photographie . . . . .	136	95	41	77. Sport . . . . .	500	404	96
58. Pressen . . . . .	196	114	82	78. Sprengstoffe . . . . .	138	86	52
59. Pumpen . . . . .	406	283	123	79. Tabak . . . . .	125	91	34
60. Regulatoren . . . . .	134	84	50	80. Thonwaaren . . . . .	555	368	187
61. Rettungswesen . . . . .	183	128	55	81. Transportwesen u. . . . .	191	107	84
62. Salinewesen . . . . .	32	20	12	82. Trockenvorrichtungen . . . . .	267	167	100
63. Sattlerei . . . . .	498	372	126	83. Uhren . . . . .	339	247	92
64. Schankgeräthschaften . . . . .	719	555	164	84. Wasserbau . . . . .	42	27	15
65. Schiffbau . . . . .	274	194	80	85. Wasserleitung . . . . .	548	423	125
66. Schlächtereie . . . . .	108	85	23	86. Weberei . . . . .	485	327	158
67. Schleifen u. Poliren . . . . .	96	70	26	87. Werkzeuge . . . . .	267	225	42
68. Schlosserei . . . . .	552	410	142	88. Wind-u. Wasserkraftmasch. . . . .	200	160	40
69. Schneidwerkzeuge . . . . .	195	149	46	89. Zucker-u. Stärkefabrikation . . . . .	555	351	204
70. Schreib-u. Zeichenmaterial.	396	306	90	Uebershaupt . . . . .	34 561	23 515	11 046







# Zollgebiets mit dem Auslande.

## Waarenverkehr in den Jahren 1884 und 1885.

und Maiheft der Monatshefte zur Statistik des Deutschen Reichs für 1886.)

- zu 1 000 kg) angegeben. Bei Flüssigkeiten (mit Ausnahme von Syrup) ist die unmittelbare Umschließung zum Nettogewicht gerechnet.
- In der Ausfuhr sind von den Postsendungen nach den Zollausschlüssen des Deutschen Reichs nur diejenigen nach Hamburg enthalten.
  - Als Land der Herkunft wird dasjenige Land, aus dessen Gebiet die Versendung erfolgt ist, als Land der Bestimmung dasjenige, wohin die Versendung gerichtet ist, angesehen. Hierfür ist bestimmt, daß bei eingeführten Waaren die Versendung da begonnen hat, von wo aus die Waare in ununterbrochenem Transport ins Zollgebiet gelangt ist, und daß bei ausgeführten Waaren die Versendung dort endigt, wohin die Waare in ununterbrochenem Transport aus dem Zollgebiet gelangen soll, bei der Einfuhr wie bei der Ausfuhr jedoch so, daß bloße Umladung oder Umspeidition nicht als Unterbrechung des Transports gilt. Demnach ist bei Handelswaaren in der Regel als Land der Herkunft dasjenige Land, aus dessen Eigenhandel die Waare ins Zollgebiet gelangt ist, als Land der Bestimmung dasjenige, in dessen Eigenhandel die Waare übergeht, angesehen.
  - Die Zahlen der Spalten 18—21 (Summen der Einfuhr bezw. Ausfuhr) umfassen außer den nach Herkunft bezw. Bestimmung speziell nachgewiesenen Einfuhren und Ausfuhren noch diejenigen, für welche Herkunft bezw. Bestimmung nicht ermittelt werden konnte.
  - Die Werthe der Einfuhr und Ausfuhr (Sp. 19 und 21) sind durch Multiplikation der Mengen mit den von einer Kommission Sachverständiger im Anhalt an vielfache Preisangaben jährlich geschätzten Werthen der Mengeneinheiten berechnet.

denselben (besonderer Waarenverkehr) im Jahre 1884 von resp. nach:							Gesammt-Einfuhr bezw. Ausfuhr im Jahre			
Österreich, Ungarn.	Portugal und Spanien.	Rußland in Europa und Asien.	Schweiz.	den übrigen europäischen Ländern und der asiatischen Türkei.	den Vereinigten Staaten von Amerika.	allen übrigen Ländern.	1884.	1885.	1884.	1885.
11	12	13	14	15	16	17	18	19	20	21
Tonnen zu 1 000 kg netto.								Werth in 1 000 Mark.	Tonnen zu 1 000 kg netto.	Werth in 1 000 Mark.
63 352	—	57 804	10 122	7 767	7	3	205 940	183 995	166 826	149 973
4 661	0	360	27 208	1	25	4	223 678	153 009	183 078	119 762
Stück.	Stück.	Stück.	Stück.	Stück.	Stück.	Stück.	Stück.	Stück.	Stück.	Stück.
10 615	—	21 465	905	—	—	—	74 469	63 299	69 763	59 996
17 851	—	19	12 150	—	—	—	47 303	17 975	45 456	18 182
15 291	—	—	542	—	—	—	16 891	6 334	12 718	4 352
215 078	—	288 136	885	51 783	21	3	759 207	75 921	545 633	52 381
1 462	—	166	3 672	—	—	5	19 034	21 889	15 770	18 136
2 680	—	107	13 812	—	—	—	56 893	18 206	35 235	10 571
335	—	27	10 302	—	—	—	59 967	25 186	49 321	19 728
1 850	—	182	13 654	—	—	—	58 783	10 875	49 335	9 127
1 036	—	463	26 544	4	—	—	502 379	34 162	423 293	29 207
589	—	881	6 101	—	2	—	1 335 300	34 718	1 175 993	26 460
Tonnen zu 1 000 kg netto.								Werth in 1 000 Mark.	Tonnen zu 1 000 kg netto.	Werth in 1 000 Mark.
669 694	5 910	1 310 702	31 068	103 249	132 849	20 665	3 732 906	861 967	3 244 358	748 369
186 429	36 939	50 074	96 000	395	16 165	9 955	1 792 793	466 950	1 683 346	413 934
21 978	—	5 855	4 696	0	5 908	201	228 896	122 966	266 275	123 882
1 664	8	2 730	4 570	20	12	25	58 794	55 690	57 672	50 449
30	—	3	64	—	5 694	—	23 832	20 257	35 642	25 306
67	—	8	2 663	—	0	—	4 394	7 031	4 600	7 360
14 733	—	3 790	104	—	—	—	19 802	20 792	23 656	21 290
Faß.	Faß.	Faß.	Faß.	Faß.	Faß.	Faß.	Faß.	Faß.	Faß.	Faß.
93	—	18	—	—	163	—	960 046	29 761	1 023 675	29 932
Tonnen zu 1 000 kg netto.								Werth in 1 000 Mark.	Tonnen zu 1 000 kg netto.	Werth in 1 000 Mark.
165	2	10	499	1	—	2	8 902	11 573	8 434	10 964
24	1	5	122	1	—	1	13 592	19 029	14 074	21 110



## Noch: I. Einfuhr und Ausfuhr im besonderen

Waaren-Gruppen und Klassen.	Einfuhr (E) bzw. Ausfuhr (A).	Einfuhr in den freien Verkehr des deutschen Zollgebiets und Ausfuhr aus							
		den deut- schen Zollaus- schlüssen.	Belgien.	Däne- mark.	Frankreich mit Algier.	Groß- britannien.	Italien.	den Nieder- landen.	Norwegen und Schweden.
1	2	3	4	5	6	7	8	9	10
Tonnen zu 1000 kg netto.									
B. Getreide und Malz, Hülsenfrüchte, Kartoffeln . . . . .	(E)	414 010	203 160	13 073	64 976	13 443	2 318	219 341	1 317
Darunter:	(A)	98 945	15 063	8 968	5 036	19 025	58	17 853	17 206
Weizen . . . . .	(E)	50 093	91 894	2 061	1 000	8 146	60	77 448	16
Roggen . . . . .	(E)	169 477	61 387	1 429	47 832	642	40	75 933	64
Hafer . . . . .	(E)	15 423	11 424	1 226	1 474	21	—	19 609	995
Gerste . . . . .	(E)	61 091	14 218	4 491	11 145	532	—	15 222	216
Maiz <sup>1)</sup> . . . . .	(E)	59 529	8 778	366	548	12	10	5 302	0
Reis aller Art . . . . .	(E)	49 441	4 181	3 328	119	3 083	267	10 978	—
Malz . . . . .	(E)	2 879	235	49	350	—	10	251	—
Hülsenfrüchte und rohe Hirse <sup>2)</sup>	(E)	3 993	2 508	17	548	961	396	3 514	25
Gerste . . . . .	(A)	16 877	1 201	74	1 122	2 814	—	10 717	317
C. Mafsfabrikate und gewöhnliche Bäckerwaare . . . . .	(E)	3 209	658	29	7 118	597	638	5 813	7
Darunter:	(A)	64 958	430	6 671	849	53 606	371	7 251	30 632
Mehl aus Getreide und Hülsenfrüchten . . . . .	(E)	567	394	12	4 652	38	38	1 357	0
	(A)	35 636	264	3 756	303	51 811	1	6 543	29 910
D. Obst, Früchte, Gemüse . . . . .	(E)	20 022	4 000	112	3 772	1 694	11 317	25 644	381
Darunter:	(A)	33 109	2 591	1 372	7 001	3 178	8	3 350	1 073
Frisches Obst außer Weinbeeren . . . . .	(E)	882	1 235	11	154	3	1 179	2 330	1
Obst, getrocknet, gebacken, gepulvert, eingelegt . . . . .	(E)	2 693	324	1	225	121	290	343	0
Mandeln, getrocknet . . . . .	(E)	1 087	36	—	211	204	2 056	106	—
E. Kochsalz und Gewürze . . . . .	(E)	3 199	366	71	1 024	25 708	201	2 831	163
Darunter: Hopfen . . . . .	(A)	54 695	2 973	3 288	1 612	3 201	104	7 973	5 921
	(E)	13	79	1	25	11	0	15	1
	(A)	1 977	1 149	372	1 273	2 538	90	565	303
F. Kaffee, Kakao, Thee . . . . .	(E)	45 396	14 723	60	8 905	14 260	16	37 129	0
Darunter: Kaffee, roher . . . . .	(A)	1 469	158	655	76	109	1 389	65	13
	(E)	42 261	7 681	55	8 032	13 349	15	34 392	0
G. Zucker, Melasse, Syrup . . . . .	(E)	2 369	30	105	620	2 071	0	1 279	0
Darunter:	(A)	121 004	14 571	3 488	35 864	406 686	1 507	50 250	23 184
Zucker, mit Ausnahme von Stärkezucker . . . . .	(A)	101 665	8 176	3 319	15 195	404 729	1 483	49 457	23 037
H. Gegerene Getränke, Mineralwasser und Speisefle . . . . .	(E)	12 783	961	99	35 769	2 262	4 655	2 417	31
Darunter:	(A)	81 554	27 414	417	58 160	9 727	3 116	17 906	608
Arrak, Rum, Franzbranntwein	(E)	2 628	57	9	1 709	775	—	1 328	1
Wein und Most in Fässern . . . . .	(E)	8 430	699	17	27 094	639	3 315	831	2
Schaumwein in Flaschen . . . . .	(E)	161	8	1	3 631	6	2	11	0
Bier aller Art, auch Meth . . . . .	(A)	53 318	15 420	149	51 122	1 605	1 005	5 285	80
Branntwein aller Art . . . . .	(A)	23 281	1 090	58	4 929	2 136	1 905	175	77
Wein und Most in Fässern . . . . .	(A)	1 233	973	78	1 049	438	23	1 022	92
Wein in Flaschen, mit Ausnahme von Schaumwein . . . . .	(A)	512	193	26	86	1 724	18	864	175
J. Konfitüren, Konserven u. . . . .	(E)	569	57	4	376	165	40	37	8
	(A)	1 069	233	23	164	1 428	13	520	38

<sup>1)</sup> Seit 1. Juli 1885 auch syrischer Dari. — <sup>2)</sup> Bis 30. Juni 1885 auch syrischer Dari.



## Waarenverkehr in den Jahren 1884 und 1885.

demselben (besonderer Waarenverkehr) im Jahre 1884 von resp. nach:

Gesamt-Einfuhr bezw. -Ausfuhr  
im Jahre

Oesterreich, Ungarn.	Portugal und Spanien.	Rußland in Europa und Asien.	Schweiz.	den übrigen europäischen Ländern und der asiatischen Türkei.	den Vereinigten Staaten von Amerika.	allen übrigen Ländern.	1884.		1885.		
							18	19	20	21	
11	12	13	14	15	16	17	Tonnen zu 1000 kg netto.		Werth in 1000 Mark.	Tonnen zu 1000 kg netto.	Werth in 1000 Mark.
501 827	4	1 290 890	3 488	97 736	122 525	15 269	2 963 381	399 696	2 451 033	302 027	
16 428	45	4 063	45 705	13	7	1 473	249 888	28 147	198 140	16 530	
82 823	—	325 872	924	37 938	72 233	4 004	754 512	113 931	572 423	77 277	
19 037	—	566 242	247	5 170	14 005	55	961 560	113 464	769 701	84 667	
56 592	—	259 479	45	62	63	—	366 413	43 237	218 083	24 207	
233 946	—	90 761	1 293	6 323	842	—	440 080	63 372	438 036	56 069	
18 099	—	14 265	87	47 344	35 256	2 406	192 002	21 888	196 321	19 828	
91	4	0	40	5	2	8 792	80 332	16 201	76 807	14 244	
61 668	—	38	166	—	—	—	65 646	15 755	64 994	15 144	
22 307	—	20 305	111	886	124	12	55 710	8 914	52 779	7 349	
339	—	760	3 044	—	—	—	37 265	7 006	24 706	4 076	
41 101	3	5 573	673	0	352	1	65 775	19 270	32 398	8 856	
6 084	432	967	3 649	25	146	57	176 128	39 549	173 261	36 069	
38 133	2	381	407	0	300	0	46 282	13 884	21 712	5 862	
804	173	593	1 623	—	0	14	131 431	28 915	129 043	25 809	
77 510	1 434	6 424	20 020	5 198	192	8	177 729	43 323	189 509	48 084	
119 722	0	937	5 473	6	384	15	178 219	13 745	151 611	14 831	
37 672	0	68	19 183	—	30	—	62 748	11 295	70 386	13 373	
17 314	5	3	82	271	148	1	21 822	8 074	25 292	8 599	
347	28	—	9	8	—	—	4 092	5 320	3 863	5 099	
1 247	414	1 605	651	6	9	63	37 561	15 815	35 586	15 912	
26 176	14	29 148	2 338	29	294	114	137 880	39 255	132 176	28 343	
1 126	—	55	5	—	6	3	1 340	5 628	1 385	3 878	
1 212	14	1 165	428	28	287	113	11 514	35 692	12 673	24 712	
245	127	19	410	2	692	4 240	126 226	134 620	134 951	124 712	
10 066	0	1 989	3 642	12	161	25	19 829	3 828	18 823	3 397	
134	103	1	183	2	689	4 210	111 108	122 219	118 134	112 228	
6	0	131	17	—	47	230	6 906	2 205	7 139	2 286	
19	934	8 032	12 965	165	8 821	1 691	689 212	192 253	635 320	169 635	
4	702	8 020	12 468	132	8 521	1 690	638 629	184 258	529 547	156 965	
25 255	3 925	33	790	282	37	78	89 399	61 538	86 496	52 795	
5 875	35 492	2 153	16 928	105	6 242	5 980	271 677	79 455	304 480	80 056	
7	5	1	3	1	1	42	6 567	7 552	5 698	6 552	
7 981	3 885	3	499	280	9	31	53 737	33 317	54 097	29 753	
8	3	1	12	—	0	—	3 844	9 225	2 583	6 199	
2 841	145	125	7 170	45	514	4 503	143 327	21 499	160 659	24 099	
154	35 306	273	5 483	18	52	197	75 134	32 567	89 728	28 681	
137	2	353	2 831	4	2 384	59	10 678	8 009	14 478	10 858	
165	13	68	55	15	878	237	5 029	8 549	4 425	7 523	
80	1	20	274	0	15	5	1 651	2 693	1 743	3 020	
99	4	48	85	16	79	522	4 341	6 050	4 560	5 301	



Noch: I. Einfuhr und Ausfuhr im besonderen

Waaren-Gruppen und Klassen.		Einfuhr in den freien Verkehr des deutschen Zollgebiets und Ausfuhr aus								
		Einfuhr (E) bzw. Ausfuhr (A).	den deut- schen Zollaus- schlüssen.	Belgien.	Däne- mar.	Frankreich mit Algier.	Groß- britannien.	Italien.	den Nieder- landen.	Norwegen und Schweden.
1	2	3	4	5	6	7	8	9	10	
Tonnen zu 1000 kg netto.										
K. Taback und Tabackfabrikate .	(E)	24 215	70	11	63	81	2	6 625	0	
	(A)	189	314	34	2 956	702	846	737	13	
Dar.: Rohtaback . . . . .	(E)	23 561	54	0	29	77	2	6 561	—	
Cigaren . . . . .	(E)	219	12	0	6	2	0	56	—	
Außerdem zu II: Materialwaaren, unvollständig beklarirt . . . . .	(E)	—	—	—	—	—	—	—	—	
	(A)	—	—	—	0	—	—	—	—	
III. Sämereien und Gewächse, nicht zur menschlichen Nahrung . .	(E)	49 537	53 023	561	7 745	50 876	2 686	60 403	574	
	(A)	33 726	4 750	9 897	6 504	9 664	25	7 276	3 568	
Darunter: Raps, Rübsaat u. . . . .	(E)	2 099	22 873	5	304	17 623	—	4 208	1	
Leinsaat . . . . .	(E)	1 032	9 707	113	15	405	1	14 233	—	
Palmterne <sup>4)</sup> . . . . .	(E)	30 607	219	—	—	20 154	—	4 205	—	
Kleesaat . . . . .	(E)	4 640	604	88	1 699	204	642	389	4	
Kleesaat . . . . .	(A)	1 975	1 067	1 058	722	700	1	504	391	
IV. Düngungsmittel und Abfälle	(E)	279 329	22 034	7 828	30 210	15 476	1 541	30 620	1 193	
	(A)	102 128	6 711	43 198	9 347	5 584	386	21 023	12 066	
Dar.: Guano <sup>5)</sup> . . . . .	(E)	37 807	11 264	1 032	26	2 002	—	10 178	—	
Kleie und Malzkeime . . . . .	(E)	30 198	3 294	448	1 568	1 230	838	10 438	27	
Delfischen, auch gemahlen . .	(E)	48 968	409	983	10 163	2 271	52	2 049	—	
V. Brennstoffe . . . . .	(E)	362 264	132 354	1 501	38 278	1 551 923	20	41 463	1 398	
	(A)	833 322	816 257	23 427	1 693 144	10 095	76 838	2 850 460	7 745	
Dar.: Steinkohlen . . . . .	(E)	336 426	57 241	327	34 798	1 519 067	—	32 640	0	
Braunkohlen . . . . .	(E)	14 476	0	—	0	—	20	21	—	
Steinkohlen . . . . .	(A)	667 885	786 590	3 519	1 232 152	121	68 519	2 776 005	5 723	
Koks . . . . .	(A)	20 952	25 955	3 253	420 066	—	6 167	43 810	1 922	
VI. Rohstoffe und Fabrikate der chemisch. Industrie; Drogen und zwar:	(E)	453 180	114 195	3 736	67 705	135 306	20 035	94 470	193 826	
	(A)	138 962	36 399	4 472	35 896	40 822	7 750	28 167	9 541	
A. Salze, Säuren, Schwefel und Schwefelkies u. . . . .	(E)	124 942	12 770	2 169	20 597	56 170	9 246	18 389	15 507	
	(A)	86 140	23 055	1 659	13 742	9 764	2 284	15 684	2 920	
Dar.: Ammoniak, schwefelsaures . .	(E)	4 031	736	—	2 144	25 110	11	2 093	—	
Ehilsalpeter . . . . .	(E)	91 646	2 653	0	443	3 253	—	8 495	—	
Weinstein . . . . .	(E)	46	95	0	1 018	35	1 044	79	—	
Kalk, schwefelsaures und salz- saures (Chlorcalcium) . . . . .	(A)	58 998	6 267	30	4 705	1 119	514	984	6	
B. Gerbstoffe, Farbematerial und Farben . . . . .	(E)	47 294	17 034	355	29 060	19 412	2 384	16 328	379	
	(A)	21 055	5 746	1 379	4 169	22 028	1 476	7 769	3 247	
Darunter: Holzborke und Gerberlohe . .	(E)	2 538	7 655	14	15 828	603	0	1 822	—	
Blauholz . . . . .	(E)	24 706	1 845	—	274	1 172	—	5 844	—	
Indigo . . . . .	(E)	493	30	0	113	890	8	299	0	
Alizarin . . . . .	(A)	119	41	2	132	2 302	131	147	11	
Anilin- u. and. Theerfarbstoffe	(A)	381	117	11	486	952	145	161	30	
Indigo . . . . .	(A)	24	13	11	6	7	50	27	12	
C. Gähr- und Klärmittel; Eis . .	(E)	24 232	13 007	4	564	3 561	2 612	9 392	173 974	
	(A)	8 641	1 152	17	210	399	195	431	184	
Dar.: Knochenkohle . . . . .	(E)	3 538	554	—	368	3 557	—	633	14	
D. Drogen zum Medizinal- gebrauch; Waschschwämme . .	(E)	916	306	6	505	2 141	213	1 678	2	
	(A)	620	72	95	173	103	95	201	98	
Dar.: Chinarinde . . . . .	(E)	43	142	—	212	1 695	7	1 536	—	
Waschschwämme aller Art . .	(E)	24	6	1	6	12	16	18	0	
E. Harze . . . . .	(E)	28 092	3 851	279	8 303	15 515	1 772	10 897	1 387	
	(A)	8 642	3 063	513	11 893	2 044	1 905	678	1 195	
Dar.: Terpentinharz; Terpentin . .	(E)	16 407	2 996	1	3 157	5 094	5	6 662	69	

<sup>4)</sup> Seit 1. Januar 1885 auch Koprak (trockener Kern der Kokosnuß). — <sup>5)</sup> Vor 1885 nur Peru- oder echter Guano.



## Waarenverkehr in den Jahren 1884 und 1885.

denselben (besonderer Waarenverkehr) im Jahre 1884 von resp. nach:

Gesammt-Einfuhr bezw. -Ausfuhr

Oesterreich- Ungarn.	Portugal und Spanien.	Rußland in Europa und Asien.	Schweiz.	den übrigen europäischen Ländern und der asiatischen Türkei.	den Bereinigten Staaten von Amerika.	allen übrigen Ländern.	im Jahre			
							1884.		1885.	
11	12	13	14	15	16	17	18	19	20	21
Tonnen zu 1 000 kg netto.								Werth in 1 000 Mart.	Tonnen zu 1 000 kg netto.	Werth in 1 000 Mart.
445	2	152	49	25	3 072	570	35 382	59 841	39 228	66 795
296	10	7	645	4	19	53	6 825	8 978	7 302	9 321
303	1	136	9	24	3 069	423	34 249	49 769	37 999	55 725
20	1	1	9	—	3	29	358	8 232	400	9 207
—	—	—	—	—	—	—	0	0	1	2
75 260	104	53 315	2 051	354	2 286	29 790	388 570	90 733	361 844	81 456
14 573	0	7 357	5 909	11	75	33	103 368	25 625	101 863	25 050
27 534	—	6 177	4	88	1	12 740	93 657	19 668	66 337	12 604
3 292	—	31 829	1	8	144	213	60 993	11 893	57 731	10 969
—	103	—	—	—	—	14 322	69 610	18 795	78 631	18 872
5 847	—	403	130	26	1 730	—	16 406	15 586	15 787	13 419
333	—	159	305	—	2	2	7 219	8 302	11 695	11 110
80 766	10	73 904	5 865	366	17 933	11 157	578 232	72 324	544 794	49 904
19 891	30	3 262	13 358	12	17 097	15	254 108	19 215	131 421	13 422
1	—	—	3	—	2	5 956	68 271	13 654	64 408	9 017
39 523	—	38 971	2 513	202	55	—	129 305	11 638	160 900	12 470
13 915	10	24 220	24	—	17 137	186	120 387	16 854	116 675	14 001
3 828 104	1	57 896	2 630	—	171	64	6 018 103	41 886	6 338 489	45 462
2 484 433	1 370	367 755	716 017	4 255	121	669	9 886 111	76 686	10 021 460	95 179
315 258	—	438	524	—	8	50	2 296 777	24 116	2 375 905	27 085
3 451 787	1	0	17	—	—	—	3 466 322	13 865	3 647 777	13 497
2 382 613	1 370	323 016	573 461	4 148	—	609	8 816 935	61 718	8 995 629	80 601
68 859	—	38 584	40 899	79	—	60	670 606	8 718	633 897	7 924
150 305	68 796	32 761	23 835	2 106	231 507	109 271	1 701 068	391 043	1 403 434	350 269
79 856	1 580	32 806	29 630	1 061	12 187	5 905	465 083	268 260	479 682	226 271
17 485	67 762	1 679	1 480	1 629	467	93 991	444 283	84 926	402 529	64 382
36 618	353	11 692	15 408	187	2 847	335	222 688	70 066	228 577	40 102
1 168	—	401	13	—	260	—	35 967	10 790	35 070	7 891
12	—	—	1	—	158	93 986	200 647	40 129	156 738	31 348
243	5	—	230	—	—	—	2 795	5 591	2 173	4 346
2 202	—	289	239	1	1 976	0	77 330	14 306	85 085	11 268
52 298	106	692	2 021	403	2 831	5 602	196 199	74 778	210 884	77 835
18 123	882	11 239	4 431	332	5 877	2 307	110 060	91 670	108 407	93 651
36 160	—	649	335	—	1	75	65 680	8 538	64 813	7 778
8	—	0	147	—	1 359	4 498	39 853	6 775	46 824	6 555
58	0	1	4	—	—	38	1 934	24 171	1 969	25 592
358	114	267	152	20	493	2	4 291	12 100	4 284	9 510
425	64	308	208	39	474	1 021	4 822	36 167	4 646	34 846
296	—	127	42	3	1	0	619	7 891	620	8 374
69 793	17	9 041	9 619	—	831	59	316 706	10 972	27 085	6 087
3 388	—	114	3 891	1	15	0	18 687	3 595	28 162	3 408
2 653	—	8 900	1	—	831	59	21 108	5 066	19 067	3 813
1 000	7	208	142	0	27	80	7 231	33 439	8 728	26 069
431	29	637	190	60	166	101	3 071	24 245	4 780	25 040
0	—	—	0	—	—	73	3 708	12 978	4 338	11 494
195	1	—	4	0	1	—	284	7 087	260	6 498
4 764	2	6 823	9 177	11	28 957	7 776	127 613	23 354	107 038	22 509
5 616	1	5 491	783	42	2 461	48	44 375	7 198	43 478	5 822
224	—	282	24	—	28 953	572	64 452	8 057	46 940	5 398



## Noch: I. Einfuhr und Ausfuhr im besonderen

Waaren-Gruppen und -Klassen.	Einfuhr (E) beginn. Ausfuhr (A).	Einfuhr in den freien Verkehr des deutschen Zollgebiets und Ausfuhr aus							
		den deut- schen Zollaus- schlüssen.	Belgien.	Däne- mark.	Frankreich mit Algier.	Groß- britannien.	Italien.	den Nieder- landen.	Norwegen und Schweden.
1	2	3	4	5	6	7	8	9	10
		Tonnen zu 1 000 kg netto.							
F. Mineral- und ätherische Oele, Essenzen . . . . .	(E) 201 945 (A) 577	58 738 321	13 115	787 4 022	10 900 86	153 435	12 964 487	96 492	
Dar.: Petroleum und Petroleum- destillate . . . . .	(E) 194 102 (A) 2 463 3 764	54 765 235 1 780	2 2	167 797	2 620 1 748	105 10	8 694 736	0 6	
G. Firnisse, Lacke, Kittel, Klebstoffe	(E) 22 359 (A) 4 576	7 999 714	894 430	5 712 488	25 047 4 276	3 470 489	23 655 797	1 992 543	
Dar.: Olivenöl (Baumöl) in Fäss., amtlich denaturirt . . . . .	(E) 749 (A) 6 237	387 1 197	43 0	206 137	103 13 538	3 191 0	159 17 111	— —	
Leinöl in Fässern . . . . .	(E) 5 732 (A) 175	319 100	760 2	69 1 025	770 370	7 8	1 132 142	1 986 1	
Fischspeck, Fischthran . . . . .	(E) 3 334 (A) 184	344 71	34 1	227 10	466 247	164 11	368 95	85 482	
J. Lichte, Seife, Parfümerien .	(E) 1 048 (A) 177	121 48	31 16	55 1	775 378	65 0	772 327	2 —	
K. Zündwaaren . . . . .	(E) 1 048 (A) 177	121 48	31 16	55 1	775 378	65 0	772 327	2 —	
Darunter: Schießpulver . . . . .	(E) 177 (A) 578	48 84	16 11	1 345	378 195	0 156	327 194	— 0	
Außerdem zu VI: Nicht besonders genannte rohe Erzeugnisse zc. zum Gewerbegebrauch; Droguen, unvollständig deklarirt . . . . .	(E) 578 (A) 565	84 31	11 34	345 348	195 98	156 8	194 108	0 56	
VII. Rohstoffe und Fabrikate der Stein-, Thon- und Glas- Industrie . . . . .	(E) 120 306 (A) 682 837	134 892 75 195	46 217 78 639	118 865 157 829	102 386 398 277	9 628 5 785	55 441 202 824	111 605 16 448	
Und zwar:									
A. Erden und Steine . . . . .	(E) 81 214 (A) 291 639	98 370 57 911	43 978 27 827	113 395 86 665	80 485 384 631	8 011 667	38 867 129 668	105 265 7 692	
Dar.: Steine, rohe oder bloß behauene <sup>6)</sup> . . . . .	(E) 13 287 (A) 119 233	23 697 22 339	10 584 24 244	27 244 1 262	4 875 354	6 389 59	5 259 70 138	61 403 4 900	
Cement . . . . .	(E) 73 458 (A) 1 521	8 227 763	206 128	24 438 2 408	382 243 1 346	20 1 374	452 354	190 295	
Steine, rohe oder bloß behauene <sup>6)</sup> . . . . .	(E) 7 532 (A) 37 073	1 887 35 180	230 2 104	5 066 2 666	1 294 20 494	544 10	6 111 16 187	344 6 044	
B. Steinwaaren . . . . .	(E) 339 503 (A) 3 131	10 767 466	50 230 139	61 332 311	3 152 2 166	2 027 86	62 903 589	8 141 143	
Dar.: Porzellan und porzellanartige Waaren <sup>7)</sup> . . . . .	(E) 498 (A) 44 163	579 4 630	7 352	396 4 766	61 9 200	233 2 547	33 4 142	1 271	
D. Glaswaaren . . . . .	(E) 44 427 (A) 93 528	88 156 1 368 529	967 20 468	147 702 751 778	285 586 96 133	72 89 538	342 879 135 666	29 274 10 143	
Und zwar:									
A. Erze . . . . .	(E) 20 308 (A) 3 197	76 673 1 227 366	0 71	139 342 642 135	12 161 560	12 79	332 406 2 387	14 782 106	
Dar.: Eisenerze <sup>8)</sup> . . . . .	(E) 16 285 (A) 2 336	47 666 16 797	— —	138 739 580	11 212 761	0 —	328 821 3 511	14 014 141	
Blei- und Kupfererze, auch silberhaltige . . . . .	(E) 8 51 (A) 1 220 261	220 261 67	67	641 835	241	791	349	102	
Eisenerze <sup>8)</sup> . . . . .									

<sup>6)</sup> Bis 30. Juni 1885 umfassen diese Positionen auch Flintensteine, Steine in gesägten Blöcken, sowie gespaltene.

<sup>7)</sup> Im Jahre 1885 auch Porzellan zc. in Verbindung mit anderen Materialien. — <sup>8)</sup> Vor 1885 umfassen



## Waarenverkehr in den Jahren 1884 und 1885.

demselben (besonderer Waarenverkehr) im Jahre 1884 von resp. nach:							Gesammt-Einfuhr bzw. -Ausfuhr im Jahre				
Oesterreich- Ungarn.	Portugal und Spanien.	Russland in Europa und Asien.	Schweiz.	den übrigen europäischen Ländern und der asiatischen Türkei.	den Vereinigten Staaten von Amerika.	allen übrigen Ländern.	1884.	1885.	1884.	1885.	
11	12	13	14	15	16	17	18	19	20	21	
Tonnen zu 1 000 kg netto.											
1 625	2	12 522	608	0	196 659	84	497 112	89 718	534 163	88 999	
2 839	17	305	1 501	21	22	17	11 257	8 319	7 278	6 452	
392	—	7 797	531	—	193 271	84	462 545	69 382	482 189	69 918	
464	0	34	315	—	15	2	6 827	5 801	6 506	5 169	
2 476	84	1 082	830	84	243	24	14 109	9 476	15 361	8 491	
2 199	900	1 680	316	55	1 699	1 390	99 378	60 622	101 307	54 271	
8 524	142	1 528	1 937	108	477	75	25 104	18 056	26 678	15 693	
900	809	—	73	54	—	84	6 758	5 271	7 158	5 010	
1	—	13	41	—	5	—	38 280	17 226	38 313	17 241	
70	—	—	3	—	4	17	10 870	7 065	11 409	5 705	
79	—	17	41	—	1	1	1 962	3 018	1 989	2 408	
479	27	142	394	137	39	536	6 776	21 436	5 581	9 753	
122	—	0	46	—	—	221	1 490	1 921	514	710	
1 173	42	482	163	86	19	2 459	7 293	11 895	8 467	15 661	
61	11	324	12	54	—	1 958	3 367	7 498	4 278	10 267	
476	0	65	70	8	20	65	2 267	2 494	2 691	1 830	
189	3	94	102	3	21	3	1 663	2 304	2 913	2 198	
235 678	3 672	45 802	40 398	124	7 154	10 255	1 054 556	47 782	1 010 258	51 397	
296 729	4 264	86 719	85 134	2 234	22 344	9 236	2 124 494	118 305	2 111 732	104 958	
203 214	3 662	45 037	33 985	124	7 110	10 250	884 704	33 609	861 991	37 533	
218 028	464	59 582	61 831	360	14 445	3 906	1 345 316	38 937	1 335 836	33 759	
66 523	—	31 068	17 425	—	0	1 144	280 273	10 510	274 077	13 814	
34 829	188	32 539	11 533	320	12 061	3 633	337 632	12 830	345 633	12 097	
59 163	0	5 064	34 873	12	26	7	588 379	11 768	452 966	9 703	
7 940	9	68	948	0	15	0	17 169	3 477	14 786	3 922	
6 223	81	2 931	1 505	141	1 184	116	35 189	7 678	34 195	8 491	
19 621	1	688	5 431	0	19	5	145 919	4 590	126 004	3 249	
69 634	2 318	23 689	18 904	1 296	2 655	3 386	659 937	36 279	659 944	30 381	
554	18	144	281	73	1 835	481	10 417	13 021	9 888	8 899	
4 903	0	9	34	—	10	0	6 764	6 106	7 477	6 693	
2 844	1 401	517	2 894	437	4 060	1 828	84 052	35 411	81 757	32 327	
331	1 184	47	652	22	930	586	53 737	9 673	52 627	8 947	
62 115	351 613	28 925	1 425	1	1 105	3 679	1 388 001	130 685	1 346 081	170 060	
158 007	48 612	136 060	55 105	24 057	67 989	72 067	3 127 681	407 656	3 003 473	346 269	
55 600	351 333	28 418	2	—	518	3 439	1 034 994	36 227	1 045 699	56 028	
29 520	1	10 219	203	0	0	3	1 915 847	10 320	1 797 991	10 195	
46 473	348 815	28 417	0	—	—	0	980 442	10 785	852 316	10 483	
3 911	2 492	—	0	—	517	1 090	32 136	19 282	32 207	19 324	
29 334	—	4 255	116	0	0	1	1 898 491	8 543	1 771 158	8 856	

besagte, jedoch nicht weiter bearbeitete Platten von Stein.

diese Positionen auch Schlacken von Eisenerzen.



Nach: 1. Einfuhr und Ausfuhr im besonderen

Waaren-Gruppen und Klassen.		Einfuhr (G) bzw. Ausfuhr (A).	Einfuhr in den freien Verkehr des deutschen Zollgebiets und Ausfuhr aus						
			den deutschen Zollaus-schlüssen.	Belgien.	Däne-mark.	Frankreich mit Algier.	Groß-britannien.	Italien.	den Nieder-landen.
1	2	3	4	5	6	7	8	9	10
Tonnen zu 1000 kg netto.									
B. Rohe unedle Metalle, auch gemünzt .....	(G)	15 996	6 302	844	1 513	259 068	8	9 135	3 655
	(A)	34 606	78 393	238	76 274	20 336	14 039	22 821	1 078
Darunter:									
Roh Eisen aller Art .....	(G)	8 358	3 321	—	474	246 366	1	1 847	3 188
Rohes Zinn, Bruchzinn .....	(G)	483	78	—	7	2 704	—	3 060	2
Kupfer, roh oder als Bruch .....	(G)	2 104	1 002	16	358	6 935	0	2 473	145
Roh Eisen aller Art .....	(A)	212	61 106	1	50 005	5 021	4 376	9 532	542
Rohes Blei, Bruchblei .....	(A)	4 643	5 711	100	13 186	8 306	51	5 526	35
Rohes Zink, Bruchzink .....	(A)	23 328	1 238	119	1 251	6 574	138	7 023	482
Kupfer, roh oder als Bruch .....	(A)	144	1 310	0	235	81	113	91	0
C. Roh bearbeitete Metalle (Halb-fabrikate) .....	(G)	3 164	2 227	24	2 283	9 662	29	440	10 727
	(A)	31 722	40 136	9 634	20 954	60 126	36 709	44 324	3 265
Darunter:									
Schmiedb. Eisen in Stäben, auch façonirt .....	(A)	13 998	12 331	6 675	4 640	3 863	17 984	18 911	496
Rohes Platten und Bleche aus schmiedbarem Eisen .....	(A)	4 764	1 804	1 118	1 073	683	6 375	7 988	86
Eisen draht, auch verkupfert .....	(A)	5 460	24 654	971	12 015	48 845	8 525	13 906	1 418
D. Metallwaaren aus Eisen, mit Ausnahme von Maschinen, Instrumenten .....	(G)	4 668	2 850	93	3 982	4 366	13	825	52
Darunter:	(A)	21 001	22 019	10 216	11 646	14 173	38 369	65 102	5 212
Dar. Eisenbahnschienen .....	(A)	1 133	7 178	4 156	1 714	1 843	25 630	37 710	1 770
Drahtstifte .....	(A)	3 022	5 045	2 437	96	9 020	1 118	5 127	278
Feine Eisenwaaren, mit Ausnahme von Nähmaschinen, Schreibfedern, Uhrfournituren und Gewehren .....	(A)	2 102	566	212	428	431	251	637	235
E. Metallwaaren aus anderen unedlen Metallen, mit Ausnahme von Maschinen .....	(G)	267	98	4	581	328	5	56	3
Darunter:	(A)	2 908	614	308	679	937	332	1 031	482
Dar. Waaren aus Aluminium, Nickel .....	(A)	684	88	51	173	355	99	194	57
F. Edelmetalle, auch gemünzt .....	(G)	24	6	2	1	1	5	17	55
	(A)	94	1	1	90	1	10	1	0
Darunter:									
Gold, roh, in Barren und Bruch .....	(G)	0,374	0,002	0,018	0,017	0,031	0,004	1,628	0,002
Gold, gemünzt .....	(G)	0,176	0,031	—	0,141	0,020	0,011	0,795	0,001
Gold, roh, in Barren und Bruch .....	(A)	0,515	0,032	—	0,039	0,065	1,032	0,004	—
Gold, gemünzt .....	(A)	—	0,004	0,002	0,755	0,013	0,448	0,056	—
Silber, roh, in Barren und Bruch .....	(A)	0,610	0,802	0,764	7,551	0,283	7,790	0,474	0,057
IX. Rohstoffe und Fabrikate der Holz-, Schnitz- und Flecht-industrie .....	(G)	100 111	11 425	766	11 327	9 145	1 217	15 854	237 477
	(A)	100 446	110 807	6 128	188 791	36 871	2 864	81 344	2 158
Und zwar:									
A. Bau- und Nutzholz .....	(G)	77 635	7 828	491	6 015	1 649	787	9 657	236 706
	(A)	76 766	108 748	5 136	183 288	32 479	1 358	77 097	1 493
Darunter:									
roh ..: europäisches, weiches	(G)	4 076	112	272	2 286	7	2	2 087	38 132
gefäht ..: europäisches, hartes	(G)	2 700	448	11	568	61	497	1 280	1 491
gefäht ..: europäisches, weiches	(G)	59 332	5 747	161	804	13	41	3 043	196 706
außereuropäisches	(G)	9 914	1 043	8	127	1 496	46	1 285	—
roh ..: europäisches, weiches	(A)	22 366	73 742	713	55 806	16 857	142	27 665	74
gefäht ..: europäisches, hartes	(A)	9 371	7 656	1 314	54 893	1 855	96	11 881	567
gefäht ..: europäisches, weiches	(A)	36 150	19 299	1 626	61 975	7 859	1 078	19 939	251

9) Seit 1. Juli 1885 ausschließlich der Gehäuf für Taschenuhren aus unedlem Metall. — 10) Darunter ohne Mengenangabe deklarirte Werthe von Edelmetallen im Betrage von 17 825 (1 000 M.) bzw. 11 065 (1 000 M.). —



## Waarenverkehr in den Jahren 1884 und 1885.

demselben (besonderer Waarenverkehr) im Jahre 1884 von resp. nach:							Gesamt-Einfuhr bezw. -Ausfuhr im Jahre			
Oesterreich Ungarn.	Portugal und Spanien.	Rußland in Europa und Asien.	Schweiz.	den übrigen europäischen Ländern und der asiatischen Türkei.	den Vereinigten Staaten von Amerika.	allen übrigen Ländern.	1884.		1885.	
11	12	13	14	15	16	17	18	19	20	21
Tonnen zu 1000 kg netto.							Wert in 1000 Mart.	Tonnen zu 1000 kg netto.	Wert in 1000 Mart.	
3 363	277	350	389	1	433	221	301 610	44 917	252 146	37 961
80 967	22	70 737	8 324	407	4 300	144	412 686	54 710	394 207	50 406
774	114	15	5	—	—	—	264 501	12 696	215 974	9 179
60	—	2	12	—	0	103	6 511	11 068	6 108	10 994
161	—	36	52	—	417	118	13 819	15 892	13 168	12 510
37 666	20	55 907	2 780	291	2 549	—	230 008	12 190	213 534	9 396
1 370	—	9 377	774	—	100	134	49 313	10 602	41 123	8 841
12 713	—	3 110	107	10	892	10	56 995	16 529	68 432	19 503
4 065	—	691	119	57	0	—	6 906	8 287	5 706	5 563
1 462	—	37	142	—	6	—	30 206	7 661	28 147	7 122
18 973	9 165	41 040	26 989	8 688	61 419	40 786	453 930	82 658	434 355	64 959
12 730	1 370	24 182	17 534	6 972	1 487	10 791	153 964	17 706	144 466	15 169
2 274	286	12 982	3 113	546	9	934	44 035	7 706	43 898	7 243
499	6 480	987	2 756	825	57 395	28 138	212 784	39 365	193 027	25 286
1 299	3	27	837	0	144	16	19 192	12 634	18 137	11 068
27 241	39 207	13 196	18 930	14 820	2 101	30 543	333 777	160 652	364 021	127 919
2 839	35 493	521	8 829	3 575	155	11 918	144 464	16 974	164 799	18 128
1 032	68	347	79	3 680	253	7 017	38 619	7 724	38 762	6 590
738	137	389	331	112	484	619	7 672	20 329	8 589	17 041
312	0	11	41	—	4	2	1 712	4 418	1 771	5 170
1 272	217	825	633	139	169	591	11 137	33 411	12 572	36 991
285	38	169	49	42	50	95	2 429	14 571	2 231	13 387
79	—	82	14	0	—	1	287	24 828	181	52 711
34	0	43	26	3	0	0	304	1065 905	327	1055 799
0,190	—	0,011	0,370	0,002	—	—	2,649	7 380	2,857	7 951
3,110	—	0,056	0,042	0,024	—	—	4,407	11 044	13,807	34 600
0,031	—	0,520	1,196	—	—	—	3,434	9 567	3,469	9 689
3,519	0,003	0,015	2,697	0,825	—	0,003	8,340	20 959	5,905	14 839
21,899	0,403	42,735	19,100	2,008	—	0,015	104,491	15 621	139,058	18 564
714 708	2 979	864 257	9 199	47	20 666	8 159	2 008 820	127 946	2 738 600	145 937
47 977	572	6 427	64 370	558	616	667	650 596	103 602	601 863	103 781
707 391	—	862 686	8 395	47	20 414	5 472	1 946 647	82 750	2 683 935	102 959
41 811	251	4 438	60 996	178	5	264	594 308	32 393	543 966	27 313
427 121	—	664 073	1 319	—	—	—	1 140 078	24 202	—	—
73 521	—	45 427	694	—	170	—	126 883	10 151	—	—
194 155	—	126 210	4 868	20	111	—	592 052	24 866	—	—
13	—	21	2	13	20 077	5 472	39 525	10 644	11)	—
27 309	210	572	15 135	—	—	10	240 601	8 421	—	—
2 409	16	540	6 304	0	4	1	96 907	8 722	—	—
8 623	16	2 598	37 513	175	1	253	197 130	11 236	—	—

11) Durch die Abänderung des Zolltarifs im Jahre 1885 ist der Vergleich mit dem Jahre 1884 bei diesen Waarenartikeln aufgehoben.



## Noch: 1. Einfuhr und Ausfuhr im besonderen

Waaren-Gruppen und -Klassen.	Einfuhr (E) bzw. Ausfuhr (A).	Einfuhr in den freien Verkehr des deutschen Zollgebiets und Ausfuhr aus							
		den deut- schen Zollaus- schluessen.	Belgien.	Däne- mark.	Frankreich mit Algier.	Groß- britannien.	Italien.	den Nieder- landen.	Norwegen und Schweden.
1	2	3	4	5	6	7	8	9	10
Tonnen zu 1000 kg netto.									
B. Schnitz- und Flechtstoffe . . . . .	(E) 19 110	2 454	170	3 449	6 782	59	5 157	69	
	(A) 5 277	227	345	584	59	68	171	68	
C. Holz-, Schnitz- und Flecht- waaren . . . . .	(E) 3 366	1 143	105	1 863	714	371	1 040	702	
	(A) 18 403	1 832	647	4 919	4 333	1 438	4 076	597	
Dar.: Strohbander . . . . .	(E) 38	10	0	5	404	93	125	—	
FeineHolzwaaren; Holzbronze	(A) 6 821	556	53	1 130	2 178	106	581	81	
X. Rohstoffe und Fabrikate der Papierindustrie . . . . .	(E) 9 050	8 904	1 105	3 097	1 818	47	4 288	758	
	(A) 50 614	12 360	1 677	11 479	36 367	2 802	8 302	1 427	
Und zwar:									
A. Lumpen und Halbzeug . . . . .	(E) 8 207	8 490	1 094	2 455	1 204	15	4 130	704	
	(A) 21 458	8 947	191	8 220	13 285	1 901	1 654	90	
Darunter: Lumpen aller Art . . . . .	(E) 5 918	7 416	1 028	2 216	969	6	3 570	508	
	(A) 19 493	2 045	154	592	11 416	11	723	89	
B. Papier und Pappe . . . . .	(E) 580	282	6	446	303	29	116	51	
	(A) 25 469	2 841	1 345	2 506	20 817	548	5 401	1 049	
C. Papier- und Pappwaaren . . . . .	(E) 263	132	5	196	311	3	42	3	
	(A) 3 687	572	141	753	2 265	353	1 247	288	
Dar.: Papier- und Pappwaaren (außer Tapeten u. . . . .)	(A) 2 809	317	112	570	2 191	240	643	230	
XI. Rohstoffe und Fabrikate der Leder- und Rauchwaaren- industrie . . . . .	(E) 22 916	14 967	755	6 020	9 380	684	4 195	403	
	(A) 7 871	2 140	406	4 853	2 939	934	1 424	359	
Und zwar:									
A. Häute und Felle . . . . .	(E) 21 292	14 244	741	5 186	6 844	677	3 823	399	
	(A) 4 489	1 743	173	3 894	486	199	420	25	
Darunter:									
Rohes Rindshäute . . . . .	(E) 13 963	13 708	379	2 571	5 099	36	3 131	149	
Rohes Kalbfelle . . . . .	(E) 889	60	287	1 269	185	31	88	210	
Rohes Rohshäute . . . . .	(E) 4 012	183	1	571	474	12	175	—	
Rohes behaarte Schaf-, Lamm- und Ziegenfelle . . . . .	(E) 1 615	162	46	400	303	587	72	17	
Rohes Rindshäute . . . . .	(A) 1 782	1 075	77	585	97	53	163	11	
Rohes Kalbfelle . . . . .	(A) 1 795	262	9	1 737	68	105	38	0	
B. Leder . . . . .	(E) 1 436	659	5	672	2 400	5	329	2	
	(A) 876	171	80	750	1 071	625	301	147	
Darunter:									
Unbehaarte halbgare u. Zie- gen- und Schaffelle . . . . .	(E) 67	54	—	256	1 129	1	63	—	
Leder aller Art, außer Sohl- leder, Handschuhleder u. . . . .	(E) 380	469	3	177	935	1	226	2	
	(A) 453	54	36	168	328	354	192	101	
Brüsseler u. Handschuhleder; Korduan, Marofin u.; ge- färbtes u. Leder . . . . .	(A) 178	113	26	206	739	212	93	37	
C. Leder-, Riemen- und Täschner- waaren . . . . .	(E) 179	63	9	155	116	2	40	2	
	(A) 2 479	224	148	197	1 341	107	698	177	
Darunter:									
Feine Lederwaaren, mit Aus- nahme der Handschuhe . . . . .	(E) 83	36	3	105	41	1	14	1	
Grobe Lederwaaren . . . . .	(A) 233	19	60	53	56	16	166	58	
Feine Lederwaaren . . . . .	(A) 1 885	161	83	140	1 181	90	457	113	
Lederne Handschuhe u. . . . .	(A) 102	1	1	1	38	0	12	4	
D. Pelzwerk . . . . .	(E) 9	1	0	7	20	—	3	0	
	(A) 27	2	5	12	41	3	5	10	



## Waarenverkehr in den Jahren 1884 und 1885.

demselben (besonderer Waarenverkehr) im Jahre 1884 von resp. nach:							Gesammt-Einfuhr bezw. -Ausfuhr				
Oesterreich, Ungarn.	Portugal und Spanien.	Rußland in Europa und Asien.	Schweiz.	den übrigen europäischen Ländern und der asiatischen Türkei.	den Vereinigten Staaten von Amerika.	allen übrigen Ländern.	im Jahre				
							1884.		1885.		
11	12	13	14	15	16	17	18	19	20	21	
Tonnen zu 1000 kg netto.								Werth in 1000 Mark.	Tonnen zu 1000 kg netto.	Werth in 1000 Mark.	
2 627	2 054	1 086	196	—	122	2 666	46 005	25 816	37 398	20 681	
2 190	1	194	268	1	4	0	9 457	7 753	10 467	11 372	
4 690	925	485	608	0	130	21	16 168	19 380	17 267	22 297	
3 976	320	1 795	3 106	379	607	403	46 831	63 456	47 430	65 096	
30	—	—	65	—	—	—	770	5 391	* 795	5 166	
433	162	213	172	190	181	143	13 000	33 800	13 122	29 589	
6 721	5	10 958	1 684	—	32	14	48 483	13 491	51 026	12 850	
7 616	813	3 560	5 370	192	10 346	1 350	154 275	83 388	141 660	85 123	
4 211	—	10 927	1 095	—	—	13	42 547	8 071	45 534	7 792	
3 922	64	2 322	2 851	1	9 051	87	74 044	17 640	67 612	12 836	
737	—	9 819	913	—	—	13	33 113	6 622	34 039	6 127	
1 403	—	75	492	—	8 716	87	45 296	11 324	34 737	5 317	
2 238	5	15	549	—	28	—	4 648	2 871	4 330	2 889	
2 927	665	802	1 929	97	334	1 054	67 784	44 148	61 383	51 372	
272	—	16	40	—	4	1	1 288	2 549	1 162	2 169	
767	84	436	590	94	961	209	12 447	21 600	12 665	20 915	
488	66	421	435	83	928	178	9 711	17 966	9 917	17 501	
5 600	91	6 056	2 244	37	1 375	2 993	77 716	189 580	81 271	167 086	
6 326	242	1 400	2 311	296	815	374	32 690	254 906	30 622	219 041	
5 147	87	5 960	2 157	37	1 301	2 063	69 958	150 666	72 996	126 820	
4 550	26	982	997	79	353	53	18 469	78 530	17 060	55 664	
503	1	278	1 720	—	1 031	1 682	44 251	60 607	45 973	53 935	
1 528	1	2 243	176	—	—	3	6 970	17 775	8 236	18 676	
56	—	76	63	—	40	248	5 911	7 684	7 039	8 446	
2 552	85	2 238	158	36	1	118	8 390	14 263	7 351	11 762	
3 121	2	571	303	1	66	15	7 922	11 644	6 741	7 398	
192	22	6	618	—	123	32	5 007	17 774	5 005	11 182	
146	4	76	61	—	72	929	6 796	23 535	7 351	24 407	
1 432	185	297	679	178	243	135	7 170	41 782	6 903	40 728	
30	3	0	10	—	2	911	2 526	8 461	2 745	8 784	
69	—	56	33	—	22	—	2 373	7 594	2 580	7 740	
853	31	207	537	111	172	58	3 655	14 985	3 444	13 777	
398	154	71	73	41	71	75	2 487	23 623	2 614	24 830	
297	0	7	25	0	2	1	898	14 889	864	15 406	
306	31	115	628	30	219	186	6 886	131 792	6 464	120 295	
149	0	1	10	—	1	—	445	8 005	471	8 476	
100	8	59	467	12	4	33	1 344	10 482	1 090	8 173	
148	22	50	148	17	170	150	4 815	96 308	4 382	87 636	
49	—	2	3	0	43	1	257	21 853	267	21 384	
10	—	13	1	—	0	0	64	490	60	453	
38	—	6	7	9	0	—	165	2 802	195	2 354	



## Noch: 1. Einfuhr und Ausfuhr im besonderen

Waaren-Gruppen und -Klassen.	Einfuhr (E) beginn. Ausfuhr (A).	Einfuhr in den freien Verkehr des deutschen Zollgebiets und Ausfuhr aus							
		den deut- schen Zollaus- schluessen.	Belgien.	Däne- mark.	Frankreich mit Algier.	Groß- britannien.	Italien.	den Nieder- landen.	Norwegen und Schweden.
1	2	3	4	5	6	7	8	9	10
Tonnen zu 1 000 kg netto.									
XII. Rohstoffe und Fabrikate der Textil- und Filzindustrie; Akleider .....	(E) (A)	42 787 30 560	75 733 14 301	195 4 246	19 045 33 735	123 807 28 586	17 240 4 065	19 729 10 582	68 4 683
Und zwar:									
A. Haare, Federn und sonstige Polstermaterialien .....	(E) (A)	2 159 3 592	842 531	128 169	285 755	310 573	26 82	339 615	22 111
Dar.: Borsten .....	(E)	296	36	10	74	29	0	37	6
Rohfe Federn .....	(E)	986	60	3	18	87	15	103	1
Schreibfedern, rohe; Schmuck- federn, nicht zugerichtet...	(E)	10	3	—	48	26	—	6	—
Borsten .....	(A)	446	91	2	229	127	16	46	5
B. Spinnstoffe .....	(E) (A)	35 318 3 915	65 821 11 173	38 1 662	15 252 26 011	84 555 17 028	16 037 406	18 122 4 248	34 1 858
Baumwolle, rohe, auch Baum- wollabfälle .....	(E)	19 477	29 976	1	7 632	32 783	7 192	12 919	1
Flachs .....	(E)	21	2 386	—	51	14	74	749	—
Hanf .....	(E)	917	233	4	137	331	7 467	99	—
Jute .....	(E)	5 309	665	0	—	21 026	0	975	—
Schafwolle, roh, auch ge- waschen .....	(E)	7 719	26 627	9	4 410	27 277	329	2 622	4
Gefämmte Wolle .....	(E)	54	3 305	2	548	337	—	3	—
Baumwolle, rohe, auch Baum- wollabfälle .....	(A)	362	896	23	1 418	46	76	1 386	3
Flachs .....	(A)	51	4 953	7	17 154	2 632	12	163	18
Hanf .....	(A)	828	908	1 343	3 693	9 011	1	1 332	1 503
Schafwolle, roh, auch ge- waschen .....	(A)	1 567	2 149	138	1 868	159	97	253	186
Kämmlinge, Shubbywolle, Wollabfälle .....	(A)	482	1 113	83	710	3 432	175	993	132
C. Garne und Watten .....	(E) (A)	2 340 2 635	8 445 370	2 239	2 443 1 858	32 915 1 982	1 155 623	541 447	0 501
Baumwollgarn, auch gemischt	(E)	1 213	208	0	126	18 293	1	264	0
Jute- und Leinengarn .....	(E)	65	4 249	0	406	2 127	256	156	—
Ungefärbte Seide, auch Sei- denwatte <sup>12)</sup> .....	(E)	2	45	—	629	140	851	2	—
Gegwirnte Seide <sup>13)</sup> .....	(E)	2	2	—	29	4	30	1	—
Wollgarn .....	(E)	941	3 432	1	1 108	11 558	16	19	0
Baumwollgarn, auch gemischt	(A)	1 754	243	92	1 145	1 549	412	180	135
Ungefärbte Seide, auch Sei- denwatte <sup>12)</sup> .....	(A)	28	25	0	290	125	28	0	2
Gegwirnte Seide <sup>13)</sup> .....	(A)	10	5	3	61	2	1	3	1
Seide u. Floretseide, gefärbt; Varets <sup>14)</sup> .....	(A)	3	10	1	13	45	5	3	1
Wollgarn .....	(A)	716	65	71	328	258	35	138	225
D. Seilerwaaren <sup>15)</sup> .....	(E) (A)	392 1 454	130 194	4 173	43 200	772 151	1 98	68 327	1 69
E. Fußbeden, Filze, Haargewebe	(E) (A)	128 533	76 124	1 60	54 204	299 108	2 59	31 126	0 54

<sup>12)</sup> Im Jahre 1885 mit Einschluß der ungefärbten gegwirnten Floretseide. — <sup>13)</sup> Im Jahre 1885 mit Ausschluß der gegwirnten Floretseide. — <sup>14)</sup> Im Jahre 1885 mit Einschluß des gefärbten Zwirns aus Floretseide. — <sup>15)</sup> Vom 1. Juli 1885 an mit Ausschluß von gegwirntem Jute- und Manillahangarn.



## Waarenverkehr in den Jahren 1884 und 1885.

demselben (besonderer Waarenverkehr) im Jahre 1884 von resp. nach:

Gesammt-Einfuhr bzw. -Ausfuhr

im Jahre

Oesterreich, Ungarn.	Portugal und Spanien.	Rußland in Europa und Asien.	Schweiz.	den übrigen europäischen Ländern und der asiatischen Türkei.	den Vereinigten Staaten von Amerika.	allen übrigen Ländern.	1884.		1885.		
							18	19	20	21	
11	12	13	14	15	16	17	Tonnen zu 1000 kg netto.		Werth in 1000 Mark.	Tonnen zu 1000 kg netto.	Werth in 1000 Mark.
29 425	23	108 616	9 048	115	38 611	50 696	535 141	1 022 085	533 563	905 918	
43 948	1 667	9 928	9 100	1 454	7 452	4 130	208 438	973 301	209 382	878 641	
3 199	—	3 029	139	—	32	29	10 539	43 565	12 419	41 649	
707	16	59	1 047	—	132	12	8 401	21 035	8 020	27 222	
332	—	1 138	20	—	10	0	1 988	9 938	1 830	8 237	
1 831	—	684	5	—	1	28	3 822	17 199	3 878	15 510	
76	—	41	—	—	0	0	210	8 412	190	8 056	
44	2	5	73	—	12	1	1 099	8 245	943	6 598	
16 938	23	105 094	3 591	102	38 570	50 660	450 155	540 363	450 768	476 351	
34 917	341	6 789	2 682	20	380	2	111 432	125 087	115 115	110 441	
6 489	—	677	2 352	102	38 432	19 553	177 586	202 448	175 186	186 408	
1 993	—	59 892	5	—	—	—	65 185	44 326	57 168	40 017	
423	—	30 264	122	—	34	277	40 308	23 378	41 603	24 962	
197	—	—	1	—	—	5 626	33 799	11 154	41 900	10 056	
5 697	22	5 256	637	—	29	25 028	105 666	221 899	98 790	167 943	
22	—	—	14	—	—	—	4 285	19 711	5 143	19 543	
10 644	—	2 289	962	5	5	0	18 115	22 463	19 149	16 493	
13 082	4	25	54	—	—	—	38 155	27 090	34 157	23 910	
621	290	13	256	—	155	—	19 954	12 172	22 377	13 874	
3 113	3	1 425	954	—	—	2	11 914	39 316	10 095	27 257	
3 875	44	395	316	1	5	—	11 756	10 580	15 492	14 347	
8 400	—	71	4 876	—	2	1	61 191	331 277	59 915	283 251	
3 840	390	1 875	1 096	80	94	74	16 104	115 112	16 631	93 543	
160	—	1	1 873	—	1	—	22 140	57 898	20 811	50 389	
6 847	—	36	45	—	—	—	14 187	24 349	15 955	28 098	
222	—	30	1 852	—	1	1	3 775	139 225	2 936	103 985	
11	—	—	242	—	—	—	321	8 834	40	1 584	
1 117	—	2	804	—	0	—	18 998	93 313	19 317	95 806	
950	64	180	389	29	18	47	7 187	22 588	7 211	18 490	
118	1	111	314	—	0	—	1 042	39 090	713	22 395	
18	5	85	18	0	1	1	214	8 552	83	3 473	
115	1	20	71	1	0	—	289	8 947	234	9 895	
1 562	34	1 429	193	38	74	23	5 189	32 130	5 679	36 238	
26	—	43	56	—	—	1	1 539	1 411	792	787	
291	158	94	143	79	1	186	3 618	3 313	3 716	3 383	
49	—	351	8	12	1	3	1 015	2 449	921	1 888	
384	41	102	180	26	18	72	2 091	10 198	1 908	6 147	



Noch: I. Einfuhr und Ausfuhr im besonderen

Waaren-Gruppen und Klassen.		Einfuhr in den freien Verkehr des deutschen Zollgebiets und Ausfuhr aus								
		Einfuhr (E) bzw. Ausfuhr (A)	den deut. schen Zollaus- schlüssen.	Belgien.	Däne- mark.	Frankreich mit Algier.	Groß- britannien.	Italien.	den Nieder- landen.	Norwegen und Schweden.
1		2	3	4	5	6	7	8	9	10
		Tonnen zu 1000 kg netto.								
F.	Zeugwaaren . . . . .	(E) 2 296	388	18	571	4 755	14	576	8	
	Baumwollener Lüll, roh und ungemustert . . . . .	(A) 12 160	1 337	1 615	3 905	4 199	2 391	2 682	1 509	
	Zeugwaaren zc. von reiner Seide oder Floretseide, auch in Verbind. mit Metallfäden	(E) 101	3	—	3	84	—	3	—	
	Halbseidene Zeugwaaren . . . . .	(E) 5	1	0	80	7	6	1	—	
	Wollene Tuch- u. Zeugwaaren, unbedruckt . . . . .	(E) 16	5	1	97	67	2	12	0	
	Baumwoll. Gewebe, gebleichte, dichte zc. . . . .	(E) 152	58	8	220	652	3	46	3	
	Desgl., dichte, gefärbte zc. außer Sammete . . . . .	(A) 439	104	74	274	111	140	130	82	
	Zeugwaaren zc. von reiner Seide zc., auch in Verbind. mit Metallfäden . . . . .	(A) 3 051	492	206	1 856	682	680	747	160	
	Halbseidene Zeugwaaren . . . . .	(A) 52	8	9	10	79	6	22	7	
	Wollene Tuch- u. Zeugwaaren, unbedruckt . . . . .	(A) 134	95	33	358	1 388	81	137	28	
	Desgl., bedruckt . . . . .	(A) 5 350	524	907	1 034	1 049	1 299	997	1 022	
	Wollene Plüschc . . . . .	(A) 150	6	18	25	538	14	183	31	
	G. Strumpfwaaren . . . . .	(E) 186	10	33	67	160	12	77	12	
	Dar.: Strumpfwaaren, baumw. . . . .	(A) 38	3	1	37	19	1	9	1	
	Strumpfwaaren, wollene, unbedruckt . . . . .	(A) 3 351	124	47	333	1 290	168	522	187	
	H. Posamentier- und Knopf- macherwaaren . . . . .	(A) 2 698	76	14	97	667	137	296	35	
	Dar.: baumwollene . . . . .	(A) 512	45	30	206	597	27	205	146	
	halbseidene . . . . .	(E) 4	2	0	31	7	—	2	0	
	wollene . . . . .	(A) 674	203	84	230	1 754	131	318	102	
	J. Spitzen, Stickereien, Blonden	(A) 281	97	25	105	766	60	164	35	
	Darunter: Spitzen und Stickereien aus Baumwolle . . . . .	(A) 144	23	14	16	402	24	41	11	
	Spitzen, Blonden zc. aus Seide <sup>16)</sup> . . . . .	(A) 190	70	34	95	545	32	103	50	
	Spitzen und Stickereien aus Baumwolle . . . . .	(E) 49	6	0	209	151	1	5	—	
	K. Kleider, fertige Leibwäsche, Pughwaaren . . . . .	(A) 129	11	8	18	172	11	17	9	
	Dar.: Kleider und Pughwaaren . . . . .	(E) 43	3	0	51	142	0	4	—	
	Lein. u. baumw. Leibwäsche . . . . .	(E) 4	3	—	145	8	0	1	—	
	L. Hüte, Schmuckfedern, künstliche Blumen . . . . .	(A) 87	10	5	13	163	5	11	4	
	Darunter: Zuger. Schmuckfedern	(E) 50	17	2	71	19	2	33	2	
	XIII. Rohstoffe und Fabrikate der Kautschuk- u. Wachs- tuch- industrie . . . . .	(A) 1 925	215	129	152	1 231	90	1 171	236	
	Darunter: A. Kautschuk . . . . .	(A) 1 529	132	71	112	1 137	75	907	149	
	Kautschuk zc., roh od. gereinigt	(A) 346	83	58	40	94	15	264	87	
	B. Wachs . . . . .	(E) 13	3	1	49	5	1	3	0	
	C. Wachs- u. Wachs- tuch- fabrikate . . . . .	(A) 192	19	60	69	98	6	109	47	
	D. Wachs- u. Wachs- tuch- fabrikate . . . . .	(A) 22	2	1	3	75	1	5	1	
	E. Wachs- u. Wachs- tuch- fabrikate . . . . .	(E) 1 144	95	1	207	2 446	0	146	3	
	F. Wachs- u. Wachs- tuch- fabrikate . . . . .	(A) 728	136	75	165	695	113	222	141	
	G. Wachs- u. Wachs- tuch- fabrikate . . . . .	(E) 890	17	0	87	1 680	—	123	1	
	H. Wachs- u. Wachs- tuch- fabrikate . . . . .	(A) 101	5	1	5	4	1	9	3	
	I. Wachs- u. Wachs- tuch- fabrikate . . . . .	(E) 754	13	0	75	1 605	—	120	1	

<sup>16)</sup> Bis 30. Juni 1885 auch gemusterte seidene und halbseidene Lülle und Petinets, sowie dergl. Lülle zc. und



Waarenverkehr in den Jahren 1884 und 1885.

demselben (besonderer Waarenverkehr) im Jahre 1884 von resp. nach:							Gesammt-Einfuhr bezw. -Ausfuhr			
Oesterreich, Ungarn.	Portugal und Spanien.	Rußland in Europa und Asien.	Schweiz.	den übrigen europäischen Ländern und der asiatischen Türkei.	den Vereinigten Staaten von Amerika.	allen übrigen Ländern.	im Jahre			
							1884.		1885.	
11	12	13	14	15	16	17	18	19	20	21
Tonnen zu 1 000 kg netto.							Werth in 1 000 Mark.	Tonnen zu 1 000 kg netto.	Werth in 1 000 Mark.	
737	0	24	289	0	5	2	9 684	60 751	7 638	57 487
2 991	407	680	3 070	959	4 078	3 038	45 021	415 611	42 419	360 361
0	—	—	14	—	—	—	208	5 509	240	5 995
4	—	0	93	—	—	0	197	14 170	228	18 438
11	—	0	58	—	1	—	270	10 494	293	10 259
58	—	3	20	0	3	1	1 227	11 337	1 309	11 108
121	17	65	370	14	48	40	2 029	7 607	1 754	6 401
676	77	63	920	502	265	1 803	12 180	46 892	10 688	40 079
17	0	7	13	4	12	5	251	18 065	125	8 736
92	17	14	42	36	1 512	116	4 083	129 714	3 875	116 253
1 608	244	347	1 337	338	1 797	899	18 752	157 519	18 270	137 024
45	10	26	51	11	4	11	1 123	10 104	903	7 405
139	6	35	15	5	59	3	828	7 869	957	8 375
14	0	1	9	0	0	—	133	1 719	132	1 659
371	116	170	200	185	1 898	461	9 423	91 796	9 879	88 085
242	31	114	110	128	1 843	348	6 836	61 519	7 035	59 797
120	79	39	84	53	36	111	2 290	24 047	2 639	23 748
5	—	1	8	—	0	—	60	881	57	737
234	146	81	151	48	440	139	4 735	44 974	4 472	37 454
112	26	37	72	17	202	72	2 071	13 463	2 112	12 672
31	7	9	14	11	81	8	836	12 537	613	8 582
79	110	24	53	18	61	53	1 517	15 171	1 471	13 239
7	—	1	43	1	0	—	473	29 946	549	32 123
36	20	19	15	3	35	9	512	21 966	723	38 472
2	—	1	37	0	0	—	283	11 316	307	12 288
1	—	—	5	—	—	—	167	14 892	151	14 066
18	2	13	12	2	27	4	376	13 174	504	25 190
19	0	1	24	0	1	0	241	4 973	263	5 510
152	31	50	465	48	371	123	6 390	101 032	5 750	86 799
130	19	40	391	41	370	109	5 213	91 221	4 601	77 664
22	12	10	74	6	1	13	1 125	9 003	1 080	8 099
31	0	0	5	0	0	0	111	4 750	109	4 476
25	1	9	51	6	5	14	711	23 177	749	26 734
1	—	1	1	0	2	0	115	11 460	124	11 160
64	29	28	27	0	26	17	4 233	27 082	3 829	24 059
526	51	200	193	49	22	41	3 357	22 121	3 376	23 720
42	28	7	2	—	11	17	2 905	20 695	2 443	17 096
123	3	13	4	10	0	0	282	2 302	175	1 318
39	28	6	2	—	10	17	2 670	18 688	2 367	16 563

feidene und halbfeidene Spitzen, Blonden zc. in Verbindung mit Metallfäden.







Waarenverkehr in den Jahren 1884 und 1885

denselben (besonderer Waarenverkehr) im Jahre 1884 von resp. nach:							Gesammt-Einfuhr bezw. -Ausfuhr im Jahre				
Österreich, Ungarn.	Portugal und Spanien.	Rußland in Europa und Asien.	Schweiz.	den übrigen europäischen Ländern und der asiatischen Türkei.	den Vereinigten Staaten von Amerika.	allen übrigen Ländern.	1884.		1885.		
11	12	13	14	15	16	17	18	19	20	21	
Tonnen zu 1000 kg netto.								Werbh in 1000 Mart.	Tonnen zu 1000 kg netto.	Werbh in 1000 Mart.	
5	0	0	15	—	4	—	970	3 021	990	3 553	
62	2	43	50	25	1	9	439	1 597	477	1 675	
17	1	21	10	0	11	—	358	3 366	396	3 410	
341	46	144	139	14	21	32	2 636	18 222	2 724	20 727	
244	24	121	113	9	20	21	2 163	12 980	2 336	16 771	
90	—	3	149	—	21	—	1 613	615	805	876	
696	818	28	45	1 031	1	308	8 346	3 895	5 920	4 371	
1 542	6	187	3 050	0	907	1	40 332	47 420	38 073	43 958	
19 861	2 989	12 424	3 099	1 982	766	2 853	98 679	136 692	86 244	115 829	
1 391	6	180	2 922	0	885	0	39 399	24 519	37 147	23 107	
0,279	—	0,008	31,314	—	0,004	0,001	33,784	13 514	34,980	12 484	
18 894	2 850	11 601	2 793	1 756	329	2 102	84 307	56 569	72 872	49 878	
405	55	228	120	86	22	579	6 966	16 719	6 823	16 375	
190	25	196	56	20	391	113	3 895	19 474	3 524	17 621	
107	8	143	36	6	13	10	804	24 117	777	15 714	
165	47	197	67	11	7	18	1 790	7 159	1 691	6 764	
113	0	2	18	1	1	1	337	14 440	388	19 653	
298	71	239	167	147	1 100	214	6 984	99 441	7 319	77 636	
5,279	0,043	0,612	6,143	0,034	0,071	0,247	28,807	8 642	29,903	8 983	
9,207	2,708	2,760	6,1870	1,806	0,045	18,937	89,741	44 870	87,745	43 888	
1 180	1	130	505	1	26	1	3 715	21 854	3 691	22 742	
3 630	34	973	763	45	490	72	10 798	55 494	11 505	61 845	
884	1	118	455	1	22	1	2 737	8 211	2 828	9 900	
161	—	5	22	—	1	0	478	9 554	451	9 022	
3 186	10	798	672	35	371	47	7 910	23 729	8 593	30 074	
273	21	131	49	5	101	18	2 105	21 048	2 291	22 910	
93	1	27	20	2	12	1	451	9 010	380	7 594	
—	—	—	—	—	—	—	—	—	—	—	
1	0	7	0	0	1	18	277	855	77	425	
5 924 717	433 240	2 651 346	143 318	114 168	454 677	246 766	17 787 766	3 284 928	17 867 330	2 989 969	
3 375 458	100 052	719 579	1 113 779	37 780	157 612	107 911	19 151 756	3 269 401	18 814 023	2 915 257	
9	—	1	13	0	—	0	46	24 125	39	45 538	
26	0	43	25	3	—	0	120	64 462	154	55 000	
5 924 708	433 240	2 651 345	143 305	114 168	454 677	246 766	17 787 720	3 260 803	17 867 291	2 944 431	
3 375 432	100 052	719 536	1 113 754	37 777	157 612	107 911	19 151 636	3 204 939	18 813 869	2 860 257	
.	.	.	.	.	.	.	.	3 323 149	.	3 000 795	
.	.	.	.	.	.	.	.	3 287 579	.	2 938 089	



## 2. Einfuhr und Ausfuhr im allgemeinen und im besonderen Waarenverkehr für die Jahre 1872 bis 1884 nach Waaren-Gruppen.

(Statistik des Deutschen Reichs: Bd. IV. X. XVI. XXII. XXVII. XXXII. XXXIX. XLV. XLIX. LIV. LX. u. Neue Folge, Bd. 9 u. 14.)

### Vorbemerkungen.

1) In der folgenden Uebersicht ist die Einfuhr und Ausfuhr im allgemeinen und im besonderen Waarenverkehr des deutschen Zollgebiets, beide Male mit Ausschluß des Veredelungsverkehrs, nach den Gruppen des seit dem Jahre 1880 in Anwendung befindlichen systematischen Waarenverzeichnisses dargestellt und am Schlusse eine summarische Zusammenstellung beigelegt. Den allgemeinen Waarenverkehr bilden bei der Einfuhr die Einfuhr in den freien Verkehr unmittelbar oder mit Begleitpapieren, die Einfuhr auf Niederlagen und Konten und die direkte Durchfuhr. Bei der Ausfuhr umfaßt dieser Verkehr die Ausfuhr aus dem freien Verkehr, die Ausfuhr von Niederlagen und Konten (mittelbare Durchfuhr) und die direkte Durchfuhr. Welche Waaren der besondere Waarenverkehr in der Ein- und Ausfuhr nachweist, ist in der Vorbemerkung 1) zur Uebersicht 1, Seite 62, angegeben.

2) Die Gewichte sind in der Uebersicht sämmtlich netto (in Tonnen zu 1000 kg) angegeben; soweit für die Jahre 1872 bis 1879 einschl. Bruttogewichts-Angaben vorlagen, ist aus diesen das Nettogewicht mittelst Abzugs durchschnittlicher Tarafsätze berechnet. Die in der Statistik des Deutschen Reichs über den Waarenverkehr nicht nach Gewicht verzeichneten Waarenmengen sind sämmtlich auf Nettogewicht reduziert.

3) Die Werthe der Einfuhr und Ausfuhr sind auf die in Vorbemerkung 6) zur Uebersicht 1, Seite 63, angegebene Weise berechnet.

4) Die Vergleichbarkeit der in der Uebersicht aufgeführten Zahlen wird beschränkt durch die Verbesserungen, welche die Waarenverkehrsstatistik in Folge des Gesetzes vom 20. Juli 1879, betr. die Statistik des Waarenverkehrs des deutschen Zollgebiets mit dem Auslande, und der dazu erlassenen Ausführungsbestimmungen vom Jahre 1880 an erfahren hat. In Folge der hierdurch eingeführten gesetzlichen Anmeldepflicht wird seit 1880 namentlich die Ausfuhr sehr viel vollständiger erhoben, als es früher in Ermangelung jedes gesetzlichen Anhalts für deren Ermittlung möglich war.

Aber auch die Nachweisung der Durchfuhr ist von den neuen Bestimmungen günstig beeinflusst worden, und durch deren genauere Feststellung sind seit 1880 mittelbar auch Einfuhr und Ausfuhr nicht unerheblich berichtigt. Die Durchfuhr konnte nämlich vor 1880 nur bei zollpflichtigen und etwa damit zusammen verpackten zollfreien Waaren von der Einfuhr in den freien Verkehr und der Ausfuhr aus demselben gefondert werden, während durchgeführte zollfreie Waaren — von den zollpflichtigen beigegebenen abgesehen — in Ermangelung jeglichen Nachweises und aller Kontrolle über deren Durchfuhr ohne Unterscheidung den in den freien Verkehr eingeführten bzw. den aus dem freien Verkehr ausgeführten Waaren hinzugerechnet wurden. Auf diesen Mißstand wirkte schon das Zolltarif-Gesetz vom 15. Juli 1879 insofern günstig ein, als seit dem Inkrafttreten dieses Gesetzes viel weniger zollfreie Waarenartikel als früher bestehen, die Durchfuhr also seltener unter der Form von Einfuhr in den freien Verkehr und Ausfuhr aus demselben stattfindet. Uebrigens ist nach den Bestimmungen des Gesetzes vom 20. Juli 1879 die unmittelbare (direkte) Durchfuhr als solche auch bei zollfreien Artikeln für die Statistik des Waarenverkehrs besonders angemeldet und sondert sich dadurch seit 1880 von der Einfuhr in den freien Verkehr und der Ausfuhr aus demselben.

Die Einführung der Zollpflichtigkeit einer Reihe von früher zollfreien Artikeln durch das Zolltarif-Gesetz vom 15. Juli 1879 und die Einführung der Anmeldepflicht für die Statistik des Waarenverkehrs haben also seit 1880 dahin geführt, daß auch bei gleich großer Waarenbewegung für zollfreie und vor Einführung des neuen Tarifgesetzes zollfrei gewesene Artikel die Einfuhr in den freien Verkehr, sowie die Ausfuhr aus demselben geringer als früher, die Durchfuhr aber um ebensoviel höher erscheinen muß. Bei der Ausfuhr wird insofern dieses Minus durch die bei allen Artikeln eingetretene vollständigere Ermittlung derselben in gewissem — nicht näher bestimmbar — Maße ausgeglichen.

Ferner sind seit 1880 in der Aus- und Durchfuhr die Mengen der unvollständig deklarirten Waaren, welche keiner bestimmten Gruppe des systematischen Waarenverzeichnisses zugewiesen werden können und daher in einer besonderen Gruppe (XVIII) dieses Verzeichnisses nachgewiesen werden müssen, erheblich geringer geworden. Der Grund für diese Abnahme liegt betreffs der Ausfuhr allein in der Einführung der gesetzlichen Anmeldepflicht. Betreffs der Durchfuhr liegt er zum Theil in dem neuen Zolltarif mit seinen neu eingeführten bzw. erhöhten Zollsätzen, welche die Waarenführer öfters auch bei gestatteter genereller Deklaration zur speziellen Deklaration, oder auch die Zollbehörden zur speziellen Revision veranlassen mögen, zum Theil aber auch in der neuen Organisation der Statistik des Waarenverkehrs, welche ermöglicht, Nachweisungen mit unvollständigen Angaben zu prüfen und letztere in nicht wenigen Fällen zu ergänzen.

Alle diese Umstände führen notwendig zu dem Ergebnis, daß, abgesehen von der Einfuhr in den freien Verkehr solcher Gegenstände, die stets zollpflichtig waren und ihrer Gattung nach stets gleichmäßig nachgewiesen sind, nur bei der Einfuhr im allgemeinen Waarenverkehr eine Vergleichbarkeit zwischen den Ergebnissen vor und nach dem 1. Januar 1880 besteht.

Für die Jahre 1879 und 1880 bleibt noch besonders darauf hinzuweisen, daß dieselben hinsichtlich der Waareneinfuhr als Ausnahmefahre angesehen werden müssen, da die Spekulationen nicht außer Acht zu lassen sind, welche sich an die veränderte Zollgesetzgebung knüpften. Bezüglich vieler fremder Waaren, für welche das Zolltarif-Gesetz vom 15. Juli 1879 höhere Zollsätze bzw. die Aufhebung der früheren Zollfreiheit einführte, insbesondere solcher Waaren, welche zu den Gruppen II, XI, XII und XIII des systematischen Waarenverzeichnisses gehören, ist bekannt, daß unmittelbar vor der Wirksamkeit der neuen Zölle sehr erhebliche Vorräthe im Zollgebiet gesammelt worden sind, welche den Bedarf für längere Zeit zu decken im Stande waren. Natürlich mußte deshalb die Einfuhr fremder Produkte im Jahre 1880 zurückgehen, während sie im Jahre 1879 entsprechend höher war.

Was von der Menge der im Verkehr gewesenen Waaren gilt, kommt auch für die Werthe in vollem Maße in Betracht. Außerdem ist hierfür zu berücksichtigen, daß die Werthermittelung seit dem Jahre 1880 bei größerer Sachkunde als früher vorgenommen wird. Diese und die schärfere Anwendung der für die Werthschätzung vom statistischen Amte ausgearbeiteten Regeln (vergl. St. d. D. R. Bd. XLIX S. 5 fg.)



konnten nicht ohne Einfluß auf die Resultate bleiben. Im Allgemeinen haben sie zu etwas mäßigeren Schätzungen geführt.

Dieser Zahlen, welche sich hiernach, auch ohne Rücksicht auf die verbesserte Werthschätzung, zu einem genauen Vergleich mit den späteren Ergebnissen nicht eignen, sind in der Uebersicht mit nautischen Ziffern gedruckt; bei den für die Jahre vor 1880 mit gewöhnlichen Lettern nachgewiesenen Zahlen (Einfuhr im allgemeinen Waarenverkehr) leidet dieser Vergleich im Wesentlichen nur durch die verbesserte Werthschätzung.

5) Einige Abweichungen der Angaben in der folgenden Uebersicht hinsichtlich der Menge oder des Werthes der Waaren-Einfuhr oder Ausfuhr von den betreffenden Angaben in der Statistik des Waarenverkehrs für das Deutsche Reich sind durch nachträgliche Berichtigungen verursacht. Ferner kommt bezüglich solcher Abweichungen und derjenigen von den im 1. und 2. Jahrgang des Statistischen Jahrbuchs für das Deutsche Reich, S. 82 fg. bzw. S. 74 fg. veröffentlichten Uebersichten in Betracht, daß in dem früheren

systematischen Waarenverzeichnis einige in sog. Sammelpositionen enthaltene Waarenartikel anderen Waarengruppen zugewiesen waren, als in dem seit dem Jahre 1880 zur Anwendung gekommenen. Diese Verschiedenheit der Waarenverzeichnisse ist in der folgenden Uebersicht soweit als thunlich in der Weise ausgeglichen worden, daß die in den Jahren 1872 bis 1879 einschl. ein- und ausgeführten Mengen und Werthe solcher Waarenartikel nach Verhältniß der im Jahre 1883 ein- und ausgeführten Mengen bzw. Werthe von dergleichen Gegenständen getheilt und die Theilbeträge den betreffenden Gruppen des neuen systematischen Waarenverzeichnisses zugerechnet wurden. Dies ist insbesondere geschehen bei: Bienenstöcken und Bienenkörben mit lebenden Bienen, frischer Milch und Molken, allen nicht unter besonderen Nummern des Waarenverzeichnisses genannten lebenden Thieren und thierischen Produkten, nicht besonders genannten Erben und Erzen, rohen Steinen und groben Steinzeugarbeiten, Korkplatten, Korksohlen und Korkstöpseln, Seidenkokons, sowie ungefarbter Seide und Floretseide.

## Einfuhr und Ausfuhr.

Jahr.	Einfuhr				Ausfuhr			
	im allgemeinen Waarenverkehr.		im besonderen Waarenverkehr (in den freien Verkehr).		im allgemeinen Waarenverkehr.		im besonderen Waarenverkehr (aus dem freien Verkehr).	
	Menge	Geschäftler Werth	Menge	Geschäftler Werth	Menge	Geschäftler Werth	Menge	Geschäftler Werth
	Tonnen netto.	1000 M.	Tonnen netto.	1000 M.	Tonnen netto.	1000 M.	Tonnen netto.	1000 M.
1	2	3	4	5	6	7	8	9
<b>I. Vieh und andere lebende Thiere.<sup>1)</sup></b>								
1872	290 653	133 616	266 673	124 585	233 067	112 398	215 923	102 567
1873	325 189	180 708	299 726	170 414	223 970	140 354	205 491	129 050
1874	302 107	167 467	263 181	155 964	231 509	151 573	214 246	139 438
1875	363 307	211 102	336 188	197 176	269 281	181 294	252 537	166 232
1876	413 514	256 846	381 238	242 532	303 749	216 345	284 765	200 751
1877	451 454	247 098	412 651	229 301	267 083	211 030	244 328	190 959
1878	385 587	237 327	351 396	220 170	299 970	243 613	277 171	223 931
1879	331 008	216 134	281 731	188 226	247 054	194 521	206 608	165 197
1880	315 787	221 562	232 342	166 537	292 940	191 971	209 495	136 946
1881	317 313	250 921	237 242	189 047	293 497	196 033	213 425	134 159
1882	343 152	299 550	258 101	226 936	305 667	221 818	220 617	149 204
1883	373 945	306 351	262 767	222 694	336 794	245 234	225 615	161 577
1884	302 646	257 634	205 940	183 995	320 385	226 648	223 678	153 009
<b>II. Nahrungs- und Genußmittel.<sup>2)</sup></b>								
1872	2 455 946	1 057 291	2 043 248	746 990	1 702 099	684 662	1 341 873	401 377
1873	3 141 052	1 352 649	2 665 140	996 263	1 889 533	787 303	1 461 439	449 752
1874	3 472 949	1 363 585	2 995 244	1 015 431	1 862 293	818 694	1 419 232	478 906
1875	3 189 827	1 344 349	2 759 528	961 739	2 132 065	899 218	1 675 899	522 371
1876	4 155 270	1 584 132	3 675 928	1 198 417	2 043 608	886 463	1 548 021	506 103
1877	4 810 846	1 662 318	4 276 889	1 271 754	2 944 425	1 078 624	2 456 973	690 629
1878	4 490 384	1 571 557	4 018 812	1 197 069	3 227 747	1 073 660	2 756 599	728 848
1879	5 037 930	1 722 776	4 530 231	1 530 913	3 186 811	1 083 995	2 635 704	658 455
1880	3 867 591	1 373 277	2 502 400	761 995	3 096 457	1 053 924	2 036 909	512 352
1881	4 095 593	1 372 366	2 797 805	803 863	2 821 206	1 012 384	1 636 227	464 626
1882	4 740 680	1 467 191	3 017 204	830 412	3 250 757	1 132 936	1 676 345	520 535
1883	4 839 326	1 458 017	3 143 848	844 210	3 512 401	1 110 108	1 993 572	529 452
1884	4 968 031	1 358 806	3 732 906	861 967	3 022 197	965 971	1 792 793	466 950

1) Die Einfuhr von Vieh wird durch die zeitweise an der Grenze gegen die Niederlande, Rußland und Oesterreich, Ungarn zur Abwehr von Seuchen erlassenen Einfuhrverbote, sowie durch das Verbot der Einfuhr von Schweinen von amerikanischen Ursprungs vom 6. März 1883 und die hierzu erlassenen Ausfuhrbestimmungen, welche die Einfuhr von Schweinen von der Verbringung des Ursprungszeugnisses abhängig machen, mehr oder minder beeinflusst. — 2) Frisches Gemüse, eßbare Wurzeln, dergleichen Knollen, Zwiebeln, Beeren und Kräuter, sowie andere Speiseeß, als Olivenöl (Baumöl) in Fässern wurden in den Jahren 1872 bis 1879 einschl. nicht unter besonderen Nummern, sondern zusammen mit anderen nicht zum menschlichen Genuß dienenden Gewächsen und Samenarten bzw. mit nicht genießbaren fetten Oelen nachgewiesen. Die Ein- und Ausfuhr von solchen Gegenständen ist deshalb erst vom Jahre 1880 ab in den Zahlen der Gruppe II enthalten, in den Jahren vorher dagegen in Gruppe III (Samenarten und Gewächse, nicht zur menschlichen Nahrung), bzw. in Gruppe VI (Rohstoffe und Fabrikate der chemischen Industrie u.). — Durch die Verordnungen vom 25. Juni 1880 u. 6. März 1883 wurde die Einfuhr von gebadtem oder auf ähnliche Weise zerleinertem oder sonst zubereitetem Schweinefleisch und von Würsten aller Art aus Amerika, bzw. die Einfuhr von Schweinefleisch einschl. der Speiseeß, sowie von Würsten aller Art amerikanischen Ursprungs bis auf weiteres verboten.



Nach: 2. Einfuhr und Ausfuhr im allgemeinen und im besonderen Waarenverkehr für die Jahre 1872 bis 1884 nach Waaren-Gruppen.

Jahr.	Einfuhr				Ausfuhr			
	im allgemeinen Waarenverkehr.		im besonderen Waarenverkehr (in den freien Verkehr).		im allgemeinen Waarenverkehr.		im besonderen Waarenverkehr (aus dem freien Verkehr).	
	Menge	Geschätzter Werth	Menge	Geschätzter Werth	Menge	Geschätzter Werth	Menge	Geschätzter Werth
	Tonnen netto.	1000 M.	Tonnen netto.	1000 M.	Tonnen netto.	1000 M.	Tonnen netto.	1000 M.
1	2	3	4	5	6	7	8	9
<b>III. Sämereien und Gewächse, nicht zur menschlichen Nahrung.<sup>3)</sup></b>								
1872	175 629	66 288	173 024	64 474	135 538	47 578	132 455	45 369
1873	302 256	92 212	299 977	90 412	184 847	55 390	182 217	53 718
1874	202 732	65 317	199 846	63 573	176 775	54 409	173 685	52 542
1875	254 156	77 894	251 181	76 069	178 620	58 450	180 935	56 517
1876	291 446	96 758	270 445	89 318	189 747	72 546	186 575	70 369
1877	295 115	100 521	289 586	97 231	201 811	73 139	196 025	70 045
1878	304 485	103 870	300 044	101 387	198 649	65 697	188 897	63 153
1879	294 496	96 339	286 712	93 071	217 082	70 450	211 685	67 763
1880	325 959	81 389	295 332	72 220	153 268	39 165	130 143	31 404
1881	345 880	80 422	317 147	70 417	136 710	37 097	111 601	27 735
1882	346 112	88 104	328 332	80 286	127 176	36 442	104 124	27 037
1883	412 149	115 480	394 263	106 994	136 092	39 941	117 352	31 154
1884	410 708	98 499	388 570	90 733	122 713	32 981	103 368	25 625
<b>IV. Düngungsmittel und Abfälle.</b>								
1872	209 598	47 443	197 186	44 101	103 598	24 124	91 167	20 420
1873	239 910	48 413	227 278	45 450	122 812	27 400	110 188	23 985
1874	252 790	48 769	239 028	45 443	133 435	26 517	120 843	22 922
1875	280 725	52 493	266 130	49 331	179 431	33 990	165 912	30 610
1876	376 508	67 326	363 751	64 842	214 792	39 749	200 901	36 346
1877	360 067	58 313	339 052	54 940	270 769	47 549	249 904	43 000
1878	350 868	56 935	343 246	55 524	207 710	37 640	199 822	34 788
1879	363 490	54 928	357 737	54 107	189 985	34 292	184 696	32 668
1880	472 411	67 765	455 579	65 026	211 376	24 739	194 301	21 977
1881	534 924	73 937	514 105	71 121	236 331	26 516	215 461	23 695
1882	558 332	75 159	521 280	69 945	245 445	23 854	208 395	18 640
1883	581 083	74 542	536 881	68 358	332 875	27 425	288 645	21 239
1884	616 859	77 822	578 232	72 324	292 873	24 716	254 108	19 215
<b>V. Brennstoffe.</b>								
1872	3 820 150	78 300	3 819 950	78 300	4 161 635	97 200	4 161 440	97 200
1873	3 741 400	76 200	3 741 250	76 200	4 365 700	102 900	4 365 550	102 900
1874	4 423 836	80 473	4 423 567	80 440	4 685 047	112 893	4 684 828	112 893
1875	5 059 822	78 356	5 058 511	78 352	5 043 506	103 374	5 042 281	103 373
1876	5 345 472	73 855	5 344 035	73 845	5 943 279	98 758	5 941 792	98 745
1877	4 997 573	64 604	4 996 271	64 601	5 697 633	95 179	5 696 281	95 073
1878	5 050 686	59 635	5 049 133	59 528	6 409 811	93 489	6 408 307	93 485
1879	5 229 577	56 906	5 228 523	56 900	6 598 472	84 331	6 597 393	84 223
1880	5 631 803	31 103	5 560 107	30 539	8 018 490	57 703	7 946 793	57 139
1881	5 418 462	33 518	5 350 192	33 026	8 290 810	62 969	8 222 540	62 477
1882	5 514 631	42 452	5 447 674	41 937	8 519 402	71 277	8 452 445	70 762
1883	5 931 253	42 415	5 852 889	42 039	9 788 657	77 037	9 696 305	76 382
1884	6 103 712	42 496	6 018 103	41 886	9 971 722	77 296	9 886 111	76 686

<sup>3)</sup> Vergl. Anm. 2.



Nach: 2. Einfuhr und Ausfuhr im allgemeinen und im besonderen Waarenverkehr für die Jahre 1872 bis 1884 nach Waaren-Gruppen.

Jahr.	Einfuhr				Ausfuhr			
	im allgemeinen Waarenverkehr.		im besonderen Waarenverkehr (in den freien Verkehr).		im allgemeinen Waarenverkehr.		im besonderen Waarenverkehr (aus dem freien Verkehr).	
	Menge	Geschäftler Werth	Menge	Geschäftler Werth	Menge	Geschäftler Werth	Menge	Geschäftler Werth
	Tonnen netto.	1000 M.	Tonnen netto.	1000 M.	Tonnen netto.	1000 M.	Tonnen netto.	1000 M.
1	2	3	4	5	6	7	8	9
<b>VI. Rohstoffe und Fabrikate der chemischen Industrie, Drogenen.<sup>4)</sup></b>								
1872	769 883	379 196	716 570	341 848	320 073	177 396	266 533	140 582
1873	833 851	392 760	776 687	353 410	320 991	173 265	266 289	134 948
1874	795 719	370 046	738 208	328 748	326 044	175 922	271 322	135 484
1875	870 851	387 674	817 312	347 134	367 238	193 970	312 857	153 746
1876	946 459	442 422	889 501	401 395	348 577	197 743	291 957	157 023
1877	1 084 113	460 628	1 028 981	421 543	376 635	211 876	321 983	173 090
1878	1 019 500	373 679	967 776	339 151	405 419	211 367	352 532	176 631
1879	1 073 467	398 207	932 209	342 684	413 679	232 503	297 294	179 021
1880	1 177 302	432 485	951 787	332 432	561 962	341 701	372 432	247 788
1881	1 360 839	455 929	1 130 212	363 950	644 566	344 879	429 184	255 309
1882	1 397 109	471 565	1 193 076	384 223	644 011	359 234	457 245	274 174
1883	1 552 814	486 674	1 292 152	390 380	690 134	361 452	475 582	271 113
1884	1 870 548	470 610	1 701 068	391 043	675 432	355 289	465 083	268 260
<b>VII. Rohstoffe und Fabrikate der Stein-, Thon- und Glasindustrie.</b>								
1. Rohstoffe.								
1872	657 252	48 215	652 523	48 265	970 477	76 808	965 839	76 479
1873	780 884	60 646	774 697	60 774	797 721	69 557	792 492	69 241
1874	691 954	51 536	687 993	51 657	706 209	57 987	702 078	57 754
1875	759 792	56 441	756 650	56 741	876 159	69 650	871 927	69 611
1876	829 949	62 225	811 295	61 734	891 223	75 376	872 564	74 549
1877	767 343	59 972	749 503	59 504	817 456	65 487	800 010	64 855
1878	714 008	55 530	710 667	55 634	783 564	63 120	780 899	63 166
1879	699 028	52 724	683 103	52 214	868 159	67 014	852 439	66 359
1880	748 988	29 209	689 880	26 151	1 083 312	48 926	1 031 077	46 359
1881	859 306	33 994	790 155	30 598	1 225 306	51 698	1 162 371	48 737
1882	806 665	33 830	728 008	30 015	1 328 851	56 331	1 252 448	52 636
1883	844 749	33 352	750 939	28 929	1 357 678	41 402	1 265 070	37 081
1884	982 105	38 301	884 705	33 609	1 439 480	43 352	1 345 316	38 937
2. Fabrikate.								
1872	237 499	33 153	221 592	19 196	540 509	67 583	524 589	53 615
1873	311 736	36 181	296 784	23 318	579 788	66 633	564 746	53 793
1874	221 598	35 191	204 753	21 692	515 611	63 748	498 877	50 412
1875	240 654	37 589	223 894	21 373	663 997	75 259	646 777	58 984
1876	232 046	34 914	215 871	19 879	578 817	74 237	562 649	59 330
1877	221 624	32 625	206 034	17 388	588 170	68 553	572 345	53 254
1878	164 253	26 989	148 741	14 036	610 996	66 776	595 708	54 013
1879	175 457	28 349	150 239	14 676	642 852	70 729	626 725	56 414
1880	174 256	34 822	147 951	13 912	803 247	88 472	777 271	67 483
1881	157 659	35 954	129 353	14 100	841 885	97 676	813 671	75 814
1882	159 937	38 746	130 561	14 702	818 459	105 516	789 309	81 486
1883	183 021	40 753	149 071	14 684	820 633	107 051	786 723	80 973
1884	204 658	38 601	169 852	14 173	814 074	103 797	779 178	79 368

<sup>4)</sup> Vergl. Anm. 2.



Noch: 2. Einfuhr und Ausfuhr im allgemeinen und im besonderen Waarenverkehr für die Jahre 1872 bis 1884 nach Waaren-Gruppen.

Jahr.	Einfuhr				Ausfuhr			
	im allgemeinen Waarenverkehr.		im besonderen Waarenverkehr (in den freien Verkehr).		im allgemeinen Waarenverkehr.		im besonderen Waarenverkehr (aus dem freien Verkehr).	
	Menge Tonnen netto.	Geschätzter Werth 1000 M.	Menge Tonnen netto.	Geschätzter Werth 1000 M.	Menge Tonnen netto.	Geschätzter Werth 1000 M.	Menge Tonnen netto.	Geschätzter Werth 1000 M.
1	2	3	4	5	6	7	8	9
<b>VIII. Rohstoffe und Fabrikate der Metallindustrie.</b>								
1. Erze.								
1872	411 914	17 310	411 646	16 766	268 772	6 374	268 509	6 087
1873	502 003	23 200	501 903	22 550	111 899	5 783	111 812	5 464
1874	280 885	17 922	280 797	17 420	321 223	8 493	321 109	8 226
1875	253 618	16 672	253 452	16 079	612 814	15 326	612 633	14 969
1876	238 792	17 746	238 678	17 085	678 636	19 489	678 508	19 063
1877	360 537	19 560	360 503	19 009	811 358	19 890	811 309	19 610
1878	356 853	17 310	356 728	16 740	1 148 975	26 496	1 148 857	26 132
1879	334 571	18 002	334 433	17 471	1 056 082	25 184	1 055 952	24 830
1880	673 069	37 208	663 514	36 755	1 295 226	17 935	1 285 670	17 482
1881	677 335	30 005	669 227	29 543	1 472 490	20 576	1 464 382	20 114
1882	840 563	32 611	839 212	32 199	1 636 520	11 833	1 635 168	11 421
1883	860 685	35 811	854 994	34 934	1 909 708	14 226	1 904 016	13 349
1884	1 038 513	37 151	1 034 994	36 227	1 919 366	11 244	1 915 847	10 320
2. Rohe und roh bearbeitete unedle Metalle. <sup>6)</sup>								
1872	811 487	157 688	702 370	138 650	299 852	72 859	217 878	57 337
1873	834 100	160 505	782 407	149 200	297 433	76 995	227 079	62 786
1874	591 640	117 012	587 009	111 917	306 953	73 394	300 383	67 922
1875	668 080	112 457	662 217	107 545	424 736	81 058	418 747	76 065
1876	623 659	92 489	617 156	87 847	414 374	84 798	407 895	80 246
1877	577 705	74 993	573 912	71 745	475 420	80 393	471 515	76 970
1878	523 523	69 029	518 619	64 598	544 986	85 672	540 060	81 300
1879	498 742	62 457	420 811	56 099	612 096	87 488	563 470	82 783
1880	396 624	57 806	264 306	45 553	520 849	79 613	415 006	68 698
1881	401 470	59 840	276 634	46 830	589 431	86 716	470 534	73 835
1882	449 352	61 836	317 718	48 720	520 846	77 433	387 994	64 079
1883	486 488	63 994	312 607	47 518	630 747	80 477	464 870	64 277
1884	452 586	58 344	301 610	44 917	561 894	68 120	412 686	54 710
3. Fabrikate.								
1872	320 741	143 128	131 619	58 819	376 285	181 341	194 069	100 037
1873	373 415	171 900	224 270	105 180	305 100	151 500	161 300	87 360
1874	230 730	107 335	100 350	58 512	350 899	144 628	215 620	94 744
1875	187 663	82 619	89 528	47 367	374 833	130 334	277 243	95 505
1876	149 812	63 204	68 541	36 172	389 980	127 680	313 771	102 067
1877	195 600	63 408	205 154	60 545	523 890	141 838	511 069	134 399
1878	160 502	52 789	152 028	46 142	566 723	153 732	557 226	147 065
1879	132 388	44 837	100 974	34 123	579 381	159 567	547 078	149 118
1880	104 493	46 494	43 494	24 706	818 506	240 075	700 236	210 798
1881	83 219	42 621	43 295	23 970	855 730	260 032	816 375	241 841
1882	86 730	44 759	43 836	24 538	860 029	311 783	817 244	291 594
1883	110 814	47 102	45 545	24 052	889 583	309 294	824 669	286 155
1884	105 818	45 865	51 110	24 713	852 597	297 809	798 844	276 721

<sup>5)</sup> Die Zunahme der Einfuhr von Erzen beruht auf einer erheblichen Steigerung der Einfuhr von Eisen- und anderen Erzen aus Spanien über die Grenze gegen die Niederlande.

<sup>6)</sup> Von Eisen sind hierzu außer Roheisen, Brucheisen und Eisenabfällen nur Luppeneisen, noch Schlacken enthaltend, Rohschienen und Ingots gerechnet.



Nach: 2. Einfuhr und Ausfuhr im allgemeinen und im besonderen Waarenverkehr für die Jahre 1872 bis 1884 nach Waaren-Gruppen.

Fabr.	Einfuhr				Ausfuhr			
	im allgemeinen Waarenverkehr.		im besonderen Waarenverkehr (in den freien Verkehr).		im allgemeinen Waarenverkehr.		im besonderen Waarenverkehr (aus dem freien Verkehr).	
	Menge Tonnen netto.	Geschäftswert 1000 M.	Menge Tonnen netto.	Geschäftswert 1000 M.	Menge Tonnen netto.	Geschäftswert 1000 M.	Menge Tonnen netto.	Geschäftswert 1000 M.
1	2	3	4	5	6	7	8	9
<b>IX. Rohstoffe und Fabrikate der Holz-, Schnitz- und Flechtindustrie.</b>								
1. Rohstoffe. <sup>7)</sup>								
1872	3 485 860	294 979	3 470 997	292 666	1 347 042	116 602	1 332 198	113 944
1873	4 089 489	308 453	4 082 429	306 328	1 123 120	98 988	1 116 020	96 808
1874	3 878 996	267 617	3 873 239	266 470	1 139 407	87 568	1 133 856	85 581
1875	3 203 087	220 140	3 195 748	218 333	1 068 047	80 090	1 060 609	77 914
1876	3 183 074	211 390	3 175 904	208 202	1 303 217	93 332	1 296 034	90 094
1877	3 459 929	204 419	3 442 329	199 380	1 165 889	78 535	1 148 008	73 330
1878	3 073 717	183 739	3 063 467	179 133	1 134 151	73 005	1 123 817	68 378
1879	2 681 261	169 583	2 639 796	163 401	1 151 383	73 423	1 118 636	67 921
1880	2 420 328	131 790	1 802 242	97 557	1 212 797	73 303	836 309	49 167
1881	2 615 833	146 522	1 961 576	108 787	1 115 585	73 150	595 758	40 394
1882	2 764 939	147 807	1 811 844	101 473	1 330 494	84 877	642 055	43 738
1883	2 824 594	159 919	1 980 684	110 095	1 360 055	94 164	624 494	42 904
1884	2 552 136	142 647	1 991 273	107 908	1 189 064	78 521	602 032	38 986
2. Fabrikate. <sup>8)</sup>								
1872	38 986	19 378	33 681	13 896	43 436	38 422	38 129	32 996
1873	53 969	30 727	46 465	20 613	44 247	38 492	36 777	28 456
1874	44 528	28 030	36 999	18 480	45 793	36 790	38 207	28 154
1875	47 013	31 074	38 691	20 436	49 580	40 999	41 288	30 593
1876	46 710	29 840	38 372	20 130	54 381	41 903	46 024	32 167
1877	45 078	28 543	37 141	18 890	62 038	43 843	54 219	34 365
1878	42 947	29 489	32 782	17 086	69 031	48 650	58 971	36 342
1879	42 122	29 914	32 018	18 102	81 742	51 001	72 003	39 912
1880	36 551	30 587	14 341	13 714	67 108	58 983	44 951	42 728
1881	41 374	38 907	15 168	16 495	69 591	71 495	43 452	49 311
1882	43 104	39 597	15 990	17 066	72 729	76 661	45 684	54 427
1883	33 651	36 554	16 906	18 404	60 494	77 236	43 886	59 324
1884	33 203	39 697	17 547	20 038	64 062	83 723	48 564	64 616
<b>X. Rohstoffe und Fabrikate der Papierindustrie.</b>								
1. Rohstoffe.								
1872	23 026	6 413	14 135	4 041	10 922	3 185	2 335	891
1873	32 861	9 375	27 040	7 804	13 223	3 790	5 826	1 802
1874	31 055	8 238	30 073	8 013	17 739	4 739	16 705	4 452
1875	28 801	7 131	27 669	6 850	21 183	5 316	20 047	5 046
1876	29 938	7 385	28 384	7 028	29 300	7 585	27 754	7 224
1877	33 751	7 738	31 900	7 337	37 604	8 894	35 762	8 495
1878	32 942	7 447	31 960	7 240	30 798	7 199	29 836	6 982
1879	33 673	7 763	31 698	7 315	34 606	8 087	32 638	7 638
1880	47 700	10 205	43 156	9 147	53 872	12 955	49 323	11 895
1881	53 677	12 410	47 767	10 986	62 142	17 618	56 245	16 194
1882	53 150	12 291	47 505	10 906	63 787	17 457	58 123	16 071
1883	47 694	10 004	42 718	8 926	69 569	18 170	64 855	17 149
1884	48 864	9 318	42 547	8 071	80 420	18 897	74 044	17 640

<sup>7)</sup> Mit Einschluß von Bohlen, Brettern, Dielen, Latten, Faßdauben, Eisenbahnschwellen und ähnlichen Sägen- oder Schnittwaaren.

<sup>8)</sup> Gepolsterte, sowie überzogene Möbel aller Art wurden in den Jahren 1872 bis 1879 einschl. in der Aus- und Durchfuhr nicht besonders, sondern zusammen mit anderen (hölzernen) Möbeln nachgewiesen. Die Aus- und Durchfuhr von dergleichen Möbeln ist deshalb bis zum Jahre 1879 einschl. in Gruppe IX: 2 (Fabrikate der Holz-, Schnitz- und Flechtindustrie), vom Jahre 1880 an dagegen in der Gruppe XIV (Eisenbahnfahrzeuge, gepolsterte Wagen und Möbel) enthalten.



Noch: 2. Einfuhr und Ausfuhr im allgemeinen und im besonderen Waarenverkehr für die Jahre 1872 bis 1884 nach Waaren-Gruppen.

Jahr.	Einfuhr				Ausfuhr			
	im allgemeinen Waarenverkehr.		im besonderen Waarenverkehr (in den freien Verkehr).		im allgemeinen Waarenverkehr.		im besonderen Waarenverkehr (aus dem freien Verkehr).	
	Menge	Geschäftswert	Menge	Geschäftswert	Menge	Geschäftswert	Menge	Geschäftswert
	Tonnen netto.	1000 M.	Tonnen netto.	1000 M.	Tonnen netto.	1000 M.	Tonnen netto.	1000 M.
1	2	3	4	5	6	7	8	9

Noch: X. Rohstoffe und Fabrikate der Papierindustrie.

2. Fabrikate.<sup>9)</sup>

1872	8 213	6 653	6 049	4 796	28 928	19 476	26 740	17 601
1873	11 020	9 420	8 030	6 762	31 200	21 480	28 200	18 840
1874	11 929	9 781	8 181	6 697	34 993	24 309	31 265	21 249
1875	12 794	10 105	8 246	6 638	31 359	24 920	31 704	21 410
1876	15 662	11 823	8 540	6 882	38 872	26 270	31 733	21 364
1877	16 619	11 997	8 929	6 748	42 642	28 712	34 968	23 501
1878	14 579	10 300	9 068	6 434	44 091	29 431	38 582	25 618
1879	15 328	10 742	10 305	7 119	42 748	29 460	38 091	26 114
1880	13 773	10 972	6 528	5 745	58 098	50 528	50 873	45 306
1881	14 679	11 641	7 159	6 197	66 431	58 259	58 929	52 846
1882	15 852	12 582	6 680	6 244	75 572	63 946	66 436	57 653
1883	16 236	13 185	6 189	5 927	80 029	69 414	69 984	62 147
1884	16 636	12 819	5 936	5 420	90 949	73 182	80 231	65 748

XI. Rohstoffe und Fabrikate der Leder- und Rauchwarenindustrie.

1. Rohstoffe.

1872	66 788	140 081	60 742	128 896	20 737	52 033	14 649	40 508
1873	60 427	136 815	54 264	124 830	20 731	51 469	14 621	39 601
1874	63 687	155 404	57 509	142 508	21 796	57 507	15 634	44 514
1875	60 399	147 681	54 397	133 054	22 420	58 407	16 412	43 816
1876	60 296	136 829	54 105	123 784	24 112	55 035	17 944	42 110
1877	53 596	112 945	48 695	104 059	23 355	48 230	18 478	34 252
1878	60 926	125 887	55 839	115 955	26 146	53 965	21 050	43 978
1879	72 237	161 767	65 537	148 452	33 922	77 132	27 134	63 302
1880	69 323	157 644	56 291	131 966	31 629	99 058	18 595	73 324
1881	70 572	155 508	56 959	131 093	34 663	104 279	21 052	79 882
1882	70 144	154 017	58 600	132 703	34 224	106 256	22 683	84 941
1883	77 860	168 110	66 277	146 998	30 528	100 192	18 946	79 090
1884	82 669	173 765	69 957	150 666	31 180	101 640	18 469	78 530

2. Fabrikate.

1872	12 345	62 216	6 701	30 574	13 660	100 146	8 145	68 889
1873	11 726	63 582	7 540	33 829	11 005	87 594	6 880	58 576
1874	12 241	65 335	8 467	39 676	11 162	90 681	7 503	65 451
1875	14 250	72 389	9 064	41 069	13 313	103 824	8 385	73 348
1876	15 969	76 020	8 730	39 065	15 844	111 618	8 755	75 381
1877	14 918	71 883	7 693	35 331	16 250	118 237	8 918	81 271
1878	17 380	74 027	8 546	35 684	17 971	124 292	9 189	78 352
1879	15 984	74 506	11 867	44 754	13 778	113 570	9 520	81 570
1880	13 324	63 649	6 630	29 416	18 271	144 419	11 664	110 215
1881	15 353	68 594	7 765	33 364	20 813	166 057	13 233	130 714
1882	14 929	69 859	7 241	32 212	21 979	179 598	14 324	141 905
1883	14 206	79 034	7 872	38 112	20 573	216 256	14 271	175 065
1884	13 215	83 438	7 758	38 914	19 634	221 001	14 221	176 376

<sup>9)</sup> Bis zum Jahre 1879 einschl. ist in diesen Zahlen auch die Ein- und Ausfuhr von »getheertem Dachpflanz« enthalten (vergl. Anm. 10 zur Gruppe XII: 2).



Nach: 2. Einfuhr und Ausfuhr im allgemeinen und im besonderen Waarenverkehr für die Jahre 1872 bis 1884 nach Waaren-Gruppen.

Fabr.	Einfuhr				Ausfuhr			
	im allgemeinen Waarenverkehr.		im besonderen Waarenverkehr (in den freien Verkehr).		im allgemeinen Waarenverkehr.		im besonderen Waarenverkehr (aus dem freien Verkehr).	
	Menge	Geschäftler Werth	Menge	Geschäftler Werth	Menge	Geschäftler Werth	Menge	Geschäftler Werth
	Tonnen netto.	1000 M.	Tonnen netto.	1000 M.	Tonnen netto.	1000 M.	Tonnen netto.	1000 M.
1	2	3	4	5	6	7	8	9
<b>XII. Rohstoffe und Fabrikate der Textil- und Filzindustrie; Kleider.</b>								
1. Rohstoffe.								
1872	318 828	559 610	290 021	508 642	143 915	236 809	115 312	186 083
1873	360 348	599 008	338 144	558 365	153 532	233 067	130 872	192 501
1874	376 715	603 287	349 849	555 461	158 734	255 753	132 506	209 032
1875	365 051	597 665	332 408	543 966	162 716	258 451	130 704	205 607
1876	362 443	569 903	331 260	523 397	149 054	225 585	117 559	178 684
1877	389 179	568 558	368 204	536 331	182 168	247 502	161 067	215 188
1878	379 962	532 399	361 294	503 863	165 410	224 996	146 103	194 675
1879	437 074	633 714	410 252	593 929	187 340	248 791	160 526	209 564
1880	428 401	642 455	344 211	511 699	187 509	269 400	103 352	139 988
1881	489 198	644 329	397 640	519 576	218 434	279 267	126 877	154 312
1882	510 772	686 318	419 565	550 236	231 744	307 193	140 556	171 329
1883	585 450	751 383	464 041	581 441	252 138	332 760	130 725	162 995
1884	587 743	743 613	460 695	583 928	246 870	305 313	119 832	146 122
2. Fabrikate. <sup>10)</sup>								
1872	142 605	954 158	82 213	507 342	117 886	1 004 970	58 526	556 382
1873	149 596	924 446	86 991	484 679	116 816	940 060	53 103	490 726
1874	157 598	930 290	91 121	482 692	124 305	956 082	57 984	509 931
1875	159 947	1 027 695	88 570	499 424	135 001	1 059 892	62 266	523 524
1876	148 893	915 168	84 991	490 212	126 285	957 664	62 143	533 076
1877	153 801	831 512	72 665	409 548	145 432	937 451	63 419	509 470
1878	153 695	795 432	73 120	385 047	153 981	963 093	71 879	545 087
1879	160 542	820 077	93 159	449 437	139 923	908 837	70 275	531 904
1880	119 715	755 775	57 549	364 733	142 040	1 189 582	79 788	795 884
1881	131 654	848 401	63 599	376 325	148 926	1 279 072	81 135	807 402
1882	134 151	904 482	66 500	401 554	152 616	1 309 800	85 430	808 069
1883	141 410	917 221	71 471	417 062	152 448	1 289 036	83 745	791 459
1884	144 013	913 650	74 446	438 157	155 852	1 295 733	88 606	827 179
<b>XIII. Rohstoffe und Fabrikate der Gauthsch- und Wachsindustrie.</b>								
1. Rohstoffe.								
1872	2 430	10 200	2 135	8 970	710	2 979	414	1 740
1873	2 080	8 730	1 855	7 800	411	1 728	187	783
1874	2 510	12 060	2 385	11 460	389	1 866	261	1 254
1875	2 335	9 340	2 040	8 160	445	1 780	147	590
1876	2 615	10 500	2 255	9 020	685	2 740	326	1 310
1877	2 495	9 980	2 205	8 820	590	2 360	299	1 200
1878	2 455	9 330	2 095	7 960	585	2 220	223	847
1879	2 200	8 800	2 000	8 000	468	1 870	263	1 050
1880	2 104	14 726	1 912	13 383	364	2 632	172	1 289
1881	2 396	15 577	1 937	12 589	588	3 888	129	900
1882	2 278	17 543	1 999	15 388	429	3 380	149	1 225
1883	2 344	20 396	2 002	17 419	475	4 169	132	1 188
1884	3 057	21 401	2 670	18 688	608	4 366	218	1 634

<sup>10)</sup> Vom Jahre 1880 an ist in diesen Zahlen auch die Ein- und Ausfuhr von »getheertem Dachfilz« enthalten (vergl. Anm. 9 zur Gruppe X: 2).



Noch: 2. Einfuhr und Ausfuhr im allgemeinen und im besonderen Waarenverkehr für die Jahre 1872 bis 1884 nach Waaren-Gruppen.

Jahr.	Einfuhr				Ausfuhr			
	im allgemeinen Waarenverkehr.		im besonderen Waarenverkehr (in den freien Verkehr).		im allgemeinen Waarenverkehr.		im besonderen Waarenverkehr (aus dem freien Verkehr).	
	Menge	Geschätzer Werth	Menge	Geschätzer Werth	Menge	Geschätzer Werth	Menge	Geschätzer Werth
	Tonnen netto.	1000 M.	Tonnen netto.	1000 M.	Tonnen netto.	1000 M.	Tonnen netto.	1000 M.
1	2	3	4	5	6	7	8	9
Noch: XIII. Rohstoffe und Fabrikate der Kautschuk- und Wachstuchindustrie.								
2. Fabrikate.								
1872	1 830	10 340	1 161	6 721	3 228	21 969	2 669	18 768
1873	1 878	10 920	1 247	7 041	1 915	12 510	1 330	8 760
1874	2 088	10 606	1 429	7 409	2 278	15 150	1 697	12 093
1875	2 256	12 238	1 497	8 109	2 605	17 250	1 916	13 457
1876	2 382	12 556	1 580	8 265	2 839	19 030	2 054	14 769
1877	2 135	11 552	1 367	6 861	2 653	18 500	1 903	14 041
1878	2 243	11 181	1 373	6 483	3 150	20 950	2 335	16 516
1879	2 508	12 424	1 759	7 585	2 728	19 600	1 951	14 983
1880	2 114	12 907	1 309	7 770	3 433	21 196	2 570	15 826
1881	2 351	13 609	1 521	8 163	3 462	22 156	2 653	16 727
1882	2 199	13 495	1 461	8 394	3 606	24 558	2 870	19 527
1883	2 181	13 582	1 476	8 906	3 654	26 026	2 942	21 361
1884	2 340	13 188	1 563	8 394	3 902	25 167	3 139	20 487
XIV. Eisenbahnfahrzeuge; gepolsterte Wagen und Möbel. <sup>11)</sup>								
1872	53 524	12 432	11 038	2 742	50 969	11 982	5 901	1 689
1873	10 235	4 926	4 936	2 409	15 932	8 787	10 472	6 207
1874	9 108	3 324	1 336	572	14 446	5 205	4 080	1 641
1875	26 226	8 067	5 072	1 141	29 250	9 702	7 936	2 755
1876	6 209	3 577	1 017	743	8 376	4 694	3 193	1 856
1877	10 651	4 634	8 012	3 342	15 207	7 306	12 567	6 016
1878	20 481	7 843	18 771	6 848	30 629	14 193	28 971	13 233
1879	10 990	1 497	5 785	1 065	12 015	1 900	6 770	1 456
1880	5 372	2 468	1 328	727	21 308	7 194	17 246	5 445
1881	5 870	4 228	1 015	725	28 831	10 400	23 976	6 895
1882	7 539	3 189	839	671	20 876	7 895	14 172	5 365
1883	7 485	3 845	2 115	622	24 549	10 676	19 179	7 454
1884	16 440	6 242	1 613	615	23 167	9 508	8 346	3 895
XV. Maschinen, Instrumente und Apparate. <sup>12)</sup>								
1872	67 628	86 458	33 240	42 463	75 265	121 944	41 166	77 972
1873	95 450	130 050	54 300	75 058	80 100	135 686	38 500	80 023
1874	92 726	127 730	60 456	85 515	69 790	118 524	37 325	76 524
1875	68 850	93 622	37 500	57 843	74 200	98 599	42 500	63 202
1876	59 242	74 134	29 185	42 449	73 558	88 694	43 494	58 243
1877	56 361	61 118	40 569	41 364	68 655	87 729	51 881	68 121
1878	55 280	57 094	43 978	40 405	88 469	92 492	76 721	77 050
1879	54 811	57 298	35 764	34 680	84 802	90 216	66 080	69 198
1880	57 173	69 096	25 137	32 288	104 737	125 696	72 454	88 707
1881	62 217	75 368	27 016	33 935	112 744	136 616	77 543	95 753
1882	76 479	84 625	32 757	38 902	141 648	164 475	97 811	118 458
1883	90 525	109 098	35 394	49 969	161 175	200 844	106 271	142 192
1884	82 081	91 193	40 332	47 420	140 189	180 795	98 679	136 692

<sup>11)</sup> Vergl. Anm. 8. — »See- und Flußschiffe« werden seit dem Jahre 1880 in der Statistik des auswärtigen Waarenverkehrs des deutschen Zollgebiets nicht mehr nachgewiesen und sind daher auch für die Jahre 1872 bis 1879 einschl. in der Gruppe XIV der vorstehenden Uebersicht außer Betracht geblieben. — Die Werthe ein- und ausgeführter Eisenbahnfahrzeuge werden nach den bestehenden zollgesetzlichen u. Bestimmungen deklarirt. In den Jahren 1883 und 1884 wurden größere Mengen geringwerthiger Fahrzeuge zum Eisenbahnbau ein- und ausgeführt.

<sup>12)</sup> Stug- und Wanduhren, Brillen und Operrguter wurden von 1872 bis 1879 einschl. nicht unter



Nach: 2. Einfuhr und Ausfuhr im allgemeinen und im besonderen Waarenverkehr für die Jahre 1872 bis 1884 nach Waaren-Gruppen.

Jahr.	Einfuhr				Ausfuhr			
	im allgemeinen Waarenverkehr.		im besonderen Waarenverkehr (in den freien Verkehr).		im allgemeinen Waarenverkehr.		im besonderen Waarenverkehr (aus dem freien Verkehr).	
	Menge Tonnen netto.	Geschätzer Werth 1000 M.	Menge Tonnen netto.	Geschätzer Werth 1000 M.	Menge Tonnen netto.	Geschätzer Werth 1000 M.	Menge Tonnen netto.	Geschätzer Werth 1000 M.
1	2	3	4	5	6	7	8	9
<b>XVI. Kurzwaaren und Schmuck.<sup>12)</sup></b>								
1872	4 414	30 907	315	8 655	19 248	87 052	15 142	64 696
1873	4 907	29 469	317	7 964	15 987	69 588	11 388	48 165
1874	4 515	24 687	352	8 502	13 705	49 524	9 583	33 489
1875	4 664	23 355	364	8 050	14 491	47 430	10 252	32 475
1876	3 459	20 252	358	7 960	13 664	46 490	10 580	34 360
1877	3 318	18 977	328	7 925	13 934	44 925	10 945	34 205
1878	4 188	21 930	333	8 055	18 021	53 715	14 179	42 010
1879	3 675	18 702	273	6 925	16 120	52 515	12 709	42 625
1880	2 904	28 422	333	9 302	7 878	75 929	5 325	56 796
1881	3 502	33 424	368	11 784	9 114	77 989	5 992	56 271
1882	3 374	33 711	348	11 884	9 875	83 707	6 862	61 868
1883	3 405	34 493	327	12 800	10 050	103 612	6 996	82 019
1884	3 467	37 815	337	14 440	10 104	123 034	6 984	99 441
<b>XVII. Gegenstände der Literatur und bildenden Kunst.</b>								
1872	3 008	20 489	2 456	14 445	6 634	36 578	6 085	32 605
1873	3 653	24 831	2 728	16 187	6 764	39 072	5 863	30 435
1874	3 513	21 897	2 820	16 168	6 985	36 954	6 285	31 371
1875	4 125	20 808	2 915	15 710	8 559	42 298	6 848	37 197
1876	3 964	23 439	3 197	18 019	6 780	33 087	6 044	27 909
1877	3 504	19 651	2 865	15 292	6 960	34 263	6 333	29 990
1878	3 864	21 240	3 101	16 076	6 421	35 717	5 651	30 492
1879	3 816	23 607	2 910	16 056	7 836	41 995	6 920	34 520
1880	4 039	20 992	3 237	15 824	9 617	43 017	8 812	37 824
1881	4 097	20 381	3 284	15 340	9 758	43 316	8 943	38 258
1882	4 364	23 382	3 436	16 822	11 035	48 601	10 106	42 049
1883	4 444	28 419	3 525	21 033	11 221	60 067	10 301	52 686
1884	4 672	29 417	3 715	21 854	11 756	63 082	10 798	55 494
<b>XVIII. Verschiedene Waaren, der Gattung nach nicht deklarirt.<sup>13)</sup></b>								
1872	2 460	2 952	—	—	4 035	4 830	1 575	1 890
1873	90 000	108 000	—	—	92 500	111 000	2 490	2 988
1874	428	5 130	—	—	9 350	11 220	5 350	6 420
1875	4 540	5 450	—	—	15 250	18 300	10 750	12 900
1876	11 450	13 700	—	—	30 250	36 300	18 800	22 600
1877	6 500	7 800	—	—	19 000	22 800	12 550	15 100
1878	4 580	5 500	—	—	15 450	18 500	10 900	13 100
1879	4 505	5 410	—	—	17 750	21 300	13 300	16 000
1880	84	17	—	—	257	50	206	39
1881	84	17	—	—	331	515	265	498
1882	33	6	—	—	63	126	42	112
1883	247	49	—	—	310	253	83	203
1884	781	144	—	—	1 035	1 005	277	855

besonderen Nummern, sondern mit verschiedenen Kurzwaaren und Schmuckgegenständen zusammen nachgewiesen. Die Ein- und Ausfuhr von dergleichen Gegenständen ist daher bis zum Jahre 1879 einschl. in Gruppe XVI (Kurzwaaren und Schmuck), vom Jahre 1880 an in Gruppe XV (Maschinen, Instrumente und Apparate) enthalten.

<sup>13)</sup> Die Abnahme der der Gattung nach unvollständig deklarirten Waarenmengen bei der Aus- und Durchfuhr vom Jahre 1880 an ist eine Folge der durch das Gesetz vom 20. Juli 1879, betr. die Statistik des Waarenverkehrs des deutschen Zollgebiets mit dem Auslande, eingeführten Deklarationspflicht.



Nach: 2. Einfuhr und Ausfuhr im allgemeinen und im besonderen Waarenverkehr für die Jahre 1872 bis 1884 nach Waaren-Gruppen.

Jahr.	Einfuhr				Ausfuhr			
	im allgemeinen Waarenverkehr.		im besonderen Waarenverkehr (in den freien Verkehr).		im allgemeinen Waarenverkehr.		im besonderen Waarenverkehr (aus dem freien Verkehr).	
	Menge Tonnen netto.	Geschäftswert 1000 M.	Menge Tonnen netto.	Geschäftswert 1000 M.	Menge Tonnen netto.	Geschäftswert 1000 M.	Menge Tonnen netto.	Geschäftswert 1000 M.
1	2	3	4	5	6	7	8	9
<b>Summe der Gruppen I—XVIII.</b>								
1872	14 392 697	4 378 892	13 351 285	3 256 842	10 998 520	3 407 301	10 049 270	2 317 724
1873	16 363 435	4 994 126	15 306 405	3 752 841	10 927 277	3 510 391	9 911 132	2 277 668
1874	16 158 577	4 788 069	15 244 192	3 599 421	11 286 871	3 440 132	10 420 464	2 342 399
1875	16 182 834	4 744 408	15 278 774	3 527 689	12 771 100	3 709 181	11 909 513	2 491 817
1876	17 555 233	4 908 233	16 644 317	3 798 222	13 873 999	3 643 211	12 981 835	2 545 739
1877	18 373 812	4 815 347	17 511 438	3 768 789	14 777 027	3 822 845	13 953 059	2 760 429
1878	17 389 888	4 517 488	16 622 917	3 506 248	16 208 854	3 883 680	15 444 557	2 885 172
1879	17 710 880	4 780 336	16 659 826	3 767 304	16 438 814	3 850 784	15 415 860	2 774 588
1880	17 111 188	4 364 825	14 170 895	2 819 097	18 774 548	4 358 166	16 400 972	2 892 859
1881	17 764 857	4 558 423	14 848 141	2 961 824	19 309 374	4 540 653	16 671 953	2 974 699
1882	18 946 571	4 858 707	15 299 767	3 128 368	20 427 840	4 886 987	17 208 637	3 188 305
1883	20 028 058	5 049 783	16 296 951	3 262 506	22 642 569	5 016 522	19 239 231	3 269 988
1884	20 647 501	4 842 436	17 787 479	3 260 100	22 061 525	4 792 190	19 151 452	3 203 496
<b>Dazu Edelmetalle, auch gemünzt.</b>								
1872	963	212 979	938	207 780	445	179 730	421	174 471
1873	1 187	505 200	1 168	501 801	1 088	190 635	1 069	187 536
1874	349	84 030	322	71 194	485	122 820	456	117 241
1875	235	57 300	195	45 720	295	81 900	255	68 800
1876	253	156 300	181	113 240	310	103 800	236	59 250
1877	238	126 500	220	103 660	162	89 470	143	66 590
1878	453	239 900	320	209 400	314	61 360	181	30 150
1879	446	144 050	294	120 790	423	83 600	271	46 200
1880	348	60 899	140	40 831	447	73 389	239	53 321
1881	362	46 099	149	28 427	509	83 169	296	65 497
1882	266	53 205	143	36 299	442	72 722	319	55 816
1883	391	36 544	236	28 390	520	73 167	365	65 012
1884	402	27 916	287	24 828	419	68 993	304	65 905
<b>Generalsumme.<sup>14)</sup></b>								
1872	14 393 660	4 591 871	13 352 223	3 464 622	10 998 965	3 587 031	10 049 691	2 492 195
1873	16 364 622	5 499 326	15 307 573	4 254 642	10 928 365	3 701 026	9 912 201	2 465 204
1874	16 158 926	4 872 099	15 244 514	3 670 615	11 287 356	3 562 952	10 420 920	2 459 640
1875	16 183 069	4 801 708	15 278 969	3 573 409	12 771 395	3 791 081	11 909 768	2 560 617
1876	17 555 486	5 064 533	16 644 498	3 911 462	13 874 309	3 747 011	12 982 071	2 604 989
1877	18 374 050	4 941 847	17 511 658	3 872 449	14 777 189	3 912 315	13 953 202	2 827 019
1878	17 390 341	4 757 388	16 623 237	3 715 648	16 209 168	3 945 040	15 444 738	2 915 322
1879	17 711 326	4 924 386	16 660 120	3 888 094	16 439 237	3 934 384	15 416 131	2 820 788
1880	17 111 536	4 425 724	14 171 035	2 859 928	18 774 995	4 431 555	16 401 211	2 946 180
1881	17 765 219	4 604 522	14 848 290	2 990 251	19 309 883	4 623 822	16 672 249	3 040 196
1882	18 946 837	4 911 912	15 299 910	3 164 667	20 428 282	4 959 709	17 208 956	3 244 121
1883	20 028 449	5 086 327	16 297 187	3 290 896	22 643 089	5 089 689	19 239 596	3 335 000
1884	20 647 903	4 870 392	17 787 766	3 284 928	22 061 944	4 861 183	19 151 756	3 269 401

<sup>14)</sup> Die Differenzen zwischen den hier berechneten Werthsummen der Ein- und Ausfuhr im freien Verkehr für die Jahre 1872 bis 1879 einschl. und den im 2. Jahrgang des Statistischen Jahrbuchs f. d. D. R. S. 77 in dieser Beziehung angegebenen beruhen darin, daß die Ein- und Ausfuhr von See- und Flußschiffen in den Jahren 1872 bis 1879 einschl. in vorstehender Uebersicht außer Ansatz geblieben ist (vergl. Anm. 11 zur Gruppe XIV). Für die Jahre 1873 und 1878 sind auch einige Berichtigungen vorgenommen worden.



### 3. Einfuhr und Ausfuhr der wichtigeren Waarenartikel im besonderen Waarenverkehr für die Jahre 1880 bis 1885.

#### A. Eingang der wichtigeren Einfuhrartikel in den freien Verkehr.

(Statistik des Deutschen Reichs: Bd. XLIX. LIV. LX. u. Neue Folge, Bd. 9 u. 14; Märzheft und Maiheft der Monatshefte zur Statistik des Deutschen Reichs für 1886.)

##### Vorbemerkungen.

1) Die Vorbemerkung 2) zu der Uebersicht VII. 1. Seite 62 gilt auch für die nachstehende Uebersicht.

2) Die Uebersicht umfaßt zollfreie und zollpflichtige Waarenartikel, darunter 80, welche seit 1861 ununterbrochen mit einem Zolle belegt und in den Einfuhr-Nachweisungen des Zollvereins bezw. der Statistik des Deutschen Reichs für die ganze Zeit seit 1861 in einer die Vergleichung zulassenden Weise geführt sind. In dem folgenden Verzeichnisse sind diese 80 Waarenartikel mit \* bezeichnet. Ueber die Einfuhr derselben in den Jahren 1861 bis 1879 einschließlich giebt die im 3. Jahrgang des Statistischen Jahrbuchs für das Deutsche Reich S. 90 fg. enthaltene Uebersicht Auskunft.

3) Die Zahlen der Uebersicht beziehen sich auf das jeweilige Zollgebiet. Dasselbe hat sich seit dem Jahre 1880 um die beim Zollanschluß der Unterelbe in die Zolllinie eingeschlossenen preussischen und hamburgischen Elbinseln, um die bairische Insel Reichenau und einige andere (klein.re) hamburgische Gebietstheile erweitert.

4) Für die Beurtheilung der Zahlen in der Uebersicht sind die Zollpflichtigkeit und Zollfreiheit der betreffenden Waarenartikel und die darin eingetretenen

Änderungen von Bedeutung. Eine allgemeine Auskunft hierüber ist in der Uebersicht selbst dadurch gegeben, daß den Einfuhrzahlen Buchstaben bezw. Zeichen vorgelegt sind, von welchen bedeutet: z zollpflichtig, f zollfrei, \* Zollerhöhung, † Zollermäßigung, z\* zollpflichtig geworden. Spezielle Auskunft über diese Zollverhältnisse giebt das folgende Verzeichniß; in demselben sind, wo es sich um mehr als zwei Zollsätze für die zu einer Position zusammengefaßten Waarenartikel handelt, nur die Minimal- und Maximalsätze für die betreffende Position angegeben.

5) Die Reihenfolge der Artikel in der Uebersicht ist diejenige des systematischen Waarenverzeichnisses. In dem folgenden Verzeichniß sind diese Artikel in alphabetischer Reihe aufgeführt. Um das Auffinden derselben in der Uebersicht zu erleichtern, sind sie mit laufenden Nummern versehen, auf welche in Sp. 2 des folgenden alphabetischen Verzeichnisses verwiesen ist.

6) Abweichungen der Angaben in der Uebersicht in Bezug auf Menge oder Werth der eingeführten Gegenstände von den bezüglichen Angaben in der Statistik des Waarenverkehrs des Deutschen Reichs sind durch nachträgliche Berichtigungen verursacht.

Noch: 3. A. Eingang der wichtigeren Einfuhrartikel in den freien Verkehr für 1880/85.

Alphabetisches Verzeichniß der in der folgenden Uebersicht aufgeführten Einfuhrartikel mit Angabe der Zollsätze.

Bezeichnung der Waarengattung.	Laufende Nummer in der folgenden Uebersicht.	Maß- stab.	Zollsätze nach dem Tarife vom		Zollsätze für die Ein- fuhr aus den Ver- trags- staaten.	Bezeichnung der Waarengattung.	Laufende Nummer in der folgenden Uebersicht.	Maß- stab.	Zollsätze nach dem Tarife vom		Zollsätze für die Ein- fuhr aus den Ver- trags- staaten.
			15. Juli 1879.	15. Juli 1879 22. Mai 1885.					15. Juli 1879.	15. Juli 1879 22. Mai 1885.	
1	2	3	4	5	6	1	2	3	4	5	6
*Natron . . . .	73	100 kg	4	4	.	*Baumwollen- waaren . . . . .	160	100 kg	10—250	10—350	.
*Alaun . . . . .	74	"	3	3	.	Bettfedern: rohe . . . .	143	"	frei	frei	.
Ammoniak, schwe- felsaures . . . . .	76	"	frei	frei	.	—: gereinigt oder zugerichtet . . . . .	144	"	6	6	.
*Austern u. andere Muschel- oder Schalthiere aus der See . . . . .	20	"	24	24 u. 50 <sup>1)</sup>	.	Bier aller Art, auch Meth . . . . .	47	"	4	4	.
Baumwolle, rohe u. Baumwoll- abfälle . . . . .	145	"	frei	frei	frei	*Blei-, Zink- und Zinnwaaren, feine . . . . .	120	"	24	24	.
Baumwolle, kardätschte, ge- kämmte u. . . . .	146	"	"	"	.	Borstensuro- gate . . . . .	142	"	frei	frei	.
*Baumwollen- garn . . . . .	153	"	12—70	12—70	.	*Braunwein aller Art . . . . .	48	"	48	80	.
						Braunkohlen . . . . .	69	"	frei	frei	.

<sup>1)</sup> Austern, Hummern u. Schildkröten 50 M.; andere Muschel- oder Schalthiere aus der See 24 M.



Noch: 3. A. Eingang der wichtigeren Einfuhrartikel in den freien Verkehr für 1880/85.

Noch: Alphabetisches Verzeichniß dieser Einfuhrartikel.

Bezeichnung der Waarengattung.	Kaufende Nummer in der folgenden Uebersicht.	Maß- stab.	Zollsätze nach dem Tarife vom		Zollsätze für die Ein- fuhrn aus den Ver- trags- staaten.	Bezeichnung der Waarengattung.	Kaufende Nummer in der folgenden Uebersicht.	Maß- stab.	Zollsätze nach dem Tarife vom		Zollsätze für die Ein- fuhrn aus den Ver- trags- staaten.
			15. Juli 1879.	15. Juli 1879 22. Mai 1885.					15. Juli 1879.	15. Juli 1879 22. Mai 1885.	
1	2	3	4	5	6	1	2	3	4	5	6
Brennholz u. Kohfuchen . . . . .	70	100 kg	frei	frei	.	Felle: zur Leder- bereitung . . . . .	133	100 kg	frei	frei	frei
Buchweizen . . . . .	26	"	0,50	1	.	—: rohe behaarte Schafe, Lamm- und Ziegenfelle	134	"	"	"	.
*Butter, auch künstliche . . . . .	12	"	20 <sup>2)</sup>	20 <sup>2)</sup>	.	—: rohe Hasen- und Kaninchen- felle . . . . .	135	"	"	"	.
Ehilsaltpeter . . . . .	77	"	frei	frei	.	*—: zur Pelzwerk- bereitung . . . . .	136	"	"	"	frei
Chinacinde . . . . .	86	"	"	"	.	*—: unbehaarte halbgare, sowie bereits gegerbte, noch nicht ge- färbte oder wei- ter zugerichtete Ziegen- und Schaffelle . . . . .	137	"	3	3	.
Ehokolade . . . . .	54	"	60	80	50	Zichtenharz (Ter- pentinharz, Ko- lophonium); Terpentin . . . . .	87	"	frei	frei	.
*Chloralk . . . . .	75	"	3	3	.	*Zirnisse mit Aus- nahme von Del- firniß . . . . .	92	"	20	20	.
Dachschiefer, rohe Schieferplatten u. roher Tafel- schiefer . . . . .	101	"	0,50	0,50 u. 1,50 <sup>3)</sup>	.	Fische, frische, und Flußkrebse; auch Landschnecken . . . . .	16	"	frei	frei	.
Eier von Geflügel; Eigelb . . . . .	14	"	3	3	3	*Fische, gefalzen, geräuchert, ge- trocknet, mit Ausnahme der Seringe . . . . .	18	"	3	3	.
Eisen: Roheisen aller Art —: schmiedbares Eisen in Stäben	111	"	1	1	.	*Fischthran . . . . .	96	"	3	3	.
*Eisenbahnfahr- zeuge . . . . .	170	Werthe	Prozente 6 u. 10	Prozente 6 u. 10 <sup>4)</sup>	.	Flachs . . . . .	147	"	frei	frei	.
Eisendraht, auch verkupfert ic. . . . .	116	100 kg	3	3	.	Fleisch; Geflügel und Wild aller Art, nicht lebend . . . . .	9	"	12	20 u. 30 <sup>8)</sup>	12 <sup>9)</sup>
Eisenwaaren, mit Ausnahme der feinen . . . . .	118	"	2,50—15	2,50 bis 15 <sup>5)</sup>	.						
*Eisenwaaren, feine . . . . .	119	"	24 u. 60	24 u. 60 <sup>6)</sup>	frei						
Erze: Eisenerze —: Blei- und Kupfenerze . . . . .	109	"	frei	frei	frei						
*Essig und künst- lich bereitete Ge- tränke . . . . .	49	"	8—48	8—48	.						
Farbholz . . . . .	82	"	frei	frei	.						
Farbholzextrakte, auch Quer- citron-Extrakt . . . . .	83	"	3	3	.						
Raßdauben und Stabholz . . . . .	124	"	0,25	0,20 u. 0,40 <sup>7)</sup>	.						

<sup>2)</sup> Einzelne Stücke in Mengen von nicht mehr als 2 kg, nicht mit der Post eingehend, für Bewohner des Grenzbezirks, frei.

<sup>3)</sup> Dachschiefer u. rohe Schieferplatten, landwärts eingehend, 1,50 M.; dieselben, seewärts eingehend, u. roher Tafelschiefer 0,50 M.

<sup>4)</sup> Eisenbahnfahrzeuge, weder mit Leder noch mit Polsterarbeit 6%, andere 10% vom Werthe.

<sup>5)</sup> Ketten u. Drahtseile zur Ketten-Schleppschiffahrt u. Faurei frei.

<sup>6)</sup> Nähadeln, Schreibfedern aus Stahl, Gewehre u. Uhrfournituren, vom 1. Juli 1885 an ausschl. der fertigen Werke zu Taschenuhren ohne Gehäuse, 60 M.; andere feine Eisenwaaren 24 M.

<sup>7)</sup> Raßdauben u. Stabholz von eichnem Holz 0,20 M.; von anderem Holz 0,40 M.

<sup>8)</sup> Einzelne Stücke ausgeschlachteten, frischen u. zubereiteten Fleisches in Mengen von nicht mehr als 2 kg, nicht mit der Post eingehend, für Bewohner des Grenzbezirks, frei; alles übrige ausgeschlachtete, frische u. zubereitete Fleisch 20 M.; Geflügel u. Wild aller Art, nicht lebend, 30 M.

<sup>9)</sup> Nur für Geflügel aller Art, nicht lebend.



Noch: 3. A. Eingang der wichtigeren Einfuhrartikel in den freien Verkehr für 1880/85.

Noch: Alphabetisches Verzeichniß dieser Einfuhrartikel.

Bezeichnung der Waarengattung.	Kaufende Nummer in der folgenden Uebersicht.	Maß- stab.	Zollsätze nach dem Tarife vom		Zollsätze für die Ein- fuhrn aus den Ver- trags- staaten.	Bezeichnung der Waarengattung.	Kaufende Nummer in der folgenden Uebersicht.	Maß- stab.	Zollsätze nach dem Tarife vom		Zollsätze für die Ein- fuhrn aus den Ver- trags- staaten.
			15. Juli 1879.	15. Juli 1879 22. Mai 1885.					15. Juli 1879.	15. Juli 1879 22. Mai 1885.	
1	2	3	4	5	6	1	2	3	4	5	6
Fleischextrakt, Suppentafeln, Consommé, Tafelbouillon .	10	100 kg	12	20		*Halbfeiden- waaren . . . . .	164	100 kg	300	450	
Galläpfel; Knop- pern; Eckerdop- pern; Valo- nea u. . . . .	80	»	frei	frei	frei <sup>10)</sup>	Ganf . . . . .	148	»	frei	frei	
Berberlohe und Holzbörke . . . .	79	»	0,50	0,50		Harzöl . . . . .	90	»	»	»	
Gerste . . . . .	24	»	0,50	1,50 <sup>11)</sup>		*Heringe, gefalzene Holz: Bau- und Nußholz, roh u. . . . .	171	Paß	3	3	
*Gewürze . . . . .	39	»	50	50 <sup>12)</sup>	40 <sup>13)</sup>	—: Bau- und Nußholz, ge- sägt u. . . . .	122	100 kg	0,10	0,10 u. 0,20 <sup>15)</sup>	
*Glas: weißes Hohlglas, un- gemustert u. . . .	104	»	8	8		—: Brennholz .	70	»	0,25	bis 1 <sup>16)</sup>	
—: Fenster- und Tafelglas . . . .	105	»	6—10	6—10		*Holzwaaren und Korbflechter- waaren, feine .	127	»	30	u. 100 <sup>17)</sup>	
*—: Spiegel- glas, roh, unge- schliffen . . . . .	106	»	3	3		*Honig . . . . .	15	»	3	20	
—: gepreßtes u. weißes Glas; Glasperlen; ge- schliffenes Spie- gelglas u. . . . .	107	»	4 u. 24	4 u. 24 <sup>14)</sup>		*Hopfen . . . . .	38	»	20	20	
—: farbiges; Glaswaaren in Verbindung m. and. Materialien	108	»	30	30		Hilfsfrüchte und rohe Hirse . . .	29	»	1	1	
Grasfaat . . . . .	61	»	frei	frei		Indigo . . . . .	84	»	frei	frei	
Guano . . . . .	62	»	»	»		*Instrumente, musikalische . .	174	»	30	30	
Guttapercha, roh oder gereinigt.	167	»	»	»		Johannisbrot . .	36	»	4	4	1 <sup>18)</sup>
Säute und Felle zur Lederberei- tung . . . . .	133	»	»	»	frei	Jungvieh . . . .	4	Stück	4	6	
Safer . . . . .	23	»	1	1,50		Jute . . . . .	149	100 kg	frei	frei	
						Kälber . . . . .	5	1 Stück	2	3	
						*Käse aller Art.	13	100 kg	20	20	
						*Kaffee, roher, u. Kaffeesurrogate	40	»	40	40	
						*Kakao in Bohnen u. Kakaochalen	41	»	12 u. 35	12—45	
						Kartoffeln . . . .	30	»	frei	frei	
						*Kastanien; trocke- ne Nüsse; Jo- hannisbrot; Pi- nienkerne . . . .	36	»	4	4	1 <sup>19)</sup>
						Katechu . . . . .	81	»	frei	frei	

<sup>10)</sup> Nur für Galläpfel u. Valonea.

<sup>11)</sup> Vom 21. Februar bis 30. Juni 1885 einschl. 1 M.

<sup>12)</sup> Gewürze zur Darstellung ätherischer Oele frei.

<sup>13)</sup> Nur für Saffran; vor dem 25. Juni 1885 50 M.

<sup>14)</sup> Glasplättchen, Glasperlen, Glasmaß, Glastropfen 4 M.; alles andere unter lf. Nummer 107 fallende Glas 24 M.

<sup>15)</sup> Nußholz von Buchsbaum, Cedern, Kokos, Ebenholz, Mahagoni roh u. 0,10 M.; anderes Bau- u. Nußholz, roh u. 0,20 M.; Bau- u. Nußholz, mit Zugthieren gefahren, sofern es direkt aus dem Walde kommt u. nicht auf einen Verschiffungsplatz oder Bahnhof gefahren wird, für Bewohner u. Industriellen des Grenzbezirkes, auch dergl. Holz in Mengen von nicht mehr als 50 kg, nicht mit der Eisenbahn eingehend, für Bewohner des Grenzbezirkes, frei.

<sup>16)</sup> Bruyère (Erica) Holz, roh oder in geschnittenen Stücken, frei.

<sup>17)</sup> Gepreßte Hornknöpfe 100 M.; andere feine Holz- u. Waaren 30 M.

<sup>18)</sup> Vor dem 25. Juni 1885 2 M.

<sup>19)</sup> Nur für Johannisbrot; siehe auch Anm. 18.



Nach: 3. A. Eingang der wichtigeren Einfuhrartikel in den freien Verkehr für 1880/85.

Nach: Alphabetisches Verzeichniß dieser Einfuhrartikel.

Bezeichnung der Waarengattung.	Laufende Nummer in der folgenden Uebersicht.	Maß- stab.	Zollsätze nach dem Tarife vom		Zollsätze für die Ein- fuhr aus den Ver- trags- staaten.	Bezeichnung der Waarengattung.	Laufende Nummer in der folgenden Uebersicht.	Maß- stab.	Zollsätze nach dem Tarife vom		Zollsätze für die Ein- fuhr aus den Ver- trags- staaten.
			15. Juli 1879.	15. Juli 1879					15. Juli 1879.	15. Juli 1879	
			M.	M.					M.	M.	
1	2	3	4	5	6	1	2	3	4	5	6
Kautschuk und Guttapercha, roh od. gereinigt	167	100 kg	frei	frei	.	*Kurzwaaren (Quincaillerien u. ....)	176	100 kg	30—600	bis 600 <sup>24)</sup>	.
*Kautschuk- waaren . . . . .	169	»	24—90	24—90	.	*Leder aller Art .	138	»	18 u. 36	18 u. 36 <sup>25)</sup>	.
*Kaviar und Ka- viarurrogate . .	19	»	100	150	.	*Lederwaaren: grobe Schuh- macher- u. Waa- ren . . . . .	139	»	50	50	.
Kleesaat . . . . .	60	»	frei	frei	.	*—: feine . . . . .	140	»	70	70	.
Kleie; Malzfeime; Reisabfälle . .	65	»	»	»	.	*—: Handschuhe, leberne . . . . .	141	»	100	100	.
*Kleider und Leib- wäsche, fertige; Putzwaaren . .	166	»	120—900	130 bis 1 200 <sup>20)</sup>	.	*Leinen- u. Jute- garn; leinenes Nähgarn und Zwirn . . . . .	154	»	3—36	5—70	.
Knochenkohle . .	85	»	frei	frei	.	*Leinenwaaren: Jute- u. Gewebe, Leinwand, Zwil- lich, Drillich, un- gefärbt u. . . . .	161	»	6—60	12—60	.
Knochenmehl . .	63	»	»	»	.	*—: andere . . . . .	162	»	60—600	60—800	.
Koks . . . . .	68	»	»	»	.	*Leinöl in Fässern	94	»	4	4	.
*Konfitüren, gebr. Kaffee; Choko- lade; Conser- ven u. . . . .	54	»	50 u. 60	12—80	u. 50 <sup>21)</sup>	Leinsaaf . . . . .	58	»	frei	frei	.
*Korbflechter waaren, feine .	127	»	30	30	.	*Pichte aller Art.	98	»	15	18	.
Korbweiden und Reisenstäbe, ge- schält und un- geschält . . . . .	125	»	0,25 u. 3	0,40 u. 3 <sup>22)</sup>	.	Lumpen aller Art	130	»	frei	frei	.
Korfbolz . . . . .	126	»	frei	frei	frei	Mais u. syrischer Dari . . . . .	25	»	0,50 u. 1 <sup>26)</sup>	1	.
Korkstopfen; Kork- sohlen; Kork- schneidereien . .	128	»	30	30	10	Malz . . . . .	28	»	1,20	3 <sup>27)</sup>	.
Kühe und Stiere	21	Stück	6	9	.	Maschinen und Maschinenteile, einschl. der Näh- maschinen . . .	173	»	3—8	3—8 <sup>28)</sup>	.
Kupfer, roh oder als Bruch . . .	113	100 kg	frei	frei	.	Mehl; geschrotene oder geschälte Körner; Graup- en; Gries; Grüße . . . . .	31	»	2 <sup>29)</sup>	7,50	.
*Kupfer u. in Stangen und Blech; auch Kupferdraht . .	117	»	12 u. 28	12 u. 28 <sup>23)</sup>	.	*Melasse zur Braunweinbe- reitung . . . . .	46	»	frei	frei	.
*Kupferschmiede- und Gelbgießer- waaren . . . . .	121	»	18—60	18—60	.						

20) Die unter Putzwaaren begriffenen Hüte werden nach Stückzahl verzollt, u. zwar garnirte Damenhüte mit 1 M., nicht bef. gen. Hüte, garnirt u. ungarirt, mit 0,20 M.  
 21) Nur für Oliven bzw. Chokolade; Oliven vor dem 25. Juni 1885 30 M.  
 22) Korbweiden u. Reisenstäbe, ungeschält; Faschinen 0,40 M.; Korbweiden u. Reisenstäbe, geschält 3 M.  
 23) 28 M. für plattirtes Kupfer u. Blech und plattirtes Kupfer u. Draht.  
 24) Die zu Kurzwaaren gerechneten Gehäuse zu Taschenuhren werden nach Stückzahl verzollt, u. zwar goldene mit 1,50 M., andere mit 0,50 M.  
 25) 18 M. für ungefärbtes Leder (mit Ausnahme von Sohlleder, Brüsseler und dänischem Handschuhleder), sowie für gefärbtes Nuchtenleder, Pergament u. Stiefelschäfte; 36 M. für alles andere Leder.  
 26) 0,50 M. für Mais, 1 M. für syrischen Dari.  
 27) Vom 23. Februar bis 30. Juni 1885 einschl. 2,40 M.  
 28) Dampfmaschinen und Dampfessel zur Verwendung beim Schiffsbau frei.  
 29) Vom 1. Juli 1881 bis 30. Juni 1885 3 M.



## Noch: 3. A. Eingang der wichtigeren Einfuhrartikel in den freien Verkehr für 1880/85.

## Noch: Alphabetisches Verzeichniß dieser Einfuhrartikel.

Bezeichnung der Waarengattung.	Kaufende Nummer in der folgenden Uebersicht.	Maß- stab.	Zollfäße nach dem Tarife vom		Zollfäße für die Ein- fuhr aus den Ver- trags- staaten.	Bezeichnung der Waarengattung.	Kaufende Nummer in der folgenden Uebersicht.	Maß- stab.	Zollfäße nach dem Tarife vom		Zollfäße für die Ein- fuhr aus den Ver- trags- staaten.
			15. Juli 1879.	15. Juli 1879 22. Mai 1885.					15. Juli 1879.	15. Juli 1879 22. Mai 1885.	
1	2	3	4	5	6	1	2	3	4	5	6
Mineralöle, mit Ausnahme von Petroleum und Petroleumde- stillaten . . . .	89	100 kg	6	6 u. 10 <sup>30)</sup>	.	Palmkerne und Koprah . . . .	59	100 kg	frei	frei	.
*Möbel, gepol- sterte, auch über- zogene . . . . .	172	»	30 u. 40	30 u. 40 <sup>31)</sup>	.	*Papier, Papier- und Papp- waaren . . . . .	131	»	4—24	4—24	.
*Nüsse, trockene; Kastanien; Jo- hanniskern; Pi- nienkerne . . . .	36	»	4	4	1 <sup>32)</sup>	*Papiertapeten .	132	»	24	24	.
Obst, frisch . . .	32	»	frei	frei	.	*Parfümerien; Seife . . . . .	99	»	5—100	5—100	.
—, getrocknet, ge- backen zc. . . . .	34	»	4	4	.	Petroleum u. Pe- troleumdestillate	88	»	6	6 <sup>35)</sup>	.
Schfen . . . . .	31	Stück	20	30 <sup>33)</sup>	.	Pferde . . . . .	1	1 Stück	10	20	.
*Öle: aller Art in Flaschen oder Krügen . . . . .	52	100 kg	20	20	10 <sup>34)</sup>	*Porzellan und porzellanartige Waaren . . . . .	103	100 kg	14 u. 30	14 u. 30 <sup>36)</sup>	.
*—: Leinöl in Fässern . . . . .	94	»	4	4	.	Raps u. Rübsaat	57	»	0,30	2	.
*—: Olivenöl in Fässern, unde- naturirt . . . . .	53	»	8	10	4	*Reis, geschälter u. ungeschälter	27	»	4	4 <sup>37)</sup>	4
*—: Olivenöl in Fässern, antlich denaturirt . . . .	93	»	frei	2	frei	Roggen . . . . .	22	»	1	3	.
*—: anderes fet- tes Del in Fäß- ern . . . . .	95	»	2—8	2—10	.	Roheisen aller Art	111	»	1	1	.
*Delfirnif . . . .	91	»	4	6	.	*Salz, undenatu- rirt . . . . .	37	»	u. 12,80 <sup>38)</sup>	u. 12,80 <sup>38)</sup>	12 <sup>38)</sup>
Dehrückstände (Dehrücken) . . .	66	»	frei	frei	.	Schafvieh . . . . .	8	1 Stück	1 u. 0,50	1 u. 0,50 <sup>39)</sup>	.
						Schiefer: Dach- schiefer, rohe Schieferplatten u. roher Tafel- schiefer . . . . .	101	100 kg	0,50	u. 1,50 <sup>40)</sup>	.
						Schmalz und andere schmalz- artige Fette . . .	11	»	10 <sup>41)</sup>	10 <sup>42)</sup>	.
						*Schweine aus- schließlich der Spanferkel . . .	6	1 Stück	2,50	6	.

<sup>30)</sup> Mineralische Schmieröle 10 *M.*; andere Mineralöle 6 *M.*; Mineralöle, für andere gewerbliche Zwecke als die Schmieröl- oder Leuchtölfabrikation bestimmt, unter Kontrolle der Verwendung frei; Mineralöle, welche für die Reinigung, Raffinierung oder Destillierung in inländischen Betriebsanstalten bestimmt sind, unter Kontrolle frei mit der Maßgabe, daß von den daraus gewonnenen Produkten: Benzin, Ligroin u. Petroleumäther, soweit dieselben nicht zu Schmieröl u. Beleuchtungszwecken Verwendung finden, unter Kontrolle der Verwendung, auf Erlaubnißschein frei bleiben, die übrigen aber wie ausländische behandelt werden.

<sup>31)</sup> Gepolsterte Möbel ohne Ueberzug 30 *M.*; dergleichen mit Ueberzug 40 *M.*

<sup>32)</sup> Nur für Johanniskern; siehe auch Anm. 18.

<sup>33)</sup> Zugochsen von 2½ bis 5 Jahren für Bewohner des Grenzbezirks, zum eigenen Wirtschaftsbetriebe nachweislich notwendig, unter Kontrolle 20 *M.*

<sup>34)</sup> Nur für Speiseöle in Flaschen u. Krügen.

<sup>35)</sup> Siehe Anmerkung 30.

<sup>36)</sup> 30 *M.* für farbiges, gerändertes, bedrucktes, bemaltes, vergoldetes, verfilbertes Porzellan zc., auch Porzellan zc. in Verbindung mit anderen Materialien, soweit diese Waaren dadurch nicht unter Tarisnummer 20 fallen; 14 *M.* für weißes Porzellan zc.

<sup>37)</sup> Reis zur Stärtefabrikation unter Kontrolle bis 1. Juli 1885 1,20 *M.*; von da ab 3 *M.*

<sup>38)</sup> 12 *M.* für feewärts eingehendes Salz.

<sup>39)</sup> 0,50 *M.* für Lämmer; 1 *M.* für anderes Schafvieh.

<sup>40)</sup> Siehe Anmerkung 3.

<sup>41)</sup> Nur für Schmalz von Schweinen u. Gänfen.

<sup>42)</sup> Schmalz u. schmalzartige Fette für Lichtfabriken auf Erlaubnißschein unter Kontrolle 2 *M.*



Nach: 3. A. Eingang der wichtigeren Einfuhrartikel in den freien Verkehr für 1880/85.

Nach: Alphabetisches Verzeichniß dieser Einfuhrartikel.

Bezeichnung der Waarengattung.	Kaufende Nummer in der folgenden Uebersicht.	Maß- stab.	Zollsätze nach dem Tarife vom		Zollsätze für die Ein- fuhrn aus den Ver- trags- staaten.	Bezeichnung der Waarengattung.	Kaufende Nummer in der folgenden Uebersicht.	Maß- stab.	Zollsätze nach dem Tarife vom		Zollsätze für die Ein- fuhrn aus den Ver- trags- staaten.
			15. Juli 1879.	15. Juli 1879 22. Mai 1885.					15. Juli 1879.	15. Juli 1879 22. Mai 1885.	
1	2	3	4	5	6	1	2	3	4	5	6
Seide: Rohseide (Greze) . . . . .	155	100 kg	frei	frei	frei	*Taschenuhren u. fertige Werke zu solchen . . . . .	175	1 Stück	600	0,50—3 <sup>48)</sup>	.
—: Floretseide, ungefärbt (Schappe) . . . . .	156	»	»	»	.	Terpentinöl und and. Harzöl . . . . .	90	100 kg	frei	frei	.
—: Zwirn aus Rohseide . . . . .	157	»	100	200	.	*Thee . . . . .	42	»	100	100 <sup>49)</sup>	.
*—: Seide und Floretseide, ge- färbt; Vacets . . . . .	158	»	36	36	.	*Ehonwaaren . . . . .	102	»	10 u. 16	10 u. 16 <sup>50)</sup>	.
*—: Seidenwa- ren . . . . .	163	»	250 u. 600	bis 1 000	.	*Wachstuch, Wachsmuffelin, Wachstafft . . . . .	168	»	12—50	12—50	.
*—: Halbseiden- waaren . . . . .	164	»	300	450	.	*Wagen mit Leder- ober Polster- arbeit, auschl. der Eisenbahn- fahrzeuge . . . . .	171	1 Stück	150	150	.
*Seife und Par- fümerien . . . . .	99	»	5—100	5—100	.	*Wein und Eider: in Fässern . . . . .	50	100 kg	24	24	24
*Soda: rohe, auch krySTALLISIRTE . . . . .	71	»	1,50	1,50	.	*—: in Flaschen . . . . .	51	»	48	48 u. 80 <sup>51)</sup>	48 <sup>51)</sup>
*—: kalzinirte, u. doppelkohlens- saures Natron . . . . .	72	»	2,50	2,50	.	Weinstein, roher u. gereinigter . . . . .	78	»	frei	frei	frei
*Spanferkel . . . . .	7	1 Stück	0,30	1	.	Weißblech . . . . .	115	»	5	5	.
*Stearin- u. Pal- mitinsäure, Pa- raffin, Wal- rath etc. . . . .	97	100 kg	8	10	.	Weizen . . . . .	21	»	1	3	.
Steine, rohe oder blos behauene . . . . .	100	»	frei	frei	.	Wolle: Schaf- wolle, roh, auch gewaschen . . . . .	150	»	frei	frei	.
Steinkohlen . . . . .	67	»	»	»	.	—: Shuddy- wolle, Wollen- abfälle, Kämm- linge . . . . .	151	»	»	»	.
Stiere und Kühe . . . . .	2	1 Stück	6	9	.	—: gekämmte . . . . .	152	»	2	2	.
Strohbänder . . . . .	129	100 kg	18	18	.	*Wollengarn und Wollenwatte . . . . .	159	»	3—24	3—24	.
*Süßfrüchte, frische . . . . .	33	»	12	12	4 <sup>43)</sup>	*Wollenwaaren . . . . .	165	»	3—450	3—450 <sup>52)</sup>	.
*—, getrocknete . . . . .	35	»	24 u. 30	24 u. 30 <sup>44)</sup>	8 u. 10 <sup>45)</sup>	Zinn- und Zinn- waaren, feine . . . . .	120	»	24	24	.
Superphosphate . . . . .	64	»	frei	frei	.	Zinn, rohes, Bruchzinn . . . . .	112	»	frei	frei	.
*Syrup u. Melasse . . . . .	45	»	15	15 <sup>46)</sup>	.	*Zucker: Roh- zucker . . . . .	43	»	24 u. 30	24 u. 30 <sup>53)</sup>	.
*Tabak: Roh- tabak . . . . .	55	»	85	85	.	*—: raffinirter . . . . .	44	»	30	30	.
*—: Tabakfa- brikate . . . . .	56	»	180 u. 270	u. 270 <sup>47)</sup>	.						

<sup>43)</sup> Für frische Apfelsinen, Citronen, Limonen, Pomeranzen, Granaten, Datteln u. Mandeln.

<sup>44)</sup> 24 M. für Feigen, Korinthen u. Rosinen; 30 M. für Mandeln und andere getrocknete Süßfrüchte.

<sup>45)</sup> 8 M. für Feigen, Korinthen u. Rosinen; 10 M. für getrocknete Datteln, Mandeln, Pomeranzen u. Granaten.

<sup>46)</sup> Melasse zur Branntweinbereitung frei.

<sup>47)</sup> 270 M. für Cigarren u. Cigarretten; 180 M. für andere Tabakfabrikate.

<sup>48)</sup> Bis 1. Juli 1885 ausschließlich der fertigen Werke zu Taschenuhren ohne Gehäuse.

<sup>49)</sup> Thee zur Theinfabrikation, amtlich denaturirt, auf Erlaubnißschein unter Kontrolle frei.

<sup>50)</sup> 10 M. für einfarbige oder weiße Ehonwaaren, sowie für feine Waaren aus Terracotta; 16 M. für andere Ehonwaaren.

<sup>51)</sup> 80 M. für Schaumweine; 48 M. für andere Weine.

<sup>52)</sup> Der Zollsatz für unbedruckte wollene Tuch- u. Zeugwaaren u. für bedruckte wollene Waaren (mit Ausschluß der Fußdecken) im Gewicht von 200 g oder weniger auf den qm Gewebestück wurde vom 1. Juli 1881 an von 135 M. bezw. 150 M. auf 220 M. erhöht.

<sup>53)</sup> Rohzucker unter Nr. 19 des holländischen Standard 24 M.; Rohzucker von Nr. 19 des holländischen Standard und darüber, sowie raffinirter Zucker aller Art 30 M.



## Noch: 3. A. Eingang der wichtigeren Einfuhrartikel in den freien Verkehr für 1880/85.

Jahre.	1) Pferde.	2) Stiere und Kühe. 1)	3) Ochsen einschl. der Zugochsen. 1)	4) Jungvieh. 1)	5) Kälber. 1)	6) Schweine einschl. der Spanferkel. 1)	7) Spanferkel. 1)	8) Schafvieh einschl. der Lämmer. 1)
1	2	3	4	5	6	7	8	9
Stückzahl.								
1880	59 722	54 044	16 078	34 294	25 664	1 104 321	168 495	173 677
1881	54 793	64 239	13 012	35 190	39 935	1 167 945	197 061	53 906
1882	64 980	89 730	25 197	56 126	43 486	1 039 136	278 047	69 142
1883	76 636	81 002	28 092	41 078	37 882	926 502	180 168	88 674
1884	74 469	47 717	16 891	27 002	18 992	759 207	134 945	75 528
1885	* 69 763	* 45 961	* 12 718	* 40 317	* 18 194	* 545 633	* 112 834	11 434
Geschätzter Werth in 1000 M.								
1880	59 722	16 214	4 823	2 401	898	60 738	1 348	2 296
1881	49 314	19 821	5 205	3 167	1 398	99 275	1 379	972
1882	58 482	31 953	10 079	7 577	1 522	100 796	2 502	1 833
1883	61 309	32 949	11 237	7 805	2 273	92 650	1 621	2 267
1884	63 299	18 352	6 334	4 590	1 063	75 921	1 147	1 729
1885	59 996	18 601	4 352	5 457	928	52 381	846	268
9) Fleisch; Geflügel und Wild aller Art, nicht lebend. 2)	10) Fleischextrakt; Suppentafeln, Konjommé, Tafelbouillon.	11) Schmalz und andere schmalzartige Fetts. 2)	12) Butter, auch künstliche.	13) Käse aller Art.	14) Eier von Geflügel; Eigelb.	15) Honig.	16) Frische Fische und Flussfische, auch Landfische.	
Mengen in Tonnen zu 1000 kg netto.								
1880	25 107	163	54 599	5 001	4 111	15 439	2 119	12 644
1881	20 117	212	38 547	4 899	3 866	14 841	2 731	13 318
1882	8 660	227	25 890	4 664	3 810	18 125	3 425	14 298
1883	11 694	285	31 034	4 886	4 064	18 168	2 358	13 904
1884	5 200	322	23 832	3 792	4 394	19 802	2 726	13 914
1885	* 5 819	* 390	* 35 653	4 284	4 600	23 656	* 5 408	19 645
Geschätzter Werth in 1000 M.								
1880	25 008	2 279	49 139	7 530	4 933	14 667	1 314	6 696
1881	23 293	2 968	38 547	6 984	5 025	14 099	1 638	7 053
1882	11 420	3 175	29 515	7 572	6 172	17 219	2 055	7 572
1883	13 103	3 994	29 482	7 916	6 502	14 534	1 415	7 364
1884	6 859	4 505	20 257	4 985	7 031	20 792	1 499	7 369
1885	6 672	5 073	25 312	5 218	7 360	21 290	2 488	10 404
17) Getringe, gefalzene. Haß.	18) Fische, gefalzen, geräuchert, getrocknet; auch getrocknete Stodfische.	19) Kaviar und Kaviar-surrogate.	20) Austern und andere Muschel- oder Schalthiere aus der See.	21) Weizen. 9)	22) Roggen. 9)	23) Hafer. 9)	24) Gerste. 9)	
Mengen in Tonnen zu 1000 kg netto.								
1880	737 137	4 287	243	587	227 553	689 563	161 686	222 271
1881	854 557	4 635	263	648	361 949	575 454	262 590	247 828
1882	875 131	4 348	272	639	687 241	658 280	274 868	372 648
1883	867 351	4 281	281	642	641 910	777 046	260 076	321 507
1884	960 046	5 049	297	741	754 512	961 560	366 413	440 080
1885	1 023 675	6 342	* 314	* 832	* 572 423	* 769 701	* 218 083	* 438 036
Geschätzter Werth in 1000 M.								
1880	25 800	4 316	2 188	904	47 103	117 226	20 696	37 119
1881	29 055	5 414	2 368	994	76 009	102 431	34 662	39 653
1882	29 317	6 111	2 444	1 061	135 386	86 893	32 434	57 388
1883	32 092	5 346	2 109	1 062	118 433	101 016	31 209	52 245
1884	29 761	6 263	2 521	1 217	113 931	113 464	43 237	63 372
1885	29 932	5 260	2 672	1 253	77 277	84 667	24 207	56 069

1) Auf die Einfuhr von Vieh sind die an der Grenze gegen die Niederlande, Rußland und Oesterreich-Ungarn zur Abwehr von Seuchen zeitweise erlassenen Einfuhrverbote, speziell auf die Einfuhr von Schweinen und Spanferkeln auch das Verbot der Einfuhr von Schweinen amerikanischen Ursprungs vom 6. März 1883 und die hierzu erlassenen Ausführungsbestimmungen, welche die Einfuhr von Schweinen durch die Forderung von Ursprungszeugnissen erschweren, mehr oder minder von Einfluß. — 2) Durch Verordnung vom 25. Juni 1880 wurde die Einfuhr von gehacktem oder auf ähnliche Weise zerkleinertem oder sonst zubereitetem Schweinefleisch und von Würsten aller Art aus Amerika, durch Verordnung vom 6. März 1883 die Einfuhr von Schweinefleisch, einschließlich der Speckseiten, sowie von Würsten aller Art amerikanischen Ursprungs bis auf weiteres verboten.



## Nodh: 3. A. Eingang der wichtigeren Einfuhrartikel in den freien Verkehr für 1880/85.

Jahre.	25) Mais und syrischer Dari. <sup>8)</sup> u. 7)	26) Buchweizen. <sup>6)</sup>	27) Reis. <sup>5)</sup>	28) Malz.	29) Hülsenfrüchte und rohe Hirse. <sup>9)</sup>	30) Kartoffeln.	31) Mehl; gekeimte u. Körner; Erbsen; Erbsen; Erbsen.	32) Obst, frisches, auschl. der Weinbeeren u. Süßfrüchte.
1	10	11	12	13	14	15	16	17
Mengen in Tonnen zu 1 000 kg netto.								
1880	δ <sup>8)</sup> 340 640	δ <sup>6)</sup> 8 357	δ <sup>5)</sup> 81 823	δ <sup>9)</sup> 35 220	δ <sup>9)</sup> 30 272	f 30 381	δ <sup>9)</sup> 67 875	f 26 233
1881	430 374	14 586	84 376	46 322	37 232	32 490	<sup>7)</sup> 77 601	28 809
1882	96 623	14 917	88 588	49 864	50 821	26 446	<sup>7)</sup> 57 480	34 854
1883	177 190	10 778	93 425	57 671	50 038	36 122	65 140	34 885
1884	192 002	12 437	87 992	65 646	55 710	34 345	60 448	62 748
1885	<sup>8)</sup> 196 321	<sup>6)</sup> 18 414	<sup>5)</sup> 87 150	<sup>9)</sup> 64 994	52 779	43 343	<sup>7)</sup> 27 677	70 386
Geschäftlicher Werth in 1 000 M.								
1880	40 196	1 024	20 865	9 333	5 630	1 519	18 188	4 722
1881	51 645	1 750	20 276	11 696	7 000	1 625	22 524	3 745
1882	13 720	1 939	18 391	12 765	8 385	1 587	17 279	6 971
1883	22 680	1 347	19 415	14 764	7 756	2 167	18 562	5 233
1884	21 888	1 368	17 427	15 755	8 914	1 511	17 426	11 295
1885	19 828	1 878	15 899	15 144	7 349	1 344	7 264	13 373
Mengen in Tonnen zu 1 000 kg netto.								
1880	δ 7 408	δ 18 457	δ 16 950	δ 6 606	δ 31 641	δ 1 424	δ 3 977	δ 94 360
1881	8 835	15 562	19 335	4 762	29 492	1 181	4 498	104 272
1882	8 574	16 557	19 572	6 683	30 451	1 609	5 315	107 184
1883	† 10 094	18 023	† 22 296	† 4 770	29 879	1 695	5 720	114 226
1884	13 635	21 822	26 425	6 859	25 969	1 340	5 989	111 159
1885	15 137	25 292	26 708	† 6 189	24 148	1 385	† 6 296	118 196
Geschäftlicher Werth in 1 000 M.								
1880	2 667	7 752	11 432	2 510	814	5 269	6 632	150 810
1881	3 181	7 003	12 008	1 714	757	4 134	6 514	135 447
1882	2 829	7 865	11 969	2 339	747	12 070	7 595	115 717
1883	3 331	8 561	12 847	1 264	627	9 150	8 281	137 029
1884	3 818	8 074	13 529	2 126	536	5 628	8 464	122 239
1885	4 237	8 599	14 307	2 521	493	3 878	9 983	112 253

<sup>8)</sup> Bis 30. Juni 1885 nur Schmalz von Schweinen und Gänzen. — <sup>4)</sup> Berichtigte Werthe. — <sup>5)</sup> Berichtiger Werth. — <sup>6)</sup> Bis zum 30. Juni 1882 ist Getreide, welches zum Zweck der Vermahlung und der Ausfuhr der gewonnenen Mühlenfabrikate auf Privatniederlagen eingeführt wurde, in die Jahresnachweisung über den Veredlungsverkehr aufgenommen und daher von der Einfuhr in den freien Verkehr ausgeschlossen. Vom 1. Juli 1882 an ist dagegen in Folge des Reichsgesetzes vom 23. Juni 1882, welches betreffs der durch dasselbe gestatteten zollfreien Mühlenlager bezw. des auf Mühlenlager gehenden Getreides und der von Mühlenlagern kommenden Mühlenfabrikate besondere Nachweise erforderlich machte, dergleichen Getreide in der Einfuhr in den freien Verkehr des deutschen Zollgebiets enthalten. Auf dergleichen Mühlenlager wurden eingeführt von Weizen: 68 086 t im 2. Halbjahre 1882, 149 808 t im Jahre 1883, 170 866 t im Jahre 1884, 126 382 t im Jahre 1885; von Roggen: 21 730 t im 2. Halbjahre 1882, 85 265 t im Jahre 1883, 118 863 t im Jahre 1884, 105 001 t im Jahre 1885; von Hafer: 10 t im 2. Halbjahre 1882, 4 t im Jahre 1883, 453 t im Jahre 1884, 105 t im Jahre 1885; von Gerste: 221 t im 2. Halbjahre 1882, 2 892 t im Jahre 1883, 6 334 t im Jahre 1884, 5 167 t im Jahre 1885; von Mais: 80 t im Jahre 1883; von Buchweizen: 931 t im 2. Halbjahre 1882, 1 796 t im Jahre 1883, 2 320 t im Jahre 1884, 3 665 t im Jahre 1885; von Hülsenfrüchten: 6 t im Jahre 1883, 540 t im Jahre 1884, 157 t im Jahre 1885. Wegen unterliegender Ausfuhr einer entsprechenden Menge von Mühlenfabrikaten wurden auf Grund der Zollkonten für diese Mühlenlager von diesem Getreide verzollt und zwar von Weizen: 30 746 t im Jahre 1883, 45 717 t im Jahre 1884, 27 031 t im Jahre 1885; von Roggen: 14 958 t im Jahre 1883, 62 556 t im Jahre 1884, 49 607 t im Jahre 1885; von Hafer: 130 t im Jahre 1884; von Gerste: 1 526 t im Jahre 1883, 5 880 t im Jahre 1884, 2 361 t im Jahre 1885; von Buchweizen: 438 t im Jahre 1883, 698 t im Jahre 1884, 387 t im Jahre 1885; von Hülsenfrüchten: 43 t im Jahre 1884, 99 t im Jahre 1885. — <sup>7)</sup> Bis 30. Juni 1885 nur Mais. — <sup>8)</sup> Darunter auch der zur Stärkefabrikation unter Kontrolle eingeführte Reis ohne Unterschied, ob die aus demselben gewonnene Stärke im Inlande verblieb oder nach dem Auslande abgesetzt wurde. — <sup>9)</sup> S. Anm. 6 zu Nr. 21—26. Bis 30. Juni 1885 auch syrischer Dari. — <sup>10)</sup> Mit Ausnahme der unreifen grünen ungeschälten Pomeranzen. — <sup>11)</sup> Mit Einschluß der zur Darstellung ätherischer Oele auf Erlaubnißschein unter Kontrolle eingeführten Gewürze. — <sup>12)</sup> Die Zahlen beziehen sich auf die Einfuhr von rohem Kaffee und Kaffeesurrogaten mit Ausschluß der frischen getrockneten (gebarnten), gebrannten (gerösteten) oder gemahlten Eichorien. — <sup>13)</sup> Die Zahlen beziehen sich sowohl auf die Einfuhr von Rohzucker unter Nr. 19, wie auf die Einfuhr von Rohzucker von Nr. 19 des holländischen Standard



## Noch: 3. A. Eingang der wichtigeren Einfuhrartikel in den freien Verkehr für 1880/85.

Jahre.	41) Kakao in Bohnen u. Kakaoschalen.	42) Thee.	43) Roh- zucker. <sup>12)</sup>	44) Raffinirter Zucker aller Art	45) Syrup und Melasse. <sup>14)</sup>	46) Melasse zur Branntwein- bereitung.	47) Bier aller Art, auch Meth. <sup>15)</sup>	48) Brannt- wein aller Art. <sup>17)</sup>								
1	18	19	20	21	22	23	24	25								
Mengen in Tonnen zu 1000 kg netto.																
1880	3 234	3 936	3 1489	3 2727	3 3516	3 9831	3 12070	3 4446								
1881	2 460	1 482	1 678	2 513	3 697	1 334	12 032	4 614								
1882	2 619	1 484	2 321	2 170	3 776	67	12 761	4 517								
1883	2 679	1 592	2 056	1 854	3 697	430	13 537	4 855								
1884	2 958	1 560	2 036	1 352	3 378	129	13 645	7 590								
1885	* 3 324	1 789	2 408	1 303	3 146	282	13 163	* 6 325								
Geschätzter Werth in 1000 M.																
1880	2 940	2 527	820	1 745	1 044	1 131	( <sup>16</sup> 2 535)	4 299								
1881	3 014	3 408	890	1 633	1 021	160	( <sup>16</sup> 2 527)	4 380								
1882	3 336	3 265	1 186	1 367	966	7	2 552	5 463								
1883	3 953	3 980	988	1 038	924	42	2 707	5 941								
1884	4 997	3 433	815	568	810	9	2 866	8 778								
1885	5 025	3 450	928	521	817	20	2 764	7 460								
<table border="1" style="width: 100%; border-collapse: collapse;"> <thead> <tr> <th>49) Flüssig und künstlich bereitete Getränke. <sup>18)</sup></th> <th>50) Wein und Cider in Fässern.</th> <th>51) Wein und Cider in Flaschen.</th> <th>52) Öl in Flaschen oder Krügen. <sup>20)</sup></th> <th>53) Olivenöl in Fässern, undenaturirt. <sup>21)</sup></th> <th>54) Konfitü- ren; gebr. Kaffee; Chocolade; Conferven. <sup>22)</sup></th> <th>55) Roh- taback. <sup>23)</sup></th> <th>56) Taback- fabrikate.</th> </tr> </thead> </table>									49) Flüssig und künstlich bereitete Getränke. <sup>18)</sup>	50) Wein und Cider in Fässern.	51) Wein und Cider in Flaschen.	52) Öl in Flaschen oder Krügen. <sup>20)</sup>	53) Olivenöl in Fässern, undenaturirt. <sup>21)</sup>	54) Konfitü- ren; gebr. Kaffee; Chocolade; Conferven. <sup>22)</sup>	55) Roh- taback. <sup>23)</sup>	56) Taback- fabrikate.
49) Flüssig und künstlich bereitete Getränke. <sup>18)</sup>	50) Wein und Cider in Fässern.	51) Wein und Cider in Flaschen.	52) Öl in Flaschen oder Krügen. <sup>20)</sup>	53) Olivenöl in Fässern, undenaturirt. <sup>21)</sup>	54) Konfitü- ren; gebr. Kaffee; Chocolade; Conferven. <sup>22)</sup>	55) Roh- taback. <sup>23)</sup>	56) Taback- fabrikate.									
Mengen in Tonnen zu 1000 kg netto.																
1880	* 3 244	3 43 763	3 3 657	* 178	* 1 878	3 2 174	3 10 326	3 807								
1881	254	44 747	3 803	157	3 100	2 330	20 643	819								
1882	231	50 954	3 874	137	2 590	2 346	28 976	812								
1883	202	52 211	3 947	† 140	† 2 761	† 2 618	30 472	812								
1884	209	53 746	4 690	145	2 207	2 650	34 487	895								
1885	175	54 103	* 3 320	138	* 2 716	* † 2 956	38 297	931								
Geschätzter Werth in 1000 M.																
1880	127	24 069	( <sup>19</sup> 7 465)	302	2 630	3 422	13 192	10 713								
1881	132	26 848	7 918	266	3 875	4 290	26 454	10 226								
1882	120	29 553	8 547	233	3 108	4 260	( <sup>24</sup> 51 754)	10 447								
1883	105	30 803	8 701	237	3 175	5 111	44 052	9 373								
1884	108	33 321	10 494	246	2 759	5 222	50 079	9 762								
1885	91	29 755	7 303	224	2 580	5 640	56 112	10 683								
<table border="1" style="width: 100%; border-collapse: collapse;"> <thead> <tr> <th>57) Kaps; Rübfaat; Kohl-, Zederich- u. Rettigfaat.</th> <th>58) Leinfaat.</th> <th>59) Palm- ferne und Koprap. <sup>26)</sup></th> <th>60) Kleesfaat.</th> <th>61) Grass- faat.</th> <th>62) Guano. <sup>27)</sup></th> <th>63) Knochen- mehl.</th> <th>64) Super- phosphate.</th> </tr> </thead> </table>									57) Kaps; Rübfaat; Kohl-, Zederich- u. Rettigfaat.	58) Leinfaat.	59) Palm- ferne und Koprap. <sup>26)</sup>	60) Kleesfaat.	61) Grass- faat.	62) Guano. <sup>27)</sup>	63) Knochen- mehl.	64) Super- phosphate.
57) Kaps; Rübfaat; Kohl-, Zederich- u. Rettigfaat.	58) Leinfaat.	59) Palm- ferne und Koprap. <sup>26)</sup>	60) Kleesfaat.	61) Grass- faat.	62) Guano. <sup>27)</sup>	63) Knochen- mehl.	64) Super- phosphate.									
Mengen in Tonnen zu 1000 kg netto.																
1880	3 66 335	3 74 121	3 47 480	3 12 653	3 3 280	3 117 384	3 14 630	3 15 600								
1881	76 502	70 637	39 209	12 237	4 075	113 952	18 272	20 404								
1882	68 114	76 472	54 690	14 355	5 010	106 316	25 242	24 879								
1883	115 444	75 178	59 223	15 944	7 724	72 985	21 820	31 564								
1884	93 657	60 993	69 610	16 406	6 627	68 271	28 248	30 273								
1885	<sup>25)</sup> 66 338	57 731	78 631	15 787	5 169	64 408	22 039	23 336								
Geschätzter Werth in 1000 M.																
1880	14 925	16 307	13 532	11 641	1 476	21 129	2 194	2 340								
1881	17 404	14 481	9 214	11 258	1 956	22 790	2 741	2 857								
1882	16 347	14 530	13 399	14 355	2 705	23 389	4 039	3 732								
1883	30 015	14 284	17 767	19 930	4 171	14 597	3 273	4 103								
1884	19 668	11 893	18 795	15 586	2 651	13 654	3 672	3 633								
1885	12 604	10 969	18 872	13 419	2 067	9 017	2 645	2 100								

und darüber. — <sup>14)</sup> Mit Ausschluß der Melasse zur Branntweinbereitung (s. Nr. 46). — <sup>15)</sup> In Fässern und Flaschen. — <sup>16)</sup> Berichtigte Werthe. — <sup>17)</sup> In Fässern und Flaschen. — <sup>18)</sup> In Fässern, Flaschen und Krügen. — <sup>19)</sup> Berichtigter Werth (vergl. St. d. D. R. Bd. LIV. S. 1. 122). — <sup>20)</sup> Unter 50 kg Bruttogewicht. — <sup>21)</sup> Auch Olivenöl in Flaschen oder Krügen von mindestens 50 kg Bruttogewicht. — <sup>22)</sup> Die Zahlen enthalten die Einfuhr von Konfitüren, Zuckerwerk, Kuchenwerk, Kakaomasse, entöltem Kakao, Chocolade und Chocoladefurrogaten, gebr. Kaffee, kondensirter Milch, Konferven, Oliven, Kapern, Pasteten, Saucen und anderen ähnlichen Gegenständen des feineren Tafelgenusses.



## Nro. 3. A. Eingang der wichtigeren Einfuhrartikel in den freien Verkehr für 1880/85.

Jahre.	65) Kleie; Malzferne; Reisabfälle.	66) Getrück- stände (Delfuchen).	67) Stein- Kohlen.	68) Koks.	69) Braun- Kohlen.	70) Brenn- holz und Lochfuchen. <sup>29)</sup>	71) Soda, rohe, auch feinhalbferte.	72) Soda, salzsaure und doppelt-kohlens. Natron. <sup>30)</sup>
1	26	27	28	29	30	31	32	33
Mengen in Tonnen zu 1 000 kg netto.								
1880	† 78 295	† 47 550	† 2 058 768	† 228 207	† 3 081 269	† 173 021	‡ 13 261	* 8 744
1881	115 236	67 538	1 953 132	170 308	3 064 080	149 593	14 569	9 527
1882	97 159	78 254	2 090 622	201 323	3 020 984	117 941	10 448	9 203
1883	100 976	109 333	2 181 182	166 309	3 319 944	169 340	9 330	5 893
1884	129 305	120 387	2 296 777	123 190	3 466 322	117 704	6 677	4 222
1885	160 900	116 675	2 375 905	151 124	3 647 777	137 754	6 103	2 494
Geschäftler Werth in 1 000 M.								
1880	8 378	6 657	( <sup>28</sup> 25 735	( <sup>28</sup> 2 738	10 168	4 152	1 028	1 334
1881	11 063	9 455	( <sup>28</sup> 24 414	( <sup>28</sup> 2 384	12 256	3 589	1 093	1 360
1882	8 258	10 956	24 042	3 221	12 084	2 358	731	1 221
1883	9 088	15 307	22 902	2 245	13 280	3 387	653	785
1884	11 638	16 854	24 116	1 355	13 865	2 355	467	544
1885	12 470	14 001	27 085	1 768	13 497	2 748	366	314
73) Natron.	74) Alaun.	75) Chlor- kalk.	76) Ammo- niak, schwefelsaures.	77) Chilis- salpeter.	78) Weins- stein, roher und gereinigter.	79) Holz- borke und Gerberlohe.	80) Galläpfel; Knopperrn; Eck- dopperrn; Valonea u. c. <sup>31)</sup>	
Mengen in Tonnen zu 1 000 kg netto.								
1880	† 8 004	‡ 739	‡ 7 221	† 33 783	† 55 078	† 2 464	‡ 60 186	† 1 619
1881	5 548	560	7 145	34 652	89 950	2 644	62 512	2 368
1882	6 577	441	5 817	34 147	126 949	3 132	59 264	2 750
1883	5 231	326	5 127	27 904	166 185	2 455	59 812	3 422
1884	3 615	330	6 339	35 967	200 647	2 795	65 680	3 803
1885	3 262	462	6 178	35 070	156 738	2 173	64 813	6 791
Geschäftler Werth in 1 000 M.								
1880	2 241	126	903	13 513	17 074	5 544	6 921	2 234
1881	1 553	90	714	14 207	26 985	5 948	6 564	3 268
1882	1 776	57	582	14 342	33 007	5 950	6 223	4 262
1883	1 412	42	769	9 767	36 561	4 911	8 673	4 278
1884	940	43	1 078	10 790	40 129	5 591	8 538	4 374
1885	718	60	865	7 891	31 348	4 346	7 778	5 433
81) Katedu.	82) Karbholz.	83) Karbholz- extrakte; auch Quercitron- Extrakt.	84) Indigo.	85) Knochen- Fohle.	86) China- rinde.	87) Sichten- harz (Terpentinharz, Colophonium); Terpentin.	88) Petro- leum und Petroleum- destillate.	
Mengen in Tonnen zu 1 000 kg netto.								
1880	† 5 210	† 45 614	‡ 3 192	† 1 232	† 16 656	† 1 498	† 38 877	‡ 266 587
1881	6 438	49 659	4 011	1 633	25 183	2 168	45 638	364 879
1882	5 571	50 399	4 649	1 562	33 710	2 579	50 814	342 510
1883	6 645	56 334	4 525	1 718	27 145	1 793	50 429	370 305
1884	6 043	54 374	4 938	1 934	21 108	3 708	64 452	462 545
1885	5 653	60 130	4 955	1 969	19 067	4 338	46 940	482 189
Geschäftler Werth in 1 000 M.								
1880	3 387	8 732	2 873	17 857	3 331	13 485	5 443	48 652
1881	3 863	8 722	3 410	22 861	5 037	15 176	6 161	58 381
1882	3 621	8 951	3 952	21 086	8 259	16 765	6 860	49 664
1883	3 987	9 633	3 846	22 334	6 650	( <sup>32</sup> 7 170	6 556	55 546
1884	3 203	9 038	3 951	24 171	5 066	12 978	8 057	69 382
1885	2 827	8 532	3 865	25 592	3 813	11 494	5 398	69 918

<sup>23)</sup> Mit Einschluß der ganz oder zum Theil aus dem Rohtabak gewonnenen Tabacksaunen. — <sup>24)</sup> Mit Rücksicht auf die größere Einfuhr hochwerthiger Cigarrentabake ist der Durchschnittspreis für Rohtabak erhöht worden. — <sup>25)</sup> Darunter auf Mühlenlager: 16 762 t. — <sup>26)</sup> Vor 1885 nur Palmkerne. — <sup>27)</sup> Vor 1885 nur Peru- oder echter Guano, seit 1885 auch Fisch-, Fleisch-, Granat- u. Guano — <sup>28)</sup> Berichtigte Werke. — <sup>29)</sup> Auch Schleifholz und Holz zur Cellulosefabrikation. — <sup>30)</sup> Kalzinirte Soda ist zusammen mit doppeltkohlensaurem Natron aufgeführt, um den Vergleich mit den Zahlen früherer Jahre zu ermöglichen. — <sup>31)</sup> Vor 1885 nur Galläpfel und Knopperrn. — <sup>32)</sup> Der Werth der Einfuhr von Chinarinde minderte sich in Folge erheblichen Preisrückganges. — <sup>33)</sup> Vor 1884 mit Einschluß der für andere gewerbliche Zwecke als die Feuchthöl-



Noch: 3. A. Eingang der wichtigeren Einfuhrartikel in den freien Verkehr für 1880/85.

Jahre.	89) Andere Mineral-Ste. <sup>35)</sup>	90) Terpentinöl und anderes Harzöl.	91) Oelfirnif.	92) Andere Firnisse.	93) Olivenöl in Fässern, amtlich denaturirt.	94) Leinöl in Fässern.	95) Anderes fettes Öl in Fässern. <sup>34)</sup>	96) Fischspeck, Fischthran.
1	34	35	36	37	38	39	40	41
Mengen in Tonnen zu 1 000 kg netto.								
1880	3 19 891	f 7 022	* 2 565	3 460	f 6 531	* 29 744	* 28 469	3 12 545
1881	22 026	6 902	2 841	468	8 924	31 457	33 683	10 262
1882	27 158	7 903	2 431	517	7 632	35 957	32 209	9 841
1883	47 236	8 642	3 014	533	12 857	47 742	30 570	10 071
1884	16 921	9 178	3 373	559	6 758	38 280	27 313	10 870
1885	* 34 603	9 816	* 3 188	573	3 7 158	38 313	* 29 782	11 409
Geschäftler Werth in 1 000 M.								
1880	5 570	4 213	1 500	828	5 420	17 252	22 593	7 527
1881	5 508	4 486	1 676	936	6 961	17 616	23 245	5 746
1882	6 791	5 925	1 410	1 034	5 724	20 136	21 870	6 495
1883	11 811	5 358	1 507	1 067	9 515	22 916	20 468	7 251
1884	4 616	4 589	1 619	1 062	5 271	17 226	17 083	7 065
1885	6 471	4 908	1 403	1 431	5 010	17 241	16 541	5 705
<div style="display: flex; justify-content: space-between; font-size: small;"> <span>97) Stearin- und Palmittinsäure, Paraffin, Walrath <i>ic.</i> <sup>35)</sup></span> <span>98) Lichte aller Art.</span> <span>99) Seife und Parfümerien.</span> <span>100) Steine, rohe oder bloß behauene. <sup>36)</sup></span> <span>101) Dach- und rohe Tafelschiefer, rohe Schieferplatten.</span> <span>102) Thonwaaren. <sup>37)</sup></span> <span>103) Porzellan und porzellanartige Waaren.</span> <span>104) Weißes Hobglas, ungemauert <i>ic.</i> <sup>38)</sup></span> </div>								
Mengen in Tonnen zu 1 000 kg netto.								
1880	3 3 262	3 804	* 993	f 274 489	3 38 496	* 460	* 529	* 444
1881	5 192	622	1 444	325 053	52 146	515	468	296
1882	6 286	474	1 725	263 135	59 992	538	440	241
1883	5 053	428	1 577	245 510	43 631	573	425	280
1884	3 799	264	1 698	280 273	51 885	631	450	316
1885	* 2 169	* 266	1 724	273 984	* 66 800	669	459	333
Geschäftler Werth in 1 000 M.								
1880	4 567	1 061	1 597	10 293	2 887	340	685	<sup>39)</sup> 311
1881	4 932	684	2 112	12 189	3 911	383	590	<sup>39)</sup> 207
1882	6 600	593	2 476	9 868	4 499	394	599	<sup>39)</sup> 145
1883	5 558	578	2 518	9 207	3 709	415	585	<sup>39)</sup> 168
1884	4 559	370	2 648	10 510	4 410	453	628	126
1885	2 169	332	2 076	9 171	5 685	367	445	127
<div style="display: flex; justify-content: space-between; font-size: small;"> <span>105) Fenster- und Tafelglas, grün, halb u. ganz weiß.</span> <span>106) Spiegelglas, roh, ungeschliffen.</span> <span>107) Gezeichnete, weißes Glas; Glasperlen; geschliffenes Spiegelglas <i>ic.</i> <sup>40)</sup></span> <span>108) Glas, farbiges; Glawaren in Verbindung mit anderen Materialien. <sup>41)</sup></span> <span>109) Eisenerze.</span> <span>110) Blei- und Kupfererze, auch silberhaltige.</span> <span>111) Kob-eisen aller Art.</span> <span>112) Hohes Zinn, Bruchzinn.</span> </div>								
Mengen in Tonnen zu 1 000 kg netto.								
1880	* 744	3 2 931	* 1 728	* 925	f 607 007	f 26 578	3 232 195	f 5 167
1881	753	2 986	1 793	860	626 175	22 316	244 601	5 981
1882	757	3 061	1 735	864	785 360	26 472	283 009	5 636
1883	763	2 797	1 672	810	800 373	31 269	274 821	6 124
1884	726	2 970	1 543	808	980 442	32 136	264 501	6 511
1885	1 039	3 050	1 730	846	852 316	32 207	215 974	6 108
Geschäftler Werth in 1 000 M.								
1880	224	1 466	3 110	1 549	12 140	18 604	14 396	9 560
1881	196	1 493	3 364	1 447	12 523	15 621	14 676	11 365
1882	203	1 530	3 393	1 461	11 780	18 530	16 981	11 553
1883	212	1 259	3 271	1 513	12 006	20 324	14 840	11 636
1884	188	1 336	2 803	1 503	10 785	19 282	12 696	11 068
1885	226	1 281	3 363	1 508	10 483	19 324	9 179	10 994

und Leuchtgasfabrikation zollfrei eingehenden Mineralöle, vom Jahre 1884 bis 30. Juni 1885 mit Einschluß des zu diesem Zweck zollfrei eingehenden Petroleum und vom 1. Juli 1885 ab mit Einschluß der für andere gewerbliche Zwecke als die Schmieröl-, Leuchtöl-, oder Leuchtgasfabrikation, sowie der für die Reinigung, Raffinierung oder Destillation in inländischen Betriebsanstalten bestimmten Mineralöle. — <sup>34)</sup> Die Zahlen beziehen sich auf die Einfuhr fetter Öle einschl. Oeldraß, sowie des Kokosnuß-, Palmnuß- und Palmöls in Fässern jeder Größe und in Flaschen oder Krügen von mindestens 50 kg Bruttogewicht, mit Ausnahme von undenaturirtem und amtlich denaturirtem Baumöl (Olivenöl) und fetten wofschiedenden Ölen.



## Noch: 3. A. Eingang der wichtigeren Einfuhrartikel in den freien Verkehr für 1880/85.

Jahr.	113) Kupfer, roh oder als Bruch.	114) Schmiedbares Eisen in Stäben.	115) Weißblech.	116) Eisen-Drabt, auch verlustfrei.	117) Kupfer u. in Stangen und Blechen, auch Kupfer- u. Drabt. <sup>42)</sup>	118) Eisenwaaren, mit Ausnahme der feinen. <sup>43)</sup>	119) Eisenwaaren, feine. <sup>44)</sup>	120) Blei-, Zinn- und Zinnwaaren, feine.
1	42	43	44	45	46	47	48	49
Mengen in Tonnen zu 1 000 kg netto.								
1880	f 12 301	3 12 504	3 2 764	3 3 038	* 770	3 18 088	3 818	3 148
1881	11 020	14 198	2 709	3 277	437	16 670	893	151
1882	10 579	15 785	2 749	3 439	475	15 019	966	136
1883	11 665	16 128	2 426	3 783	544	16 335	1 012	139
1884	13 819	16 505	5 417	3 630	560	18 209	1 076	170
1885	13 168	16 153	5 989	2 840	406	17 168	1 069	174
Geschätzter Werth in 1 000 M.								
1880	16 606	3 001	1 216	911	1 525	10 507	5 043	371
1881	14 877	3 266	1 083	983	805	9 983	5 221	371
1882	14 387	3 631	1 100	1 032	872	9 512	5 619	332
1883	15 164	3 387	946	1 021	919	9 189	5 401	444
1884	15 892	3 136	1 977	926	920	8 967	5 329	485
1885	12 510	3 029	2 036	1 136	509	8 032	4 626	507
121) Kupfer- schmiede- und Selbstgießer- waaren. <sup>45)</sup>	122) Bau- und Kupfholz, roh u. <sup>46)</sup>	123) Bau- und Kupfholz, in der Länge- richtung beschnitten oder gesägt. <sup>46)</sup>	124) Sap- dauben und Stabh Holz. <sup>46)</sup>	125) Korb- weiden und Reifenstäbe, geschält und ungegeschält.	126) Korb- holz.	127) Holz- und Korbflechter- waaren, feine.	128) Korb- stopfen, Korbsohlen, Korb- schmiedereien.	
Mengen in Tonnen zu 1 000 kg netto.								
1880	* 1 015	3 1 222 815	3 542 204	3 .	3 3 962	f 3 847	* 946	* 567
1881	1 119	1 361 065	559 099	.	3 546	4 160	993	1 099
1882	1 211	1 129 110	639 445	.	3 625	4 225	1 014	1 230
1883	1 239	1 270 821	668 860	.	4 911	5 417	1 012	+ 1 469
1884	1 307	1 213 237	733 411	.	5 295	5 117	1 064	1 471
1885	1 339	* 1 669 696	* 953 471	+* 60 767	* 5 973	5 764	* 986	1 549
Geschätzter Werth in 1 000 M.								
1880	3 000	45 853	30 134	.	613	2 693	1 892	1 815
1881	3 269	53 278	32 654	.	546	2 829	1 987	3 516
1882	3 514	41 182	35 582	.	562	2 873	2 031	3 936
1883	3 590	47 830	37 224	.	761	3 684	2 025	4 700
1884	3 639	43 101	39 649	.	815	3 479	2 131	4 706
1885	4 218	49 179	48 606	5 174	597	4 035	1 980	4 956

<sup>35)</sup> Auch Stearin, Palmitin, Margarin, Margarin säure und ähnliche Kerzenstoffe. — <sup>36)</sup> Seit 1. Juli 1885 mit Ausschluß der echten Edel- und Halbedelsteine, der Flintensteine, gesägten Blöcke, sowie der gespaltenen oder gesägten, nicht weiter bearbeiteten Steinplatten. — <sup>37)</sup> Mit Ausnahme der Mauer- und Dachziegel, auch anderer Waaren aus Thon zu baulichen Zwecken; ferner der Thonröhren, Fliesen, Schmelztiegel, gemeinen Ofenschacheln, irdenen Pfeifen, des gemeinen Löpfergeschirrs und Steinzeuges. — <sup>38)</sup> Ungemustertes, ungeschliffenes, unabgeriebenes, ungepreßtes Hohlglas, desgl. solches nur mit abgeschliffenen oder abgeriebenen Stöpfeln, Böden oder Rändern, sowie mit einzelnen Ringen von massivem weißen Glase. — <sup>39)</sup> Verächtigte Werthe. — <sup>40)</sup> Gepreßtes, geschliffenes, polirtes, abgeriebenes, geschnittenes, geätztes, gemustertes Glas, mit Ausnahme des farbigen; massives weißes Glas; Behänge zu Kronleuchtern von Glas, Glasknöpfe, Glasperlen, Glaskmelz, Glasktropfen, alle diese auch gefärbt; Tafel- (Fenster-) u. Spiegelglas, geschliffenes u., auch farbige und belegte aller Art. — <sup>41)</sup> Auch bemaltes oder vergoldetes (verfilbertes), sowie Milch- und Alabasterglas (mit Ausnahme des ungemusterten u. des Fenster- und Tafelglases). — <sup>42)</sup> Desgleichen andere unedle Metalle (mit Ausnahme von Blei, Eisen, Zinn und Zinn) und Legirungen aus solchen in dem oben bezeichneten Grade der Verarbeitung, sowie Telegraphenabel. — <sup>43)</sup> Die Zahlen umfassen die Einfuhr von: eisernen Brücken und Brückenbestandtheilen, Ankern und Ketten, Drahtseilen, Eisenbahnschienen, Eisenbahnlaschen, Unterlagsplatten und eisernen Schwellen, Eisenbahnachsen, Eisenbahnradreifen, Eisenbahnradern, Puffern, Kanonenröhren, Ambosen, Schraubstöcken, Winden, Hackennägeln, Schmiedehämmern, Bolzen, groben Federn, Brecheisen, Hemmschuhen, Hufeisen, Radschienen, gewalzten und gezogenen Röhren aus schmiedbarem Eisen, sowie von Drahtstiften und anderen groben oder ganz groben Eisenwaaren aus schmiedbarem Eisen oder Eisenguß. — <sup>44)</sup> Die Zahlen beziehen sich auch auf die Einfuhr von Gewehren, Uhrfournituren (vom 1. Juli 1885 ab mit Ausnahme der fertigen Werke zu Taschenuhren), Schreibfedern aus Stahl und Rahnadeln. —



Nach: 3. A. Eingang der wichtigeren Einfuhrartikel in den freien Verkehr für 1880/85.

Jahr:	129) Strohbänder.	130) Lumpen aller Art.	131) Papier; Papier- und Pappwaren. <sup>47)</sup>	132) Papier-tapeten.	133) Häute und Felle zur Lederbereitung.	134) Rohbehaarte Schaf-, Lamm- und Ziegenfelle.	135) Rohbehaarte Katzen- und Kaninchenfelle.	136) Felle zur Pelzwertbereitung.
1	50	51	52	53	54	55	56	57
Mengen in Tonnen zu 1 000 kg netto.								
1880	3 <sup>o</sup> 348	f 34 348	* 3 512	* 118	f 46 109	f 7 033	f 1 023	f 2 100
1881	547	38 045	3 617	164	46 713	7 383	833	2 008
1882	553	37 281	3 519	126	48 381	7 346	822	2 032
1883	592	34 743	3 386	114	54 834	8 286	972	2 157
1884	770	33 113	3 106	121	58 338	8 390	981	2 232
1885	795	34 039	2 777	123	62 925	7 351	877	1 812
Geschäftlicher Werth in 1 000 M.								
1880	2 193	7 385	4 445	154	67 447	12 659	3 480	48 307
1881	3 830	9 131	4 807	213	68 977	14 027	2 832	45 189
1882	3 870	8 947	4 963	164	70 542	13 590	2 793	45 720
1883	4 147	7 644	4 770	148	81 437	14 915	3 111	47 452
1884	5 391	6 622	4 294	158	88 667	14 263	3 042	44 644
1885	5 166	6 127	4 004	153	84 246	11 762	2 411	28 308
137) Unbehaarte halbgare Ziegen- und Schaffelle. <sup>48)</sup>	138) Leder aller Art.	139) Grobe Schuhmacher- u. Waaren.	140) Feine Lederwaren mit Ausnahme der Handschuhe.	141) Lederne Handschuhe. <sup>49)</sup>	142) Borsten und Borstenturrogate.	143) Bettfedern, roh.	144) Bettfedern, gereinigt oder zugerichtet.	
Mengen in Tonnen zu 1 000 kg netto.								
1880	3 <sup>o</sup> 2 093	* 3 631	* 473	* 345	* 42	f 1 610	f 3 186	3 <sup>o</sup> 584
1881	2 195	4 683	443	352	47	1 663	3 181	533
1882	2 713	3 639	437	356	51	1 597	3 300	599
1883	2 713	4 269	421	353	59	1 750	3 389	625
1884	2 526	4 270	395	445	58	1 988	3 822	616
1885	2 745	4 606	311	486	68	1 830	3 878	689
Geschäftlicher Werth in 1 000 M.								
1880	7 116	12 052	3 457	( <sup>50</sup> 6 214	( <sup>51</sup> 2 947	8 534	10 831	2 918
1881	7 682	15 379	3 142	( <sup>50</sup> 6 327	( <sup>51</sup> 3 278	7 481	10 816	2 398
1882	9 497	12 195	3 096	( <sup>50</sup> 6 401	( <sup>51</sup> 3 581	9 105	14 849	2 997
1883	9 496	14 685	2 991	( <sup>50</sup> 6 348	( <sup>51</sup> 4 181	10 502	15 252	3 123
1884	8 461	15 074	2 809	8 005	4 075	9 938	17 199	3 081
1885	8 784	15 623	2 060	8 607	4 739	8 237	15 510	3 274
145) Baumwolle, roh und Baumwollabfälle.	146) Baumwolle, farbächtige, gefärbte, gefärbte.	147) Glacé. <sup>52)</sup>	148) Ganz. <sup>52)</sup>	149) Jute.	150) Schafwolle, roh, auch gewaschen.	151) Schudwolle; Wollenabfälle; Rämmlinge.	152) Gefärbte Wolle.	
Mengen in Tonnen zu 1 000 kg netto.								
1880	f 148 654	f 1 644	f 36 369	f 40 689	f 17 564	f 68 756	f 5 325	3 <sup>o</sup> 1 890
1881	157 070	5 796	50 259	54 512	18 603	77 372	5 981	3 244
1882	155 859	2 877	74 180	38 950	23 601	88 502	5 595	3 400
1883	189 093	3 427	67 561	41 826	33 472	90 969	5 530	3 409
1884	177 586	2 489	65 185	40 308	33 799	105 666	4 442	4 285
1885	175 185	1 161	57 168	41 603	41 900	98 790	9 259	5 143
Geschäftlicher Werth in 1 000 M.								
1880	178 384	2 877	29 095	24 413	6 674	206 267	4 260	10 394
1881	172 777	9 853	36 187	29 982	6 511	193 430	4 785	17 840
1882	179 238	5 034	51 184	21 423	7 080	203 555	6 155	17 002
1883	208 002	5 826	45 941	23 841	10 376	200 133	5 806	17 046
1884	202 448	4 307	44 326	23 378	11 154	221 899	4 442	19 711
1885	186 408	1 916	40 017	24 962	10 056	167 943	8 152	19 543

<sup>46)</sup> Die Zahlen betreffen die Einfuhr von groben und anderen Kupferwaren, sowie von Drahtgeweben aus Kupfer u.; ferner von Waaren aus Aluminium oder Nickel, feinen, insbesondere Vuzusgegenständen aus Affenide, Britanniametall, Bronze, Neusilber, Tombak und ähnlichen Legirungen, endlich von feinen vernirten Messingwaaren, bis zum 30. Juni 1885 einschl. der Gehäuse aus bergl. Metallen zu Taschenuhren. Diese Waaren wurden früher zum Theil unter »Kurze Waaren« nachgewiesen.



## Noch: 3. A. Eingang der wichtigeren Einfuhrartikel in den freien Verkehr für 1880/85.

Jahre.	153) Baumwollengarn.	154) Jute- und Leinengarn; Nähgarn und Zwirn. <sup>53)</sup>	155) Rohseide (Gros).	156) Floretseide, ungefärbt (Schappe). <sup>54)</sup>	157) Zwirn aus Rohseide.	158) Seide und Floretseide gefärbt; Laets.	159) Wollengarn und Wollenwarte.	160) Baumwollwaren. <sup>55)</sup>
1	58	59	60	61	62	63	64	65
Mengen in Tonnen zu 1 000 kg netto.								
1880	* 13 132	* 11 144	f 1 948	f 1 323	3 * 49	* 106	* 14 920	* 1 387
1881	16 475	12 589	1 862	1 583	40	90	15 678	1 392
1882	18 075	13 712	2 138	1 376	39	83	16 110	1 477
1883	21 947	15 199	2 452	1 188	35	127	16 701	1 545
1884	22 140	15 006	2 502	1 560	34	101	19 021	1 617
1885	20 811	* 16 893	1 736	1 200	* 40	70	† 19 319	* 1 544
Geschätzter Werth in 1 000 M.								
1880	37 826	17 352	87 678	25 590	2 362	5 088	93 110	14 875
1881	43 501	18 953	89 395	28 274	1 939	4 041	84 988	18 314
1882	51 845	23 678	102 634	24 233	1 755	2 919	83 584	21 833
1883	57 214	27 552	116 474	21 937	1 457	4 137	80 479	21 993
1884	57 898	28 034	118 855	27 830	1 372	3 134	93 396	23 281
1885	50 389	28 545	76 393	27 591	1 584	2 670	95 811	22 550
161) Jute- u. Gewebe, Leinwand, Zwilling, ungefärbt u. <sup>56)</sup>	162) Andere Jute- u. Leinwandwaren. <sup>57)</sup>	163) Seidenwaren. <sup>58)</sup>	164) Halbseidenwaren. <sup>59)</sup>	165) Wollwaren. <sup>60)</sup>	166) Kleider und Leibwäsche, fertige; Puzwaren. <sup>61)</sup>	167) Raute- und Suttaperche, rot oder gereinigt.	168) Wachs- und Wachsmuffeln, Wachstafel.	
Mengen in Tonnen zu 1 000 kg netto.								
1880	* 7 276	* 263	* 292	* 224	* 3 631	* 308	f 1 912	* 579
1881	7 883	311	345	209	3 094	299	1 937	812
1882	8 029	302	368	218	2 326	(62) 278	1 999	847
1883	7 163	297	330	250	2 106	277	2 002	842
1884	6 284	287	378	278	2 058	284	2 670	876
1885	* 4 194	* 294	* 416	* 302	2 120	* 300	2 366	815
Geschätzter Werth in 1 000 M.								
1880	(56) 8 370	3 797	19 451	8 370	26 071	7 007	13 383	1 267
1881	(56) 9 069	4 260	23 179	9 057	23 965	8 183	12 589	1 728
1882	(56) 9 236	5 188	28 710	9 451	18 184	8 974	15 388	1 856
1883	(56) 8 240	5 727	26 060	10 819	15 811	11 046	17 419	1 837
1884	(56) 7 229	5 898	29 719	10 721	15 304	7 906	18 688	1 862
1885	4 825	5 399	34 063	10 510	16 045	8 047	16 563	1 802

<sup>46)</sup> Vom 1. Juli 1885 an ist in der Richtung der Längsachse beschlagenes oder auf anderem Wege als durch Bewaldrichtung vorgearbeitetes oder zerkleinertes Bau- und Ruhholz nicht mehr in H. Nummer 122, sondern in H. Nummer 123 enthalten. Diese Nummer umfaßt in den Jahren 1880—1884 auch Faßdauben und Stabholz. — <sup>47)</sup> Papier aller Art mit Ausnahme von grauem Vöschpapier, gelbem rauhen Strohpapier, Pappe, Packpapier, Presspähnen, Schiefer, Schleif-, Polir-, Fliegen- und Sichtpapier. — <sup>48)</sup> Auch bereits gegerbte, noch nicht gefärbte oder weiter zugerichtete Ziegen- und Schaffelle. — <sup>49)</sup> Befaßt auch die Einfuhr von zu Handschuhen zugeschnittenem Leder. — <sup>50)</sup> u. <sup>51)</sup> Berichtigte Werthe. — <sup>52)</sup> In der Einfuhr von Flach ist vom Jahre 1882 bis 1884, in der Einfuhr von Hanf vom Jahre 1882 bis 1885 auch ein Theil von Speditionsgut enthalten, welches in der Richtung von Rußland nach Belgien oder Frankreich bezw. Großbritannien durch das deutsche Zollgebiet transitierte. — <sup>53)</sup> Unter »Leinengarne« ist Garn aus Flach oder anderen vegetabilischen Spinnstoffen (außer Baumwolle) zu verstehen. Gewirntes Jute-garn ist vor 1885 unter »Seilerwaaren« nachgewiesen. Vom Jahre 1884 an fallen hierunter auch Kotosfäden, zu Strängen zusammengebrocht (Kotosgarn), für Fabriken von Decken u. — <sup>54)</sup> Bis zum Jahre 1884 einschl. auch Abfälle von gefärbter Seide. — <sup>55)</sup> Mit Ausschluß von Schmirgeltuch und Fischernetzen aus Baumwolle. — <sup>56)</sup> Die Zahlen umfassen die Einfuhr von ungefärbten, unbedruckten, ungebleichten Jute- und Manillahanggeweben, ungefärbter, unbedruckter, ungebleichter Leinwand, sowie dergl. Zwilling, Drilling, Packleinand und Segeltuch. Für 1880 bis 1884 sind die Werthe berichtigt. — <sup>57)</sup> Auf die Einfuhr von Seilerwaaren beziehen sich die Zahlen nicht. — <sup>58)</sup> Darunter auch Spitzen, Blondes, Stidereien, Fülle, Gaze, Krepp und Flor, theilweise aus Seide, sowie Seidenwaaren, gemischt mit anderen Spinnmaterialien und zugleich in Verbindung mit Metallfäden, jedoch nicht »ganz grobe Gewebe aus rohen Seidenabfällen. — <sup>59)</sup> S. Ann. 58 zu Nr. 163. — <sup>60)</sup> Die Einfuhr von Tuchleisten ist hierunter nicht begriffen. — <sup>61)</sup> Die Zahlen umfassen die Einfuhr von fertigen Kleidern, fertiger Leibwäsche und Puzwaren, mit Ausnahme der gewirkten, gestrichten und gehäkelten; von Hüten aus Zeugstoffen,



Noch: 3. A. Eingang der wichtigeren Einfuhrartikel in den freien Verkehr für 1880/85.

Jahre.	169) Kautschukwaaren. <sup>(63)</sup>	170) Eisenbahnfabrizeuge.	171) Andere Wagen mit Leder- oder Polsterarbeit.	172) Möbel, gepolsterte. <sup>(65)</sup>	173) Maschinen und Maschinenteile, einschl. der Nähmaschinen.	174) Instrumente, musikalische. <sup>(66)</sup>	175) Taschenuhren und fertige Werke zu solchen. <sup>(67)</sup>	176) Kurzwaaren (Quincaillerien etc.). <sup>(68)</sup>
1	66	67	68	69	70	71	72	73
	Mengen in Tonnen zu 1 000 kg netto.	Stückzahl.		Mengen in Tonnen zu 1 000 kg netto.				
1880	* 304	‡ 150	‡ 188	* 57	‡ 24 287	‡ 335	* 29	* 358
1881	284	109	183	55	26 117	366	28	390
1882	279	87	185	47	31 853	354	30	367
1883	267	260	154	49	34 502	366	30	346
1884	280	190	191	44	39 399	379	34	359
1885	291	219	199	43	37 147	365	* 35	416
Geschätzter Werth in 1 000 M.								
1880	2 635	<sup>(64)</sup> 221	357	149	16 476	1 025	<sup>(69)</sup> 11 758	9 370
1881	2 436	<sup>(64)</sup> 225	348	152	18 124	1 148	<sup>(69)</sup> 11 279	11 644
1882	2 521	<sup>(64)</sup> 188	352	131	22 174	1 093	<sup>(69)</sup> 12 168	11 852
1883	2 559	<sup>(64)</sup> 187	292	143	22 676	1 128	<sup>(69)</sup> 12 012	<sup>(70)</sup> 12 896
1884	2 415	<sup>(64)</sup> 123	363	129	24 519	1 156	13 514	14 552
1885	2 145	<sup>(64)</sup> 375	378	123	23 107	1 129	12 484	15 708

B. Ausgang der wichtigeren Ausfuhrartikel aus dem freien Verkehr für 1880/85.

(Statistik des Deutschen Reichs: Bd. XLIX. LIV. LX. und Neue Folge, Bd. 9,14; Märzheft und Maiheft der Monatshefte zur Statistik des Deutschen Reichs für 1886.)

Vorbemerkungen. Die Vorbemerkungen 1, 5 und 6 zur Uebersicht VII. 3 A. Seite 79 gelten auch für die nachstehende Uebersicht.

Alphabetisches Verzeichniß der in der folgenden Uebersicht aufgeführten Ausfuhrartikel.

Waarengattung.	Kaufende Nummer in der folgenden Uebersicht.	Waarengattung.	Kaufende Nummer in der folgenden Uebersicht.	Waarengattung.	Kaufende Nummer in der folgenden Uebersicht.
1	2	3	4	5	6
Aetherische Oele . . . . .	58	Blei, rohes; Bruchblei; Blei-abfälle . . . . .	81	Eck- und Winkelisen . . . . .	85
Alizarin . . . . .	52	Blei- (Graphit-) u. Farbstoffe	55	Eisenbahnfahrzeuge . . . . .	151
Anilin u. andere Färbestoffe . . . . .	53	Bleinweiß und Zinkweiß . . . . .	50	Eisenbahnlaschen, Unterlags-platten u. Schwellen, eiserne	92
Bachsteine, Dachziegel, feuer-feste Steine, Thonröhren: nicht glazirt . . . . .	69	Blei, Zink- und Zinnwaaren	98	Eisenbahnschienen . . . . .	91
Baumwollengarn . . . . .	125	Blumen, künstliche . . . . .	149	Eisendraht, auch verkupfert zc.	87
Baumwollenwaaren, dichte . . . . .	132	Branntwein aller Art . . . . .	32	Eisenerze . . . . .	77
—, undichte . . . . .	133	Brennholz und Lohstuchen . . . . .	46	Eisen-Platten und -Bleche, rohe . . . . .	86
Bau- und Nutzholz: gesägt zc.	102	Brücken u. Brückenbestand-theile, eiserne . . . . .	79	Eisen, schmiedbares, in Stäben	84
—; roh . . . . .	101	Butter, auch künstliche . . . . .	90	Eisenwaaren: feine . . . . .	97
Bernstein . . . . .	103	Cement, auch Traß, Luff zc.	10	—: grobe und ganz grobe .	95
Bier aller Art, auch Meth . . . . .	31	Drahtstifte . . . . .	66	—: Halbfabrikate, nicht be-sonders genannte . . . . .	88
			94		

mit Ausschluß der Herrenhüte aus Fasel und aus Filz; von fertigen Kleidern und Hüten aus Geweben, mit Kautschuk oder Guttapercha überzogen oder getränkt, sowie aus Kautschukfäden in Verbindung mit anderen Spinnmaterialien; ferner die Einfuhr von künstlichen Blumen und Schmuckfedern. — <sup>(62)</sup> Wegen die Angabe von 291 t im 5. Jahrgang des statist. Jahrbuchs für das Deutsche Reich S. 95 berichtet. — <sup>(63)</sup> Mit Ausnahme von Kautschukplatten, aufgelöstem Kautschuk, nicht übersponnenen Kautschukfäden, der unter Kontrolle zollfrei eingeführten Kautschukdrucktücher für Fabriken, des künstlichen Krakenleders für Krakenfabriken und der Kleider in Verbindung mit Kautschuk oder Guttapercha. — <sup>(64)</sup> Deklarirte Werthe. — <sup>(65)</sup> Mit und ohne Ueberzug. — <sup>(66)</sup> Auch Fortepianos und Klaviaturen. — <sup>(67)</sup> Vom 1. Juli 1885 ab beziehen sich die Zahlen auch auf fertige Werke zu Taschenuhren. — <sup>(68)</sup> Die aufgeführten Zahlen beziehen sich auf die Einfuhr aller nach Nummer 20 des Zolltarifs verzollten Waaren mit Ausnahme der Taschenuhren und — vom 1. Juli 1885 ab — der Werke zu solchen. — <sup>(69)</sup> Berichtigte Werthe. — <sup>(70)</sup> Mit Rücksicht auf die Qualität der eingeführten Waaren sind die Durchschnittspreise erhöht worden.



Noch: 3. B. Ausgang der wichtigeren Ausfuhrartikel aus dem freien Verkehr für 1880/85.

Noch: Alphabetisches Verzeichniß dieser Ausfuhrartikel.

Waarengattung.	Kaufende Nummer in der folgenden Uebersicht.	Waarengattung.	Kaufende Nummer in der folgenden Uebersicht.	Waarengattung.	Kaufende Nummer in der folgenden Uebersicht.
1	2	3	4	5	6
Filze und Filzwaaren aus Wolle zc. ....	131	Körner von Getreide, geschrotet, geschält; Graupen; Gries; Grüze .....		Schieß- u. Sprengpulver ...	64
Fische, frische und Flußkrebse; auch Landschnecken .....	12	Koks .....	21	Schnitzwaaren, nicht aus Holz	107
Flachs .....	121	Konfitüren, Zuckerwerk zc., Conserven .....	45	Schweine .....	6
Fleisch; Geflügel und Wild aller Art, nicht lebend ...	9	Korhwaaren .....	36	Seide, gezwirnte .....	128
Fortepianos und Klaviaturen	153	Kupfer, roh oder als Bruch	106	Seide und Floretseide, gefärbt; Vaceté .....	129
Gelatine und Leim .....	59	Kupferschmiede- und Gelb- gießwaaren .....	83	—, ungefärbt .....	127
Gemüse, frisches, auch andere frische Gewächse z. Genuß; Zuckerrüben .....	23	Leder, außer Handschuhleder zc.	99	Seidenwaaren .....	135
Gerste .....	16	Lederwaaren: feine .....	117	Shubby; Wollabfälle; Kämm- linge .....	124
Gewehre aller Art .....	158	—; grobe .....	119	Spanferkel unter 10 kg ...	7
Glaswaaren: Hohlglas, nat- urfarbiges gemeines .....	72	Leinengarn u. leinener Zwirn	118	Spigen und Stickereien aus Baumwolle .....	143
—; weißes, ungemustert, ungeschliffen zc. ....	73	Leinwaaren .....	126	Stärkezucker und Stärkesyrup	30
—; Tafel- und Spiegelglas, belegtes .....	75	Leinsaat .....	40	Stearin- und Palmittinsäure; Paraffin; Walrath zc. ....	61
—; —, geschliffenes zc., un- belegt .....	74	Lichte aller Art .....	63	Steine, rohe oder bloß behauene	67
—; andere .....	76	Luppeneisen, noch Schlacken enthaltend zc. ....	80	Steinkohlen .....	44
Gluceryl, roh u. gereinigt ..	62	Lumpen aller Art .....	108	Steinwaaren aller Art .....	68
Häute und Felle zur Leder- bereitung .....	113	Maler-, Wasch- und Pastel- farben zc. ....	54	Tiere und Rühse .....	2
Hafer .....	15	Malz .....	17	Strumpfwaaren, baumwollene	138
Halbseidenwaaren .....	136	Maschinen u. Maschinenteile	152	—, wollene .....	139
Halbstoff zur Papierfabrikation aus Holz zc. ....	109	Mehl .....	20	Stuß- und Wanduhren ...	157
Handschuhe, leberne .....	120	Mineralwasser .....	35	Syrup und Melasse .....	29
Handschuhleder, Brüsseler und dänisches; Korduan; Ma- rofin zc. ....	116	Möbel von Hartholz; auch fournirte Möbel .....	104	Tabakblätter, unbearbeitete;	
Hanf .....	122	Mühlensabrikate .....	20/1	Tabakstengel; Tabaksäuren	37
Hafen u. Kaninchenfelle, rohe	115	Müßnadeln .....	96	Tabakfabrikate aller Art ...	38
Holzwaaren, feine; Holzbrunze; Spielzeug .....	105	Obst, frisches, mit Ausfluß der Weinbeeren und Süßfrüchte	22	Taschenuhren u. fertige Werke zu solchen .....	156
Hopfen .....	25	Ochsen .....	3	zu heer aller Art .....	56
Hülsenfrüchte u. rohe Hirse ..	18	Oelrückstände, feste (Oelkuchen)	43	Thomwaaren, nicht anderweit genannte .....	70
Hüte: aus Filz (Herrenhüte)	147	Palm- und Kokosnußöl ...	60	Uhrfournituren u. Uhrwerke aus unedlen Metallen ...	155
—; aus Stroh .....	146	Papier und Papp .....	110	Ultramarin, auch künstliches.	51
—; nicht besonders benannt; Mützen .....	148	Papiertapeten .....	111	Waaren aus Aluminium, Nickel zc.; feine zc. aus Asfenide zc.	100
Instrumente, musikalische ...	154	Papier- und Pappwaaren, andere .....	112	Waaren aus edlen Metallen zc.	159
Jungvieh im Alter bis zu 2½ Jahren .....	4	Pech .....	57	— aus Gespinnsten aus Baum- wolle zc. in Verbindung mit Schnitzstoffen zc. ....	160
Jute zc. u. Leinengarn, Näh- garn u. Zwirn .....	126	Pferde .....	1	Wein in Flaschen .....	34
Jute zc. u. Leinwaaren ...	134	Porzellan und porzellanartige Waaren .....	71	Wein und Most in Fässern.	33
Kälber unter 6 Wochen ...	5	Posamentier- zc. Waaren, baumwollene .....	140	Weinsteinsäure .....	49
Käse aller Art .....	11	—, seidene und halbseidene ..	141	Weizen .....	13
Kali, schwefelsaures u. salzsaures	48	—, wollene .....	142	Wollene Tuch- und Zeug- waaren, Plüsch u. Shawls	137
Kartoffeln .....	19	Pottasche .....	47	Wollengarn aller Art .....	130
Kautschukwaaren .....	150	Raps und Rübsaat; Kohle, Seberich- und Rettigsaat ..	39	—, gewalztes .....	89
Kleesaat .....	41	Röhren, gewalzte u. gezogene, aus schmiedbarem Eisen ..	93	—, rohes; Bruchzink .....	82
Kleider, fertige Leibwäsche und Dugwaaren .....	145	Roggen .....	14	Zink- und Zinnwaaren .....	98
Kleie; Malzkeime; Reisabfälle	42	Roheisen aller Art .....	78	Zucker: Kandiszucker u. Zucker in weissen, vollen, harten Brodern zc. ....	27
		Salz .....	24	—; Rohzucker von mindestens 88 % Polarisation .....	26
		Schaf-, Lamm- und Ziegen- felle, rohe behaarte .....	114	—; aller übrige, harte zc. ...	28
		Schafvieh einschl. der Lämmer	8	Zinndöhrer .....	65
		Schafwolle, roh, auch gewaschen	123	Zwirnspigen .....	144



Nach: 3. B. Ausgang der wichtigeren Ausfuhrartikel aus dem freien Verkehr für 1880/85.

Jahre.	1) Pferde.	2) Stiere und Kühe.	3) Ochsen.	4) Jungvieh.	5) Kälber.	6) Schweine auschl. der Spanferkel.	7) Span- ferkel.	8) Schafvieh einschl. der Lämmer.
1	2	3	4	5	6	7	8	9
Stückzahl.								
1880	17 960	56 796	58 896	45 221	59 391	438 724	29 225	1 256 584
1881	18 867	58 445	67 906	53 826	59 092	347 738	49 172	1 249 511
1882	18 225	62 184	70 340	52 166	56 757	294 792	23 278	1 451 770
1883	19 197	69 350	66 872	54 138	53 977	417 822	21 308	1 442 648
1884	19 034	65 316	59 967	58 783	51 823	502 379	22 070	1 361 751
1885	15 770	42 788	49 321	49 335	50 833	423 293	18 084	1 204 030
Geschäftler Werth in 1 000 M.								
1880	25 144	17 388	23 558	4 070	2 673	37 292	263	24 920
1881	22 640	18 262	27 162	4 844	2 659	26 080	393	30 933
1882	20 959	21 057	30 598	7 042	2 951	23 583	233	41 603
1883	23 036	24 823	29 089	9 474	2 969	29 248	213	41 357
1884	21 889	21 828	25 186	10 875	2 695	34 162	221	34 956
1885	18 136	13 215	19 728	9 127	2 643	29 207	163	26 684
Mengen in Tonnen zu 1 000 kg netto.								
1880	6 708	12 465	4 342	5 700	178 170	26 587	43 564	154 409
1881	6 933	11 492	4 026	6 232	53 388	11 564	31 591	119 318
1882	7 132	11 659	4 201	5 808	62 502	15 755	25 779	79 743
1883	8 629	12 585	3 837	5 611	80 758	12 134	41 823	82 824
1884	10 289	13 592	4 486	5 393	36 193	6 286	18 527	37 265
1885	9 834	14 074	4 000	5 986	14 080	4 021	12 821	24 706
Geschäftler Werth in 1 000 M.								
1880	7 982	21 191	5 210	( <sup>1</sup> 4 974	40 890	5 131	6 752	33 507
1881	9 623	20 110	4 831	( <sup>1</sup> 5 439	12 546	2 347	5 055	24 162
1882	10 237	20 402	5 041	( <sup>1</sup> 5 069	12 969	2 324	3 867	15 470
1883	12 493	20 764	4 605	( <sup>1</sup> 4 897	15 950	1 820	5 960	14 080
1884	13 792	19 029	5 383	( <sup>1</sup> 4 706	6 334	911 <sub>3</sub>	2 779	7 006
1885	12 923	21 110	4 800	5 224	2 182	543 <sub>3</sub>	1 795	4 076
Mengen in Tonnen zu 1 000 kg netto.								
1880	10 518	40 352	578 951	80 576	5 533	20 726	105 201	147 663
1881	8 733	23 599	230 425	50 054	3 960	30 295	140 110	185 408
1882	7 355	30 262	233 335	( <sup>2</sup> 92 844	( <sup>3</sup> 3 919	23 871	139 338	148 853
1883	10 238	25 625	340 940	( <sup>2</sup> 136 087	( <sup>3</sup> 3 870	39 525	137 740	146 219
1884	9 588	7 146	132 461	( <sup>2</sup> 131 431	( <sup>3</sup> 3 882	30 286	142 252	125 404
1885	5 586	8 650	126 565	( <sup>2</sup> 129 043	( <sup>3</sup> 4 208	26 025	120 717	118 340
Geschäftler Werth in 1 000 M.								
1880	3 261	8 070	52 106	23 367	1 937	3 938	( <sup>4</sup> 5 786	4 430
1881	2 637	4 767	11 521	13 515	1 386	5 453	( <sup>4</sup> 7 706	5 562
1882	2 206	4 842	14 000	22 283	1 332	4 774	7 664	3 572
1883	3 071	3 972	19 604	32 661	1 238	7 114	5 510	3 582
1884	2 732	1 179	6 822	28 915	1 087	6 360	4 268	3 072
1885	1 536	1 415	4 746	25 809	1 115	5 726	6 357	2 899

<sup>1)</sup> Berichtete Werthe. — <sup>2)</sup> Bis zum 30. Juni 1882 ist Getreide, welches zum Zweck der Vermahlung und der Ausfuhr der gewonnenen Mühlenfabrikate auf Privatniederlagen eingeführt wurde, in die Jahresnachweisung über den Veredlungsverkehr aufgenommen, und die daraus gewonnenen Fabrikate sind daher in der Ausfuhr



## Noch: 3. B. Ausgang der wichtigeren Ausfuhrartikel aus dem freien Verkehre für 1880/85.

Jahre.	25) Hopfen.	26) Rohzucker von mindestens 88 <sup>0</sup> / <sub>10</sub> Polarisation.	27) Kandiszucker und Zucker in weißen, vollen, harten Broden u.	28) Aller übrige, harte Zucker u.	29) Syrup und Melasse.	30) Stärkezucker und Stärkesyrup.	31) Bier aller Art, auch Meth.	32) Braumwein aller Art.
1.	10	11	12	13	14	15	16	17
Mengen in Tonnen zu 1 000 kg netto.								
1880	10 876	197 835	34 147	18 888	18 619	13 322	106 561	54 707
1881	8 663	252 088	37 058	18 221	16 768	16 037	121 744	84 438
1882	12 093	289 771	40 697	18 372	16 166	20 651	128 547	91 711
1883	7 503	( <sup>5</sup> 436 790)	( <sup>5</sup> 50 833)	( <sup>5</sup> 24 959)	19 582	17 431	133 209	65 038
1884	11 514	524 662	80 300	33 622	29 586	20 997	143 327	75 134
1885	12 673	444 205	61 538	23 763	80 872	24 901	160 659	89 728
Geschätzter Werth in 1 000 M.								
1880	30 452	81 112	19 635	9 822	2 434	4 529	19 181	29 689
1881	24 255	110 919	22 976	10 204	2 309	5 453	( <sup>6</sup> 21 914)	43 277
1882	73 765	122 283	24 418	10 197	1 982	7 021	20 568	47 992
1883	33 762	( <sup>5</sup> 169 256)	( <sup>5</sup> 26 941)	( <sup>5</sup> 12 480)	2 184	5 229	22 645	31 500
1884	35 692	139 036	32 923	12 272	2 536	5 459	21 499	32 567
1885	24 712	124 377	24 246	8 317	6 694	5 976	24 099	28 681
33) Wein und Most in Fässern.	34) Wein in Flaschen.	35) Mineralwasser.	36) Konfitüren, Zuckerverwert, Kuchenwert, Conserven u.	37) Unbearbeitete Tabakblätter; Tabakfengel; Tabaksaucen.	38) Tabakfabrikate aller Art.	39) Kaps und Rübsaat; Kohls-, Zeders-, Kettigsaat.	40) Leinsaaten.	
Mengen in Tonnen zu 1 000 kg netto.								
1880	9 770	6 814	26 560	2 934	187	1 085	21 928	39 551
1881	10 711	6 497	27 464	3 500	2 856	1 374	10 978	27 941
1882	10 457	6 217	27 062	3 729	( <sup>9</sup> 3 513)	( <sup>9</sup> 1 739)	11 509	28 860
1883	12 463	6 289	25 743	3 350	( <sup>9</sup> 2 109)	( <sup>9</sup> 1 548)	11 520	28 249
1884	10 678	6 410	28 932	4 341	( <sup>9</sup> 5 108)	( <sup>9</sup> 1 716)	12 734	20 707
1885	14 478	5 800	26 985	4 560	5 369	1 932	12 524	11 406
Geschätzter Werth in 1 000 M.								
1880	5 862	( <sup>7</sup> 8 634)	( <sup>8</sup> 4 781)	3 520	177	3 569	5 701	9 295
1881	6 641	8 238	( <sup>8</sup> 4 943)	4 946	2 716	4 130	2 882	6 147
1882	7 843	9 812	4 871	5 295	( <sup>9</sup> 2 806)	( <sup>9</sup> 4 792)	3 194	5 483
1883	9 347	9 916	4 634	4 657	( <sup>9</sup> 1 687)	( <sup>9</sup> 4 264)	3 283	5 367
1884	8 009	10 137	5 497	6 050	( <sup>9</sup> 4 162)	( <sup>9</sup> 4 816)	3 183	4 038
1885	10 858	9 311	5 127	5 301	4 320	5 001	2 630	2 224

aus dem freien Verkehre nicht enthalten. Vom 1. Juli 1882 an ist dagegen in Folge des Reichsgesetzes vom 23. Juni 1882, welches betreffs der durch dasselbe gestatteten zollfreien Mühlenlager bezw. des auf Mühlenlager gebenden Getreides und der von Mühlenlagern kommenden Mühlenfabrikate besondere Nachweise erforderlich machte, dergleichen Getreide in der Einfuhr in den freien Verkehre des deutschen Zollgebiets nachgewiesen. Mühlenfabrikate aus solchen Mühlenlagern sind demgemäß vom gleichen Tage an in der Ausfuhr aus dem freien Verkehre des deutschen Zollgebiets angeschrieben, und zwar für das 1. Halbjahr 1882 mit 52 194 t, für das Jahr 1883 mit 108 146 t, für das Jahr 1884 mit 119 293 t und für das Jahr 1885 mit 121 762 t. — <sup>3</sup>) S. Anm. 2 zu Nr. 20. Von Mühlenlagern wurden ausgeführt im 1. Halbjahr 1882: 612 t; im Jahre 1883: 1 023 t; im Jahre 1884: 1 518 t und im Jahre 1885: 2 001 t. — <sup>4</sup>) Berichtigte Werthe. — <sup>5</sup>) In Folge des Reichsgesetzes vom 7. Juli 1883, betreffend die Steuervergütung für Zucker, traten an die Stelle der im §. 3 des Gesetzes vom 26. Juni 1869, betreffend die Besteuerung des Zuckers, bestimmten Säge der Steuervergütung die nachstehenden Säge für je 50 kg: für Rohzucker von mindestens 88<sup>0</sup>/<sub>10</sub> Polarisation vom 1. August 1883 an: 9 M.; für Kandiszucker und Zucker in weißen, vollen, harten Broden u. vom 1. September 1883 an: 11,10 M.; für allen übrigen harten Zucker u. vom 1. September 1883 an: 10,40 M. — <sup>6</sup>) Berichtigter Werth. — <sup>7</sup>) Berichtigter Werth (vergl. Vb. LIV. b. St. d. D. R. S. I. 122). — <sup>8</sup>) Berichtigte Werthe. — <sup>9</sup>) An die Stelle der früheren Steuervergütungssäge für Rohtabak, entrippte Tabakblätter und fabrizirten inländischen Tabak (§. 8 des Gesetzes vom 26. Mai 1868, betr. die Besteuerung des Tabacks) traten folgende Säge für 100 kg netto: Vom 1. Dezember 1882 ab: für unfermentirten Rohtabak 14 M.; für fermentirten Rohtabak 17 M.; für entrippte Blätter 20 M.; für Fabrikate aus inländischen Blättern: a) Schnupf- und Rauchtobak 14 M.; b) Rauchtobak 19 M.; c) Cigarren 22 M.; d) Cigarretten 15 M. Vom 1. Dezember 1883 ab: für unfermentirten Rohtabak 22 M.; für fermentirten Rohtabak 26 M.; für entrippte Blätter 31 M.; für Fabrikate aus inländischen Blättern: a) Schnupf- und Rauchtobak 21 M.; b) Rauchtobak 28 M.; c) Cigarren 33 M.; d) Cigarretten 23 M. Vom 1. Mai 1884 ab kamen die in den §§. 30 und 31 des Gesetzes vom 16. Juli 1879, betreffend die Besteuerung des Tabacks, vorgeschriebenen Vergütungssäge allgemein in Anwendung. Dieselben sind für 100 kg netto: für unfermentirten Rohtabak 33 M.; für fermentirten Rohtabak 40 M.; für entrippte Blätter 47 M.; für Fabrikate aus ausländischen



Nach: B. Ausgang der wichtigeren Ausfuhrartikel aus dem freien Verkehr für 1880/85.

Jahre.	41) Kleeaat.	42) Kleie; Malzkeime; Reisabfälle.	43) Oel- rückstände, fette (Oelfaden).	44) Stein- Fohlen.	45) Kofa.	46) Brenn- holz und Lehpfaden.	47) Pott- asche.	48) Kali, schwefelsaures und salzsaures (Chlorkalium).
1	18	19	20	21	22	23	24	25
Mengen in Tonnen zu 1 000 kg netto.								
1880	6 638	27 308	36 032	7 236 466	348 804	187 943	7 771	56 690
1881	8 981	30 275	32 473	7 458 248	430 272	162 440	7 408	75 089
1882	7 368	34 839	29 079	7 631 617	478 351	157 109	7 534	96 205
1883	7 045	49 909	35 018	8 705 000	602 138	177 199	8 901	101 678
1884	7 219	50 719	38 504	8 816 935	670 606	186 703	8 449	77 330
1885	11 695	44 362	31 670	8 955 629	633 897	178 881	9 203	85 085
Geschätzter Werth in 1 000 M.								
1880	6 572	3 031	5 045	47 037	<sup>(10)</sup> 5 580	4 510	3 147	8 503
1881	8 622	3 179	4 871	52 208	<sup>(10)</sup> 7 314	3 897	3 260	12 390
1882	7 736	3 310	4 362	57 237	8 132	3 142	3 390	14 431
1883	10 216	4 991	5 253	<sup>(10)</sup> 78 345	9 333	3 544	3 828	14 743
1884	8 302	5 072	5 775	<sup>(10)</sup> 79 352	8 718	3 734	3 549	14 306
1885	11 110	4 103	4 275	80 601	7 924	3 576	3 221	11 268
49) Wein- steinsäure.	50) Bleiweiß und Zinkweiß.	51) Ultra- marin, auch künstliches.	52) Alizarin.	53) Anilin- und andere Theerfarb- stoffe.	54) Maler- Wachs- und Pastellfarben u.	55) Blei- (Graphit-) und Farbenstifte.	56) Theer aller Art.	
Mengen in Tonnen zu 1 000 kg netto.								
1880	906	10 822	5 692	5 888	2 141	1 151	669	11 422
1881	1 276	12 308	5 420	5 578	2 664	1 311	668	11 404
1882	1 234	13 277	5 429	4 535	3 114	1 274	642	11 694
1883	1 352	15 876	5 414	4 008	3 819	1 212	705	12 645
1884	1 293	17 153	5 450	4 291	4 822	1 523	683	16 605
1885	1 056	16 333	5 421	4 284	4 646	1 822	655	17 448
Geschätzter Werth in 1 000 M.								
1880	3 124	4 978	7 115	20 607	31 037	1 381	2 007	1 713
1881	4 593	4 923	6 775	19 524	34 631	1 573	2 003	1 483
1882	4 194	5 045	5 971	24 945	42 040	1 529	1 925	1 520
1883	4 461	5 874	5 414	15 430	34 374	1 455	2 116	1 644
1884	4 332	6 175	5 450	12 100	36 167	1 828	2 050	2 159
1885	3 380	5 880	3 524	9 510	34 846	2 186	2 292	1 221
57) Pech.	58) Netheri- sche Oele, m. Ausn. d. Terpenti- n, Zerst.-Zierr-, Wachsther- u. Rosmarinöl.	59) Gelatine und Leim.	60) Palm- und Kokosnussöl.	61) Stearin- u. Palmitin- säure; Pa- raffin; Wal- rath u.	62) Glycerin, roh und gerei- nigt.	63) Lichte aller Art.	64) Schieß- und Spreng- pulver.	
Mengen in Tonnen zu 1 000 kg netto.								
1880	10 519	164	2 132	3 135	2 693	2 332	864	2 537
1881	13 473	181	2 569	6 007	3 420	2 849	929	2 413
1882	18 995	209	2 893	9 381	3 095	2 832	1 420	2 201
1883	24 434	186	3 525	7 506	2 913	2 467	1 713	3 311
1884	11 200	192	3 706	6 347	2 617	2 233	2 589	3 367
1885	7 999	197	3 472	8 216	702	2 163	1 834	4 278
Geschätzter Werth in 1 000 M.								
1880	1 552	2 544	2 559	2 114	3 231	2 098	1 140	4 567
1881	2 021	2 533	3 082	3 895	2 907	<sup>(11)</sup> 4 843	1 114	5 067
1882	3 229	3 350	4 050	6 582	2 786	4 532	1 633	4 622
1883	4 642	2 610	5 111	5 765	2 913	3 577	2 142	7 284
1884	2 240	2 684	5 374	4 562	2 878	2 456	3 366	7 408
1885	1 280	3 734	4 337	4 880	702	1 746	2 293	10 267

bischen Blättern: a) Schnupf- und Rauchtoback 60 M.; b) Rauchtoback 81 M.; c) Cigarren 94 M.; d) Cigarretten 66 M.; für Fabrikate aus inländischen Blättern: a) Schnupf- und Rauchtoback 32 M.; b) Rauchtoback 43 M.; c) Cigarren 50 M.; d) Cigarretten 35 M. — <sup>10)</sup> Berichtigte Werthe. — <sup>11)</sup> Bei der Preisermittelung ist dem Umstände Rechnung getragen, daß in der Ausfuhr das raffinierte Glycerin für Nitroglycerinfabrikation überwiegt.



Nach: 3. B. Ausgang der wichtigeren Ausfuhrartikel aus dem freien Verkehr für 1880/85.

Jahre.	65) Zünd- hölzchen und Zünd- kerzchen.	66) Cement, auch Traß, Tuff &c.	67) Steine, rohe oder bloß behauene. <sup>13)</sup>	68) Stein- waren aller Art. <sup>15)</sup>	69) Back- steine; Dach- ziegel, feuer- feste Steine, Thonbröden: nicht glazirt.	70) Andere Thon- waren.	71) Porzellan und porzellan- artige Waaren.	72) Natur- farbiges gemeines Zehlglas.
1	26	27	28	29	30	31	32	33
Mengen in Tonnen zu 1000 kg netto.								
1880	1 831	211 464	506 753	29 567	647 187	34 190	6 683	40 170
1881	2 566	235 032	502 194	30 829	669 908	39 561	8 431	43 009
1882	2 530	250 175	534 679	32 656	639 171	33 819	9 245	43 622
1883	2 274	309 817	568 889	34 065	622 816	40 797	9 769	50 616
1884	2 201	337 632	588 379	35 190	608 270	41 086	10 575	53 737
1885	2 387	345 633	452 966	34 195	597 255	52 645	9 888	52 627
Geschätzter Werth in 1000 M.								
1880	1 647	10 573	22 804	9 314	8 437	11 894	8 353	7 231
1881	2 284	9 989	22 599	10 670	8 706	13 317	10 538	7 742
1882	2 075	10 632	24 061	10 951	8 299	13 369	10 681	8 288
1883	<sup>12)</sup> 1 251	12 393	<sup>14)</sup> 11 378	<sup>16)</sup> 7 830	8 163	14 677	12 211	9 617
1884	1 210	12 830	11 768	7 678	8 021	15 016	13 219	9 673
1885	1 313	12 097	9 703	8 491	6 943	14 456	8 899	8 947
Mengen in Tonnen zu 1000 kg netto.								
1880	7 170	2 323	2 571	7 387	1 263 036	207 776	79 753	31 350
1881	8 149	2 697	2 762	8 323	1 443 278	245 496	67 074	40 677
1882	9 144	3 125	3 126	10 386	1 621 182	186 938	59 548	32 958
1883	11 425	2 776	3 330	11 110	1 886 650	258 461	60 987	32 083
1884	11 906	2 896	3 074	12 424	1 898 491	230 008	43 708	23 450
1885	11 433	2 946	3 127	11 619	1 771 158	213 534	36 704	26 526
Geschätzter Werth in 1000 M.								
1880	<sup>17)</sup> 4 302	1 394	3 856	9 105	<sup>18)</sup> 7 578	17 142	7 178	3 448
1881	<sup>17)</sup> 4 890	2 022	4 143	9 710	<sup>18)</sup> 8 660	18 412	4 695	4 271
1882	<sup>17)</sup> 4 572	4 375	5 314	10 598	9 727	14 020	4 168	3 461
1883	5 713	4 441	6 659	11 569	11 320	17 317	3 781	3 208
1884	4 167	4 055	6 764	10 713	8 543	12 190	2 579	2 228
1885	4 139	3 535	6 879	8 812	8 856	9 396	1 945	2 387

<sup>12)</sup> Mit Rücksicht darauf, daß in der Ausfuhr die Phosphorzündhölzer überwiegen, wurde der Durchschnittspreis herabgesetzt. — <sup>13)</sup> Seit 1. Juli 1885 ist in den Zahlen die Ausfuhr von Flintensteinen, gesägten Blöcken, sowie gespaltenen oder gesägten, nicht weiter bearbeiteten Steinplatten nicht mehr enthalten. — <sup>14)</sup> Der Ausfuhrwerth ist mit Rücksicht auf die bedeutende Ausfuhr geringwerthiger rheinischer Basalte niedriger angesetzt. — <sup>15)</sup> Vom 1. Juli 1885 an umfassen die Zahlen auch die Ausfuhr von Flintensteinen, gesägten Blöcken, sowie gespaltenen oder gesägten, nicht weiter bearbeiteten Steinplatten. — <sup>16)</sup> In dieser Ausfuhr kommen als Massenartikel geringwerthige Sandsteinplatten vor. Mit Rücksicht hierauf ist der Preis herabgesetzt worden. — <sup>17)</sup> Berichtigte Werthe. — <sup>18)</sup> Berichtigte Werthe. — <sup>19)</sup> Auch abgeschliffene Platten und Bleche, sowie nur geglättetes (dresfirtes) Blech aus schmiedbarem Eisen fallen hierunter. — <sup>20)</sup> Hierunter sind zu verstehen: Radfranzeneisen; Pflugschaareneisen; Weißblech (verzinntes Eisenblech); polirte, gefirnißte, lackirte, verkupferte, verzinkte oder verbleite Platten und Bleche aus schmiedbarem Eisen; Eisen, zu groben Bestandtheilen von Maschinen, Schiffen und Wagen roh vorgeschmiedet,



Nach: 3. B. Ausgang der wichtigeren Ausfuhrartikel aus dem freien Verkehr für 1880/85.

Jahre.	81) Roheß Blei; Bruchblei; Bleibfälle.	82) Roheß Zinn; Bruchzinn.	83) Kupfer, roh oder als Bruch.	84) Schmied- bares Eisen in Stäben.	85) Eß- und Winkelisen.	86) Rohe Platten und Bleche aus schmiedbarem Eisen. <sup>19)</sup>	87) Eisen- draht, auch verpackt u.	88) Andere Zal- fabrikate aus Eisen. <sup>20)</sup>
1	34	35	36	37	38	39	40	41
Mengen in Tonnen zu 1000 kg netto.								
1880	45 419	40 622	6 478	145 129	6 676	37 608	104 775	9 926
1881	46 799	59 963	6 718	152 805	4 554	40 933	159 416	19 689
1882	41 916	56 478	6 097	144 407	3 696	44 204	227 416	18 436
1883	49 574	54 939	5 751	146 989	6 903	52 276	206 668	20 989
1884	49 313	56 995	6 906	153 964	5 863	44 035	212 784	14 222
1885	41 123	68 432	5 706	144 466	17 873	43 898	193 027	12 449
Geschätzter Werth in 1000 M.								
1880	14 534	13 405	8 940	21 044	1 035	7 710	29 337	2 505
1881	13 572	19 488	9 270	20 629	638	8 391	44 637	3 845
1882	11 317	19 202	8 535	20 217	517	9 062	52 306	3 686
1883	12 393	17 306	7 764	19 109	897	9 932	43 400	3 765
1884	10 602	16 529	8 287	17 706	733	7 706	39 365	2 584
1885	8 841	19 503	5 563	15 169	2 055	7 243	25 286	2 633
89) Gewaltes Zinn.	90) Eisene Brücken und Brücken- bestandtheile.	91) Eisen- bahn- schienen. <sup>21)</sup>	92) Eisen- bahnlafchen; Unterlags- platten und eiserne Schwellen.	93) Gewaltes und gezogene Röhren aus schmied- barem Eisen.	94) Draht- stifte.	95) Andere grobe und ganz grobe Eisen- waaren. <sup>22)</sup>	96) Näh- nadeln.	
Mengen in Tonnen zu 1000 kg netto.								
1880	12 525	7 766	230 204	8 147	14 770	16 450	86 463	725
1881	18 276	6 317	250 709	11 982	12 452	21 710	95 628	674
1882	14 270	5 539	186 054	11 596	17 393	23 877	98 048	689
1883	16 505	8 970	176 178	19 230	19 540	28 206	98 483	599
1884	16 273	3 594	144 464	17 536	19 036	38 619	102 197	545
1885	16 632	7 505	164 799	26 929	17 102	38 762	99 622	641
Geschätzter Werth in 1000 M.								
1880	4 759	2 252	29 927	1 059	5 169	3 290	<sup>23</sup> 77 379	<sup>24</sup> 7 248
1881	6 853	1 958	30 085	1 498	4 109	4 993	<sup>23</sup> 91 741	<sup>24</sup> 6 737
1882	5 422	1 662	24 187	1 508	6 087	5 730	<sup>23</sup> 99 910	6 894
1883	5 859	2 422	19 379	2 307	6 253	6 205	100 916	5 986
1884	5 452	934	16 974	2 192	5 140	7 724	101 696	5 446
1885	5 406	1 801	18 128	3 285	3 762	6 590	71 670	5 447

mit Ausnahme von Eisenbahnachsen, Eisenbahnradeisen, Eisenbahnrädern und Puffern. — <sup>21)</sup> Hierunter ist die Ausfuhr von Eisenbahnschienen, welche im Veredlungsverkehr aus ausländischem Material hergestellt wurden, nicht begriffen; dieselbe betrug im Jahre 1884: 34 672 t, im Jahre 1885: 24 243 t. — <sup>22)</sup> Hierunter sind zu verstehen: ganz grobe Eisenwaaren aus Eisenguß; Anker und Ketten; Drahtseile; Eisenbahnschienen, Eisenbahnradeisen, Eisenbahnräder, Puffer und Pufferfedern; Kanonenrohre von Eisen aller Art; Ambose, Schraubstöcke, Winden, Hackennägel, Schmiedehämmer, Bolzen, grobe Federn, Brecheisen, Hemmschuhe, Hufeisen, Radschienen und andere grobe Eisenwaaren, jedoch mit Ausschluß der polirten, lackirten, damascirten oder guillochirten Eisenwaaren. — <sup>23)</sup> Berichtigte Werthe (vergl. auch Berichtigungen zu Bd. LX. S. I. 140, I. 170 u. I. 172 in Bd. LXI. d. St. d. D. R.). Außerdem ist der Durchschnittspreis für grobe Eisenwaaren (Nr. 363 des system. Waarenverzeichnisses) mit Rücksicht auf die Qualität der ausgeführten Gegenstände erhöht worden. — <sup>24)</sup> Berichtigte Werthe.



## Noch: 3. B. Ausgang der wichtigeren Ausfuhrartikel aus dem freien Verkehr für 1880/85.

Jahre.	97) Andere feine Eisen- waaren.	98) Blei-, Zink- und Zinnwaaren; auch Blei- z. Draht.	99) Kupfer- schmiede- und Gelbgießer- waaren. <sup>25)</sup>	100) Waaren aus Aluminium, Nickel; feine, insb. Luxus- gegenstände aus Alfenide zc. <sup>26)</sup>	101) Bau- und Nutzholz, roh zc. <sup>27)</sup>	102) Bau- und Nutzholz, geägt zc. <sup>27)</sup>	103) Bern- stein.	104) Möbel von Hartholz; auch furnirte Möbel.
1	42	43	44	45	46	47	48	49
Mengen in Tonnen zu 1 000 kg netto.								
1880	6 075	3 466	3 044	1 130	462 048	365 088	189	1 623
1881	6 271	3 548	3 187	1 530	<sup>(28)</sup> 260 611	<sup>(28)</sup> 326 636	186	1 959
1882	6 504	4 046	3 854	1 809	275 261	358 469	308	2 386
1883	7 230	4 022	3 868	2 276	270 478	345 709	173	2 675
1884	7 689	4 407	4 243	2 429	299 759	294 037	167	2 694
1885	8 606	4 635	5 697	2 231	291 882	252 083	162	2 673
Geschätzter Werth in 1 000 M.								
1880	17 145	4 163	9 001	6 782	17 709	23 669	<sup>(29)</sup> 8 140	3 408
1881	17 701	4 987	9 415	9 179	<sup>(28)</sup> 10 633	<sup>(28)</sup> 22 584	<sup>(29)</sup> 7 989	4 114
1882	18 318	5 612	11 334	10 855	11 505	23 366	<sup>(29)</sup> 13 235	5 487
1883	19 268	6 623	11 029	13 654	11 873	24 376	<sup>(29)</sup> 7 443	6 153
1884	20 463	6 766	11 432	14 571	12 266	19 958	<sup>(29)</sup> 7 181	6 466
1885	17 161	7 610	15 951	13 387	10 799	16 514	6 979	6 414
105) Feine Holzwaaren; Holzbronze; Spielzeug.	106) Kerz- waaren.	107) Waaren aus anderen Schmiedestoffen als Holz, mit Ausnahme von Schildpatt zc.	108) Lumpen aller Art.	109) Halb- stoff zur Papier- fabrication aus Holz zc. <sup>30)</sup>	110) Papier und Pappe.	111) Papier- tapeten.	112) Andere Papier- und Papp- waaren. <sup>31)</sup>	
Mengen in Tonnen zu 1 000 kg netto.								
1880	8 083	371	2 195	34 780	12 285	42 658	1 822	6 393
1881	10 962	306	2 107	36 886	17 822	48 851	2 171	7 908
1882	11 876	334	2 025	34 592	21 688	55 510	2 322	8 605
1883	12 445	267	1 452	37 352	25 598	59 127	2 388	8 469
1884	13 000	290	1 231	45 296	25 667	67 783	2 574	9 873
1885	13 122	326	946	34 737	30 238	61 357	2 433	10 201
Geschätzter Werth in 1 000 M.								
1880	16 166	1 335	4 389	8 173	3 071	32 136	1 822	11 348
1881	21 925	1 101	4 214	11 066	4 455	35 418	2 171	15 257
1882	23 752	1 203	4 050	10 378	5 422	38 218	2 787	16 648
1883	32 357	962	2 904	10 459	6 399	42 425	3 104	16 618
1884	33 800	1 045	2 462	11 324	5 903	44 148	3 218	18 382
1885	29 589	981	1 914	5 317	7 216	51 243	2 919	18 037

<sup>25)</sup> Mit Einschluß der Drahtgewebe aus Kupfer, Messing zc. — <sup>26)</sup> Vom 1. Juli 1885 ab ausschl. der Gehäuse aus dergleichen Metallen zu Taschenuhren. — <sup>27)</sup> Vom 1. Juli 1885 ab beziehen sich die Zahlen auch auf die Ausfuhr von außereuropäischem Bau- und Nutzholz. — <sup>28)</sup> Durch Bundesrathsbeschuß vom 24. Mai 1880 wurden Privattransitlager von ausländischem Bau- und Nutzholz ohne amtlichen Mitverschluß der Zollbehörde zugelassen. In Folge hiervon trat im Jahre 1881 eine Abnahme der Einfuhr von ausländischem Bau- und Nutzholz in den freien Verkehr und demzufolge auch der Ausfuhr aus demselben, dagegen eine Zunahme des Transitverkehrs mit solchem Holz über Niederlagen, d. i. der mittelbaren Durchfuhr, ein. — <sup>29)</sup> Berichtigte Werthe. — <sup>30)</sup> Halbzeug aus Lumpen ist hierunter nicht begriffen. — <sup>31)</sup> Mit Einschluß der unvollständig deklarirten Papier- und Pappwaaren. — <sup>32)</sup> Der Durchschnittspreis für feine Lederwaaren wurde mit Rücksicht auf den größeren Antheil feinerer Fabrikate an der Ausfuhr erhöht. — <sup>33)</sup> Der Durchschnittspreis für leberne Handschuhe wurde mit Rücksicht auf die Qualität der ausgeführten Handschuhe erhöht. — <sup>34)</sup> In der Ausfuhr von Flachsbis ist vom Jahre 1882 bis 1884, in der Ausfuhr von Hanf vom Jahre 1882 bis 1885 auch ein Theil von Expeditionsgut enthalten, welches in der Richtung von Rußland nach Belgien und Frankreich bezw. Großbritannien im freien Verkehr durch das deutsche Zollgebiet transitirte. — <sup>35)</sup> Vom Jahre 1885 an einschl. der ungefarbten gewirnten Floretseide. — <sup>36)</sup> Vom Jahre 1885 an ausschl. der ungefarbten gewirnten Floretseide. — <sup>37)</sup> Vom Jahre 1885 an ausschl. der gefärbten Floretseide (Schappe). — <sup>38)</sup> Mit



Nach: 3. B. Ausgang der wichtigeren Ausfuhrartikel aus dem freien Verkehr für 1880/85.

Jahre.	113) Häute und Felle zur Lederbereitung.	114) Rohe behaarte Schaf-, Lamm- und Ziegenfelle.	115) Rohe Seifen- und Kaninchenfelle.	116) Brüsseler und dänisches Handschuhleder; Kor-duan; Ma-rofin u.	117) Alles andere Leder.	118) Grobe Lederwaaren.	119) Feine Lederwaaren.	120) Lederne Handschuhe.
1	50	51	52	53	54	55	56	57
Mengen in Tonnen zu 1000 kg netto.								
1880	13 781	2 959	426	2 129	4 448	1 181	3 340	183
1881	16 743	2 434	339	2 363	4 766	1 141	4 235	229
1882	18 150	2 432	418	2 532	5 099	1 212	4 728	259
1883	14 280	2 499	483	2 586	4 843	1 262	4 693	258
1884	13 879	2 428	380	2 487	4 667	1 344	4 815	257
1885	12 671	2 466	263	2 614	4 275	1 090	4 444	267
Geschätzter Werth in 1000 M.								
1880	27 955	6 509	1 831	17 885	16 907	9 450	50 094	10 956
1881	33 719	5 598	1 458	19 989	18 541	8 902	63 527	13 848
1882	34 686	5 593	1 797	21 424	20 113	9 456	70 925	15 651
1883	30 173	5 748	1 931	24 568	19 112	9 841	(32) 93 850	(33) 21 896
1884	31 265	5 341	1 443	23 623	17 972	10 482	96 308	21 853
1885	20 212	4 685	749	24 830	15 738	8 173	88 262	21 384
121) Glads. <sup>34)</sup>	122) Lanf. <sup>34)</sup>	123) Schafwolle, roh, auch gewaschen.	124) Shuddy; Wollabfälle; Kämmlinge.	125) Baumwollengarn.	126) Jute- und Leinengarn; Nähnarn und Zwirn.	127) Seide und Floretseide ungefärbt; Seidenabfälle. <sup>35)</sup>	128) Gewirnte Seide. <sup>36)</sup>	
Mengen in Tonnen zu 1000 kg netto.								
1880	23 230	23 541	14 325	14 168	11 584	1 800	883	181
1881	31 872	34 584	12 085	14 231	10 371	1 932	988	193
1882	52 652	24 066	13 432	14 939	10 667	2 173	942	185
1883	42 215	21 864	12 722	12 971	8 177	2 094	994	170
1884	38 155	19 954	11 914	11 756	7 187	2 092	1 042	214
1885	34 157	22 377	10 095	13 648	7 211	2 626	1 120	158
Geschätzter Werth in 1000 M.								
1880	18 584	14 124	50 139	11 334	51 362	3 310	39 744	8 132
1881	22 948	19 021	48 340	12 808	32 971	3 214	45 462	9 274
1882	37 909	13 236	49 698	14 939	32 284	3 921	37 664	8 316
1883	29 973	13 118	45 798	12 322	25 600	3 734	37 283	7 645
1884	27 090	12 172	39 316	10 580	22 588	3 657	39 090	8 552
1885	23 910	13 874	27 257	9 554	18 490	2 920	23 819	5 438
129) Seide und Floretseide, gefärbt; Lacets. <sup>37)</sup>	130) Wollengarn aller Art.	131) Sitze und Sitzwaaaren aus Wolle. <sup>38)</sup>	132) Dichte Baumwollwaaaren.	133) Undichte Baumwollwaaaren.	134) Jute u. Leinwaaaren.	135) Seidenwaaaren. <sup>39)</sup>	136) Halbseidenwaaaren. <sup>40)</sup>	
Mengen in Tonnen zu 1000 kg netto.								
1880	290	4 957	713	13 828	504	3 873	393	3 095
1881	241	4 487	773	14 460	516	3 421	319	3 258
1882	241	5 035	752	14 187	569	3 499	321	3 737
1883	255	4 814	814	13 677	501	3 349	317	3 413
1884	289	5 189	948	14 978	542	3 455	320	4 083
1885	159	5 679	960	13 188	587	3 371	231	3 875
Geschätzter Werth in 1000 M.								
1880	13 920	32 648	4 277	43 737	5 975	15 360	25 843	135 915
1881	10 863	29 599	4 671	49 109	6 055	13 291	20 803	135 377
1882	8 425	34 027	4 674	60 081	7 336	14 920	22 997	(41) 129 440
1883	8 288	30 693	5 821	55 630	6 351	14 075	22 189	118 331
1884	8 947	32 130	6 802	58 992	6 801	14 840	21 644	129 714
1885	7 930	36 238	3 805	49 892	3 147	13 516	16 723	116 253

Ausfluß von Asphaltzils und Dachzils. — <sup>39)</sup> Mit Einschluß der halbseidenen Fülle, Petinets, Spitzen, Blonden, Stidereien, Gaze, Krepp und Flor. — <sup>40)</sup> S. Anm. 39 zu Nr. 135. — <sup>41)</sup> Die Durchschnittspreise für ausgeführte Halbseidenwaaaren wurden wegen Aenderungen in der Qualität der betr. Waaaren herabgesetzt.



Nach: 3. B. Ausgang der wichtigeren Ausfuhrartikel aus dem freien Verkehr für 1880/85.

Jahre.	137) Wollene Tuch- und Zeugwaaren, Plüsch und Shawls.	138) Baumwollene Strumpfwaren.	139) Wollene Strumpfwaren.	140) Baumwollene Posamentier- u. Waaren.	141) Seidene und halbseidene Posamentier- u. Waaren.	142) Wollene Posamentier- u. Waaren.	143) Spitzen und Stickereien aus Baumwolle.	144) Zwirnspitzen.																																																																
1	58	59	60	61	62	63	64	65																																																																
Mengen in Tonnen zu 1 000 kg netto.																																																																								
1880	16 643	5 168	2 026	1 457	1 205	1 820	157	6																																																																
1881	18 320	5 426	1 963	1 659	1 189	1 632	131	5																																																																
1882	19 170	5 930	2 012	2 242	1 106	1 607	162	9																																																																
1883	19 800	6 292	2 219	2 039	1 084	1 456	278	10																																																																
1884	21 108	6 836	2 490	2 071	894	1 517	376	12																																																																
1885	20 455	7 035	2 755	2 112	644	1 471	504	29																																																																
Geschäftler Werth in 1 000 M.																																																																								
1880	169 001	36 175	20 639	8 740	40 549	21 836	4 719	1 400																																																																
1881	184 452	48 834	23 550	10 786	37 099	17 947	3 939	1 250																																																																
1882	175 569	59 302	24 145	14 572	(42) 14 550	16 068	5 663	2 200																																																																
1883	175 966	59 771	24 403	13 251	15 556	14 564	9 727	2 550																																																																
1884	179 824	61 519	26 142	13 463	14 268	15 171	13 174	3 125																																																																
1885	155 890	59 797	24 796	12 672	9 500	13 239	25 190	5 700																																																																
<table border="1" style="width: 100%; border-collapse: collapse;"> <thead> <tr> <th>145) Kleider, fertige Leibwäse und Puzwaaren. (43)</th> <th>146) Güte aus Stroh u.</th> <th>147) Serrenshüte aus Filz.</th> <th>148) Güte, nicht besonders benannt; (44) Mützen.</th> <th>149) Künstliche Blumen u.</th> <th>150) Kautschuchwaaren.</th> <th>151) Eisenbahnfabryzeuge.</th> <th>152) Maschinen und Maschinentheile. (47)</th> </tr> <tr> <th>Tonnen zu 1 000 kg netto.</th> <th>Stück.</th> <th>1 000 kg netto.</th> <th>Stück.</th> <th>Mengen zu 1 000 kg netto.</th> <th>Stück.</th> <th>Tonnen zu 1 000 kg netto.</th> <th>Stück.</th> </tr> </thead> <tbody> <tr> <td>1880</td> <td>4 232</td> <td>3 156 592</td> <td>164</td> <td>318 686</td> <td>85</td> <td>2 057</td> <td>2 222</td> </tr> <tr> <td>1881</td> <td>4 518</td> <td>3 145 091</td> <td>169</td> <td>360 676</td> <td>97</td> <td>2 169</td> <td>3 108</td> </tr> <tr> <td>1882</td> <td>5 081</td> <td>3 312 554</td> <td>194</td> <td>408 425</td> <td>120</td> <td>2 349</td> <td>1 782</td> </tr> <tr> <td>1883</td> <td>5 563</td> <td>3 035 983</td> <td>247</td> <td>308 515</td> <td>118</td> <td>2 461</td> <td>2 458</td> </tr> <tr> <td>1884</td> <td>6 390</td> <td>3 129 431</td> <td>287</td> <td>347 830</td> <td>103</td> <td>2 636</td> <td>1 018</td> </tr> <tr> <td>1885</td> <td>5 749</td> <td>2 816 093</td> <td>268</td> <td>368 814</td> <td>112</td> <td>2 724</td> <td>1 071</td> </tr> </tbody> </table>									145) Kleider, fertige Leibwäse und Puzwaaren. (43)	146) Güte aus Stroh u.	147) Serrenshüte aus Filz.	148) Güte, nicht besonders benannt; (44) Mützen.	149) Künstliche Blumen u.	150) Kautschuchwaaren.	151) Eisenbahnfabryzeuge.	152) Maschinen und Maschinentheile. (47)	Tonnen zu 1 000 kg netto.	Stück.	1 000 kg netto.	Stück.	Mengen zu 1 000 kg netto.	Stück.	Tonnen zu 1 000 kg netto.	Stück.	1880	4 232	3 156 592	164	318 686	85	2 057	2 222	1881	4 518	3 145 091	169	360 676	97	2 169	3 108	1882	5 081	3 312 554	194	408 425	120	2 349	1 782	1883	5 563	3 035 983	247	308 515	118	2 461	2 458	1884	6 390	3 129 431	287	347 830	103	2 636	1 018	1885	5 749	2 816 093	268	368 814	112	2 724	1 071
145) Kleider, fertige Leibwäse und Puzwaaren. (43)	146) Güte aus Stroh u.	147) Serrenshüte aus Filz.	148) Güte, nicht besonders benannt; (44) Mützen.	149) Künstliche Blumen u.	150) Kautschuchwaaren.	151) Eisenbahnfabryzeuge.	152) Maschinen und Maschinentheile. (47)																																																																	
Tonnen zu 1 000 kg netto.	Stück.	1 000 kg netto.	Stück.	Mengen zu 1 000 kg netto.	Stück.	Tonnen zu 1 000 kg netto.	Stück.																																																																	
1880	4 232	3 156 592	164	318 686	85	2 057	2 222																																																																	
1881	4 518	3 145 091	169	360 676	97	2 169	3 108																																																																	
1882	5 081	3 312 554	194	408 425	120	2 349	1 782																																																																	
1883	5 563	3 035 983	247	308 515	118	2 461	2 458																																																																	
1884	6 390	3 129 431	287	347 830	103	2 636	1 018																																																																	
1885	5 749	2 816 093	268	368 814	112	2 724	1 071																																																																	
Geschäftler Werth in 1 000 M.																																																																								
1880	78 025	3 788	3 280	956	2 547	13 806	(46) 4 686	43 115																																																																
1881	83 700	3 931	3 374	1 982	3 409	14 717	(46) 6 260	45 651																																																																
1882	93 632	4 141	3 496	1 225	3 591	17 055	(46) 4 766	62 411																																																																
1883	89 218	3 795	4 448	617	3 537	18 632	(46) 6 825	65 607																																																																
1884	101 032	3 912	5 161	(45) 696	2 056	18 222	(46) 3 151	56 569																																																																
1885	86 790	5 343	4 829	682	3 563	20 727	(46) 3 016	49 878																																																																
<table border="1" style="width: 100%; border-collapse: collapse;"> <thead> <tr> <th>153) Fortepiano's und Klaviaturen.</th> <th>154) Andere musikalische Instrumente.</th> <th>155) Uhrfeuerturen und Uhrwerke aus unedlen Metallen.</th> <th>156) Taschenuhren und fertige Werke zu solchen.</th> <th>157) Stutz- und Wanduhren.</th> <th>158) Gewehre aller Art.</th> <th>159) Waaren aus edlen Metallen u. (51)</th> <th>160) Waaren aus Gefässen aus Baumwolle u. in Verbindung mit Schnitzstoffen u.</th> </tr> <tr> <th>Mengen in Tonnen zu 1 000 kg netto.</th> <th>Mengen in Tonnen zu 1 000 kg netto.</th> <th>Mengen in Tonnen zu 1 000 kg netto.</th> <th>Mengen in Tonnen zu 1 000 kg netto.</th> <th>Mengen in Tonnen zu 1 000 kg netto.</th> <th>Mengen in Tonnen zu 1 000 kg netto.</th> <th>Mengen in Tonnen zu 1 000 kg netto.</th> <th>Mengen in Tonnen zu 1 000 kg netto.</th> </tr> </thead> <tbody> <tr> <td>1880</td> <td>3 626</td> <td>2 732</td> <td>93</td> <td>6</td> <td>1 447</td> <td>544</td> <td>78</td> </tr> <tr> <td>1881</td> <td>5 367</td> <td>2 946</td> <td>97</td> <td>5</td> <td>1 431</td> <td>179</td> <td>85</td> </tr> <tr> <td>1882</td> <td>6 741</td> <td>3 354</td> <td>91</td> <td>5</td> <td>1 633</td> <td>283</td> <td>82</td> </tr> <tr> <td>1883</td> <td>6 742</td> <td>3 830</td> <td>133</td> <td>5</td> <td>1 753</td> <td>486</td> <td>97</td> </tr> <tr> <td>1884</td> <td>6 966</td> <td>3 895</td> <td>147</td> <td>6</td> <td>1 790</td> <td>611</td> <td>90</td> </tr> <tr> <td>1885</td> <td>6 823</td> <td>3 524</td> <td>(48) 138</td> <td>(49) 4</td> <td>1 691</td> <td>241</td> <td>88</td> </tr> </tbody> </table>									153) Fortepiano's und Klaviaturen.	154) Andere musikalische Instrumente.	155) Uhrfeuerturen und Uhrwerke aus unedlen Metallen.	156) Taschenuhren und fertige Werke zu solchen.	157) Stutz- und Wanduhren.	158) Gewehre aller Art.	159) Waaren aus edlen Metallen u. (51)	160) Waaren aus Gefässen aus Baumwolle u. in Verbindung mit Schnitzstoffen u.	Mengen in Tonnen zu 1 000 kg netto.	Mengen in Tonnen zu 1 000 kg netto.	Mengen in Tonnen zu 1 000 kg netto.	Mengen in Tonnen zu 1 000 kg netto.	Mengen in Tonnen zu 1 000 kg netto.	Mengen in Tonnen zu 1 000 kg netto.	Mengen in Tonnen zu 1 000 kg netto.	Mengen in Tonnen zu 1 000 kg netto.	1880	3 626	2 732	93	6	1 447	544	78	1881	5 367	2 946	97	5	1 431	179	85	1882	6 741	3 354	91	5	1 633	283	82	1883	6 742	3 830	133	5	1 753	486	97	1884	6 966	3 895	147	6	1 790	611	90	1885	6 823	3 524	(48) 138	(49) 4	1 691	241	88
153) Fortepiano's und Klaviaturen.	154) Andere musikalische Instrumente.	155) Uhrfeuerturen und Uhrwerke aus unedlen Metallen.	156) Taschenuhren und fertige Werke zu solchen.	157) Stutz- und Wanduhren.	158) Gewehre aller Art.	159) Waaren aus edlen Metallen u. (51)	160) Waaren aus Gefässen aus Baumwolle u. in Verbindung mit Schnitzstoffen u.																																																																	
Mengen in Tonnen zu 1 000 kg netto.	Mengen in Tonnen zu 1 000 kg netto.	Mengen in Tonnen zu 1 000 kg netto.	Mengen in Tonnen zu 1 000 kg netto.	Mengen in Tonnen zu 1 000 kg netto.	Mengen in Tonnen zu 1 000 kg netto.	Mengen in Tonnen zu 1 000 kg netto.	Mengen in Tonnen zu 1 000 kg netto.																																																																	
1880	3 626	2 732	93	6	1 447	544	78																																																																	
1881	5 367	2 946	97	5	1 431	179	85																																																																	
1882	6 741	3 354	91	5	1 633	283	82																																																																	
1883	6 742	3 830	133	5	1 753	486	97																																																																	
1884	6 966	3 895	147	6	1 790	611	90																																																																	
1885	6 823	3 524	(48) 138	(49) 4	1 691	241	88																																																																	
Geschäftler Werth in 1 000 M.																																																																								
1880	7 977	13 662	2 802	(50) 2 797	(50) 5 786	3 262	(50) 39 188	17 160																																																																
1881	13 149	14 729	2 904	(50) 2 648	(50) 5 722	1 075	(50) 42 319	13 614																																																																
1882	16 516	16 772	2 727	(50) 2 313	(50) 6 532	1 983	(50) 40 791	16 007																																																																
1883	16 855	19 152	3 320	2 696	7 011	3 405	48 450	14 226																																																																
1884	16 719	19 474	3 665	2 824	7 159	4 274	44 870	(52) 12 116																																																																
1885	16 375	17 621	(48) 2 496	(49) 2 021	6 764	2 426	43 888	11 920																																																																

<sup>42)</sup> Die Durchschnittspreise für ausgeführte halbseidene Posamentier- u. Waaren wurden mit Rücksicht auf die geringere Qualität der ausgeführten Waaren und den eingetretenen Preisrückgang ermäßigt. —

<sup>43)</sup> Mit Einschluß der unvollständig deklarirten Kleider u. — <sup>44)</sup> Mit Ausnahme der seidnen Serrenshüte und der garnirten Damenhüte. — <sup>45)</sup> Berichtigter Werth. — <sup>46)</sup> Deklarirte Werthe. — <sup>47)</sup> Mit Einschluß der unvollständig deklarirten Maschinen und Maschinentheile. — <sup>48)</sup> Vom Jahre 1885 an mit Ausschluß der fertigen Taschenuhren. — <sup>49)</sup> Vom Jahre 1885 an mit Einschluß der fertigen Werke zu Taschenuhren. —

<sup>50)</sup> Berichtigte Werthe. — <sup>51)</sup> Vom 1. Juli 1885 an mit Ausschluß der silbernen Gehäuse zu Taschenuhren. —

<sup>52)</sup> Berichtigter Werth.



## VIII. Verkehr und Verkehrsstraßen.

### I. Post- und Telegraphenbetrieb im Deutschen Reich während der 10 Jahre 1875 bis 1884.

Vorbemerkungen. Die Angaben in den nachstehenden Uebersichten über die Stückzahl der Briefsendungen, der Pakete ohne Werthangabe, der Briefe und Pakete mit Werthangabe und der Postnachnahme-sendungen beruhen im Reichspostgebiete und ebenso in Bayern und Württemberg übereinstimmend auf in jedem Jahre zweimal durch zehn Tage vorgenommenen Ermittlungen, deren Ergebnis mit 18 multipliziert ist. Alle übrigen Angaben sind den über dieselben geführten das ganze Jahr umfassenden Büchern, Verzeichnissen u. s. w. entnommen.

(Besondere, dem statistischen Amt schriftlich mitgetheilte Nachweisungen der betreffenden Zentralbehörden. Vergl. auch: Das Reichspostgebiet, topogr. statistisches Handbuch, Berlin 1878; Statistik der deutschen Reichs-Post- und Telegraphenverwaltung für die Jahre 1875—1884, Berlin, Reichsdruckerei; Nachweisung über den Betrieb der Königl. bayerischen Verkehrs-Anstalten für die Jahre 1875—1883, München; Amtsblatt der württemb. Verkehrs-Anstalten für die Jahre 1875—1884, Stuttgart.)

Jahr.	Reichs- postgebiet.	Königl. bayerisches Postgebiet.	Königl. württem- bergisches Postgebiet.	Zusammen im Deutschen Reich.	Reichs- postgebiet.	Königl. bayerisches Postgebiet.	Königl. württem- bergisches Postgebiet.	Zusammen im Deutschen Reich.
1	2	3	4	5	6	7	8	9
<b>A. Mittlere Einwohnerzahl der Postgebiete.</b>					<b>D. Eingegangene Briefsendungen, in tausend Stück.</b>			
1875	35 640 000	5 002 000	1 874 000	42 516 000	565 528	61 095	27 683	654 306
1876	36 106 000	5 057 000	1 894 000	43 057 000	595 373	63 203	31 083	689 659
1877	36 577 000	5 116 000	1 915 000	43 608 000	620 280	65 864	31 225	717 369
1878	37 020 000	5 171 000	1 936 000	44 127 000	658 819	69 081	32 931	760 831
1879	37 460 000	5 224 000	1 955 000	44 639 000	689 467	70 409	34 368	794 244
1880	37 856 000	5 269 000	1 968 000	45 093 000	731 755	74 821	36 625	843 201
1881	38 111 000	5 308 000	1 974 000	45 393 000	788 143	78 066	38 899	905 108
1882	38 301 000	5 344 000	1 975 000	45 620 000	829 284	81 566	38 960	949 810
1883	38 510 000	5 375 000	1 977 000	45 862 000	890 014	85 006	39 766	1 014 786
1884	38 749 000	5 409 000	1 979 000	46 137 000	951 368	89 081	42 871	1 083 320
<b>B. Postanstalten am Schlusse des Jahres, Anzahl.</b>					<b>E. Eingegangene Pakete ohne Werthangabe, in tausend Stück.</b>			
1875	6 555	1 204	491	8 250	43 333	7 038	2 912	53 283
1876	6 664	1 243	491	8 398	46 536	7 454	3 076	57 066
1877	6 839	1 288	503	8 630	49 239	7 627	3 348	60 214
1878	7 068	1 311	511	8 890	51 025	7 876	3 487	62 388
1879	7 308	1 362	524	9 194	52 961	8 186	3 536	64 683
1880	7 540	1 392	528	9 460	56 032	8 750	4 004	68 786
1881	9 143	1 410	535	11 088	58 898	8 920	3 852	71 670
1882	10 582	1 426	540	12 548	63 242	9 101	3 839	76 182
1883	11 646	1 448	543	13 637	67 619	9 273	3 954	80 846
1884	13 405	1 464	559	15 428	70 613	9 463	3 961	84 037
<b>C. Portoeinnahmen, in tausend Mark.<sup>1)</sup></b>					<b>F. Eingegangene Briefe und Pakete mit Werthangabe, in tausend Stück.</b>			
1875	87 806	7 333	3 324	98 463	13 367	7 669	1 229	22 265
1876	89 927	8 439	3 845	102 211	10 581	7 316	988	18 885
1877	94 266	8 684	3 885	106 835	9 621	7 288	902	17 811
1878	98 043	9 096	4 055	111 194	9 000	7 852	834	17 686
1879	100 897	9 183	( <sup>2</sup> 4 487	114 567	8 598	8 134	798	17 530
1880	106 391	9 789	( <sup>2</sup> 4 614	120 794	8 584	8 576	805	17 965
1881	111 649	10 160	( <sup>2</sup> 5 893	127 702	8 387	8 763	746	17 896
1882	116 455	10 587	( <sup>2</sup> 5 450	132 492	8 430	6 380	662	15 472
1883	122 091	11 059	( <sup>2</sup> 6 126	139 276	8 607	5 159	656	14 422
1884	128 646	11 614	( <sup>2</sup> 6 371	146 631	8 410	4 540	625	13 575

<sup>1)</sup> In den für Bayern und Württemberg gegebenen Zahlen ist der Anfall an Zeitungsgeldern mitenthalten. (Derselbe betrug in Württemberg 1882/83: 270 925 M., 1883/84: 270 788 M., 1884/85: 273 546 M.)

<sup>2)</sup> Die Zahlen stellen die Portoeinnahmen der Etatsjahre 1879/80, 80/81, 81/82, 82/83, 83/84 und 84/85 dar.



## Noch: I. Post- und Telegraphenbetrieb.

Jahr.	Reichs- postgebiet.	Königl. bayerisches Postgebiet.	Königl. württem- bergisches Postgebiet.	Zusammen im Deutschen Reich.	Reichs- Postgebiet.	Königl. bayerisches Postgebiet.	Königl. württem- bergisches Postgebiet.	Zusammen im Deutschen Reich.
1	2	3	4	5	6	7	8	9
<b>Noch: F. Eingegangene Briefe und Pakete mit Werthangabe,</b>					<b>Noch: H. Eingegangene Postauftragsbriefe,</b>			
Betrag in tausend Mark.					Betrag in tausend Mark (ohne die Wechselbeträge bei den Aufträgen zur Wechselaccept-Einholung).			
1875	12 534 010	1 012 801	489 415	14 036 226	184 025	13 138	7 488	204 651
1876	11 201 160	913 237	426 212	12 540 609	250 482	17 136	9 496	277 114
1877	10 954 537	920 253	462 292	12 337 082	285 406	26 530	11 428	323 364
1878	10 493 864	946 823	371 607	11 812 294	306 298	31 659	12 478	350 435
1879	9 810 642	966 940	364 887	11 142 469	314 496	33 320	12 811	360 627
1880	10 367 534	996 458	446 144	11 810 136	328 669	26 898	12 885	368 452
1881	10 406 467	1 014 001	398 608	11 819 076	342 710	28 086	13 085	383 881
1882	11 123 818	1 023 587	419 509	12 566 914	356 725	31 960	13 552	402 237
1883	10 811 361	1 405 039	406 667	12 623 067	371 377	30 929	13 931	416 237
1884	10 801 446	2 076 591	452 949	13 330 986	376 912	30 473	14 002	421 387
<b>G. Eingegangene Postnachnahme-Sendungen, in tausend Stück.</b>					<b>J. Eingegangene Postanweisungen, in tausend Stück.</b>			
1875	5 460	769	452	6 681	24 794	2 332	913	28 039
1876	5 360	830	432	6 622	29 950	2 905	1 184	34 039
1877	6 226	870	480	7 576	32 689	3 415	1 350	37 454
1878	6 482	915	434	7 831	35 035	3 549	1 481	40 065
1879	5 872	913	456	7 241	37 365	3 797	1 604	42 766
1880	6 805	1 057	508	8 370	40 685	4 085	1 682	46 452
1881	6 478	1 076	443	7 997	42 879	4 188	2 237	49 304
1882	6 678	1 047	434	8 159	45 249	4 356	2 411	52 016
1883	7 298	1 050	445	8 793	47 968	4 588	2 526	55 082
1884	7 013	1 043	446	8 502	50 406	4 831	2 660	57 897
Betrag in tausend Mark.					Betrag in tausend Mark.			
1875	52 357	7 214	3 092	62 663	1 176 028	96 015	47 133	1 319 176
1876	49 040	10 664	2 982	62 686	1 671 001	148 431	74 531	1 893 963
1877	53 921	11 490	3 306	68 717	1 830 884	183 395	87 392	2 101 671
1878	53 569	11 823	3 068	68 460	1 934 825	178 188	93 200	2 206 213
1879	47 315	11 248	2 886	61 449	2 114 349	203 357	103 442	2 421 148
1880	51 632	8 893	2 906	63 431	2 346 725	222 074	110 087	2 678 886
1881	49 243	8 837	2 562	60 642	2 503 005	236 141	117 343	2 856 489
1882	50 919	8 616	2 542	62 077	2 682 620	251 786	124 850	3 059 256
1883	56 046	8 502	2 733	67 281	2 881 889	269 374	133 098	3 284 361
1884	54 269	7 382	2 594	64 245	3 035 534	282 136	140 160	3 457 830
<b>H. Eingegangene Postauftragsbriefe (zur Selbeziehung und zur Wechselaccept-Einholung), Anzahl.</b>					<b>K. Aufgegebene Postanweisungen, in tausend Stück.</b>			
1875	1 541 465	97 406	55 098	1 693 969	24 672	2 509	838	28 019
1876	2 150 163	164 385	73 548	2 388 096	29 811	3 151	1 150	34 112
1877	2 624 645	239 930	95 988	2 960 563	32 465	3 733	1 319	37 517
1878	2 976 925	267 763	113 848	3 358 536	34 692	3 945	1 368	40 005
1879	3 210 087	277 252	123 860	3 611 199	36 959	4 164	1 444	42 567
1880	3 341 175	321 712	127 590	3 790 477	40 314	4 389	1 502	46 205
1881	3 542 152	310 086	129 530	3 981 768	42 409	4 538	1 997	48 944
1882	3 718 703	308 132	136 413	4 163 248	44 776	4 710	2 119	51 605
1883	3 887 398	318 482	142 220	4 348 100	47 393	4 944	2 211	54 548
1884	4 009 623	320 735	144 825	4 475 183	49 738	5 159	2 301	57 198



## Noch: I. Post- und Telegraphenbetrieb.

Jahr.	Reichs-	Königl.	Königl.	Zusammen	Reichs-	Königl.	Königl.	Zusammen
	postgebiet.	bayerisches Postgebiet.	württem- bergisches Postgebiet.	im Deutschen Reich.		postgebiet.	bayerisches Postgebiet.	württem- bergisches Postgebiet.
1	2	3	4	5	6	7	8	9
<b>Noch: K. Aufgegebene Postanweisungen,</b>					<b>Noch: N. Telegraphennetz am Schluß des Jahres,</b>			
Betrag in tausend Mark.					Länge der Drähte in km.			
1875	1 170 098	107 464	43 606	1 321 168	132 010	27 950	6 236	166 196
1876	1 662 736	166 507	67 800	1 897 043	142 992	31 689	6 682	181 363
1877	1 815 804	208 898	79 962	2 104 664	157 533	33 465	6 786	197 784
1878	1 916 379	214 454	85 083	2 215 916	178 817	34 141	7 033	219 991
1879	2 092 041	231 185	92 838	2 416 064	196 353	34 879	7 194	238 426
1880	2 322 946	248 680	98 114	2 669 740	213 327	35 266	7 266	255 859
1881	2 477 684	262 076	103 166	2 842 926	218 089	35 436	7 265	260 790
1882	2 659 096	275 895	107 884	3 042 875	222 101	35 669	7 288	265 058
1883	2 859 347	289 960	115 420	3 264 727	229 680	36 556	7 300	273 536
1884	3 011 296	303 681	121 289	3 436 266	243 919	36 788	7 305	288 012
<b>L. Postreisende.</b>					<b>O. Eingegangene Telegramme, ohne die im Transit beförderten, Anzahl.</b>			
1875	4 455 922	799 967	679 469	5 935 358	9 211 503	1 258 459	527 659	10 997 621
1876	3 987 054	680 089	719 660	5 386 803	8 768 535	1 291 888	503 274	10 563 697
1877	3 633 924	718 033	738 380	5 090 337	9 409 734	1 327 209	513 451	11 250 394
1878	3 210 550	722 178	690 530	4 623 258	9 673 305	1 261 148	485 627	11 420 080
1879	2 750 333	697 854	583 321	4 031 508	10 619 278	1 298 351	484 748	12 402 377
1880	2 544 016	557 162	489 325	3 590 503	11 721 934	1 307 723	488 042	13 517 699
1881	2 402 139	627 551	469 003	3 498 693	12 583 839	1 259 653	496 224	14 339 716
1882	2 395 975	629 493	463 652	3 489 120	13 069 372	1 264 515	492 233	14 826 120
1883	2 370 124	658 863	464 258	3 493 245	13 447 906	1 312 058	484 844	15 244 808
1884	2 287 510	652 080	468 851	3 408 441	13 841 215	1 335 566	490 387	15 667 168
<b>M. Telegraphenanstalten am Schluß des Jahres<sup>1)</sup>, Anzahl.</b>					<b>P. Aufgegebene Telegramme, Anzahl.</b>			
1875	4 338	874	329	5 541	9 003 379	1 242 170	514 057	10 759 606
1876	5 109	934	345	6 388	8 678 214	1 279 529	492 188	10 449 931
1877	5 950	993	353	7 296	9 327 549	1 305 001	502 760	11 135 310
1878	6 842	1 017	363	8 222	9 505 501	1 234 784	476 837	11 217 122
1879	7 852	1 056	389	9 297	10 627 038	1 275 698	477 536	12 380 272
1880	8 475	1 112	393	9 980	11 690 584	1 273 902	451 074	13 415 560
1881	8 696	1 130	406	10 232	12 481 961	1 208 753	455 742	14 146 456
1882	9 131	1 172	411	10 714	12 963 515	1 194 429	450 839	14 608 783
1883	9 624	1 193	414	11 231	13 353 653	1 243 319	440 531	15 037 503
1884	10 645	1 211	417	12 273	13 741 242	1 260 883	447 192	15 449 317
<b>N. Telegraphennetz am Schluß des Jahres, Länge der Linien in km.</b>					<b>Q. Telegraphengebühren<sup>2)</sup>, in Mark.</b>			
1875	35 708	7 599	2 480	45 787	10 594 538	1 059 172	441 109	12 094 819
1876	38 827	7 771	2 531	49 129	12 175 319	1 110 947	484 507	13 770 773
1877	43 870	7 948	2 548	54 366	13 440 139	1 044 904	482 907	14 967 950
1878	49 376	8 094	2 633	60 103	13 912 533	973 806	454 177	15 340 516
1879	55 952	8 151	2 753	66 856	14 270 992	1 008 033	447 219	15 726 244
1880	59 961	8 118	2 748	70 827	15 669 038	1 118 496	442 938	17 230 472
1881	61 656	8 172	2 749	72 577	17 137 999	1 043 644	<sup>3)</sup> 395 361	18 577 004
1882	63 284	8 260	2 769	74 313	17 359 828	1 180 219	<sup>3)</sup> 481 550	19 021 597
1883	65 100	8 345	2 774	76 219	18 810 011	1 127 618	<sup>3)</sup> 454 020	20 391 649
1884	68 387	8 398	2 781	79 566	19 516 747	1 124 320	<sup>3)</sup> 460 187	21 101 254

<sup>1)</sup> Im Reichspostgebiet ausschließlich der im Besitze von Privaten befindlichen Telegraphenanstalten (1880: 46; 1881: 74; 1882: 104; 1883: 168; 1884: 220).

<sup>2)</sup> Im bayerischen Postgebiet sind die für Staats- und Bahndienst-Depeschen notierten Beträge nicht mitgezählt, im Reichspostgebiet die Einnahmen aus den Abrechnungen mit fremden Verwaltungen erst von 1876 (einschließlich) an.

<sup>3)</sup> Die Zahlen geben die Einnahmen der Etatsjahre 1881/82, 82/83, 83/84 und 84/85 an; für das Quartal 1. Januar bis 31. März 1881 sind die Einnahmen nicht mit aufgeführt.



## Noch: I. Post- und Telegraphenbetrieb.

Jahr.	Reichs-	Königl.	Königl.	Zusammen	Reichs-	Königl.	Königl.	Zusammen
	postgebiet.	bayerisches Postgebiet.	württem- bergisches Postgebiet.	im Deutschen Reich.	postgebiet.	bayerisches Postgebiet.	württem- bergisches Postgebiet.	im Deutschen Reich.
1	2	3	4	5	6	7	8	9
<b>Auf je 100 Einwohner des betreffenden Postgebiets bezw. des Reichs entfallen:</b>								
<b>A. Portoeinnahmen, in Mark.</b>					<b>E. Werth der eingegangenen Postnennungen, in Mark.</b>			
1875	246	147	177	232	147	144	165	147
1876	249	167	203	237	136	211	157	146
1877	258	170	203	245	147	225	173	157
1878	265	176	209	252	145	229	158	155
1879	269	176	230	257	126	215	148	138
1880	281	186	234	268	136	169	148	141
1881	293	191	299	281	129	166	130	134
1882	304	198	276	290	133	161	129	136
1883	317	206	310	304	146	158	138	147
1884	332	215	322	318	140	136	131	139
<b>B. Eingegangene Brieffendungen, Anzahl.</b>					<b>F. Werth der eingegangenen Postauftragsbriefe, in Mark.</b>			
1875	1 587	1 221	1 477	1 539	516	263	400	481
1876	1 649	1 250	1 641	1 602	694	339	501	644
1877	1 696	1 287	1 631	1 645	780	518	597	742
1878	1 780	1 336	1 701	1 724	827	612	645	794
1879	1 841	1 348	1 758	1 779	840	638	655	808
1880	1 933	1 420	1 861	1 870	868	510	655	817
1881	2 068	1 471	1 971	1 994	899	529	663	846
1882	2 165	1 527	1 973	2 082	931	598	686	882
1883	2 311	1 582	2 011	2 213	964	575	705	908
1884	2 455	1 647	2 166	2 348	973	563	708	913
<b>C. Eingegangene Pakete ohne Werthangabe, Anzahl.</b>					<b>G. Werth der eingegangenen Postanweisungen, in Mark.</b>			
1875	122	141	155	125	3 300	1 920	2 515	3 103
1876	129	147	162	132	4 628	2 935	3 935	4 399
1877	134	149	175	138	5 006	3 585	4 564	4 819
1878	138	152	180	141	5 226	3 446	4 814	5 000
1879	141	157	181	145	5 644	3 893	5 291	5 424
1880	148	166	203	153	6 199	4 215	5 594	5 941
1881	155	168	195	158	6 568	4 449	5 944	6 293
1882	165	170	194	167	7 004	4 712	6 322	6 706
1883	176	173	200	176	7 483	5 012	6 732	7 161
1884	182	175	200	182	7 834	5 216	7 082	7 495
<b>D. Eingegangene Briefe und Pakete mit Werthangabe, Anzahl.</b>					<b>H. Telegrammgebühren, in Mark.</b>			
1875	38	153	65	52	30	21	24	28
1876	29	145	52	44	34	22	26	32
1877	26	142	47	41	37	20	25	34
1878	24	152	43	40	37	19	23	35
1879	23	156	41	39	38	19	23	35
1880	23	163	41	40	41	21	22	38
1881	22	165	38	39	45	20	20	41
1882	22	119	34	34	45	22	24	42
1883	22	96	33	31	49	21	23	44
1884	22	84	32	29	50	21	23	46
<b>I. Eingegangene Telegramme, Anzahl.</b>								
1875	35 168	20 248	26 116	33 014	26	25	28	26
1876	31 023	18 059	22 503	29 126	24	26	27	25
1877	29 949	17 988	24 141	28 291	26	26	27	26
1878	28 346	18 310	19 195	26 769	26	24	25	26
1879	26 190	18 510	18 664	24 961	28	25	25	28
1880	27 387	18 912	22 670	26 191	31	25	25	30
1881	27 306	19 103	20 193	26 037	33	24	25	32
1882	29 043	19 154	21 241	27 547	34	24	25	32
1883	28 074	26 140	20 570	27 524	35	24	25	33
1884	27 875	38 391	22 888	28 894	36	25	25	33



2. Eisenbahnen in den Jahren 1868 bis 1884/85.<sup>1)</sup>

(Die Angaben über Anlagekapital und finanzielle Betriebsergebnisse (Uebersicht C.) sind aus den bezüglichlichen im Reichs-Eisenbahn-Amt bearbeiteten Aufstellungen entnommen bzw. berechnet, und zwar für die Jahre 1868 bis 1879/80 aus den »Betriebsergebnissen der Eisenbahnen Deutschlands«, für die Jahre von 1880/81 ab aus der »Statistik der im Betriebe befindlichen Eisenbahnen Deutschlands« über die dem öffentlichen Verkehr dienenden normal- und schmalspurigen Bahnen. Der letzteren Quelle entstammen auch sämtliche Angaben in Uebersicht B., sowie alle in den Uebersichten A., D. u. E. für das Jahr 1880/81 in zweiter Einie (unter dem Strich) und für die Jahre 1881/82 bis 1884/85 gegebenen Zahlen. Dagegen sind die Angaben der letztgenannten 3 Uebersichten für die Jahre von 1868 bis 1880/81 (über dem Strich) aus den Uebersichten, statistischen Berichten und Erläuterungen der von der geschäftsführenden Direktion des Vereins deutscher Eisenbahn-Verwaltungen herausgegebenen »Deutschen Eisenbahnstatistik«, bzw. den »Statistischen Nachrichten von den Eisenbahnen des Vereins deutscher Eisenbahn-Verwaltungen« zusammengestellt.)

## A. Länge und Besitzverhältnisse.

Betriebsjahr. <sup>1)</sup>	Bahnlänge (Eigentumslänge) am Ende des Jahres. <sup>2)</sup> km	Davon entfallen auf		Von den Privatbahnen (Spalte 4) waren		Auf 1 000 qkm Fläche entfallen Eisenbahnen.	Auf 100 000 Einwohner (berechnet auf das Ende des betreffenden Jahres) entfallen Eisenbahnen.	Durchschnittliche jährliche prozentuale Zunahme der Bahnlänge.
		Staatsbahnen. <sup>4)</sup> km	Privatbahnen. <sup>4)</sup> km	in				
				Staatsverwaltung. <sup>4)</sup> km	Privatverwaltung. km			
1	2	3	4	5	6	7	8	9
1868	16 367,42	7 571,38	8 796,04	2 119,58	6 676,46	31,1	42,2	.
1869	17 446,46	7 816,94	9 629,52	2 147,37	7 482,15	33,2	44,7	6,59
1870	18 887,12	8 274,31	10 612,81	2 275,94	8 336,87	35,9	48,1	8,26
1871 <sup>2)</sup>	21 481,69	9 626,36	11 855,33	2 287,76	9 567,57	39,7	52,3	.
1872	22 437,38	10 017,85	12 419,53	2 456,64	9 962,89	41,5	54,2	4,45
1873	23 900,85	10 169,64	13 731,21	2 984,86	10 746,35	44,2	57,3	6,52
1874	25 497,91	10 538,03	14 959,88	3 211,69	11 748,19	47,2	60,3	6,68
1875	27 981,09	12 058,06	15 923,03	3 376,13	12 546,90	51,8	65,4	9,74
1876	29 315,85	13 578,70	15 737,15	3 579,89	12 157,26	54,2	67,6	4,77
1877/78	30 729,12	14 495,56	16 233,56	4 061,84	12 171,72	56,9	70,0	4,82
1878/79	31 504,49	15 201,53	16 302,96	4 427,18	11 875,78	58,3	71,0	2,52
1879/80	33 321,84	( <sup>2</sup> 20 214,86	13 106,98	4 100,09	9 006,89	61,6	74,2	5,77
1880/81	33 865,37	21 935,61	11 929,76	4 215,66	7 714,10	62,7	74,8	1,63
1880/81	33 837,52	22 064,96	11 772,56	4 026,70	7 745,86	62,6	74,7	.
1881/82	34 381,78	22 599,23	11 782,55	3 979,41	7 803,14	63,6	75,6	1,61
1882/83	35 080,87	25 186,66	9 894,21	3 423,12	6 471,09	64,9	76,7	2,03
1883/84	35 992,60	29 337,40	6 655,20	1 417,83	5 237,37	66,6	78,0	2,60
1884/85	36 779,24	31 405,49	5 373,75	1 233,11	4 140,64	68,0	79,1	2,19

<sup>1)</sup> Bis 1876 einschließlich das Kalenderjahr, von 1877/78 ab theils das Kalenderjahr (1877/78 = 1877 u. f. w.), theils das seitdem für mehrere Bahnen verschiednen angenommenen, mit dem 1. April oder 1. Juli beginnende Etatsjahr.

<sup>2)</sup> Von hier an einschließlich der Reichseisenbahnen in Elsass-Lothringen.

<sup>3)</sup> Bahnstrecken, welche einer deutschen Bahn gehören, aber im Auslande liegen, sind nicht eingerechnet. Im Uebrigen sind hier alle deutschen Bahnen, einschließlich der noch für Rechnung des Bauens betriebenen Strecken, aufgenommen, auch die schmalspurigen, sowie die nicht dem Verein deutscher Eisenbahnverwaltungen angehörenden. Soweit die Vereinsstatistik (bis 1880/81 über dem Strich) die letzteren nicht aufführt, sind deren Längen für 1880/81 mit 204,39 km, für 1879/80 mit 122,89 km, für 1878/79 mit 90,30 km aus dem amtlichen Kursbuch und aus Dr. Koch's »Handbuch für den Eisenbahn-Güter-Verkehr« (Berlin 1881 bzw. 1879), für die früheren Jahre auf Grund von G. Stürmer's »Geschichte der Eisenbahnen« (Bromberg 1872) und der betreffenden Kursbücher ermittelt. Ferner sind Bahnen nicht für öffentlichen Verkehr (Anschlussbahnen an Bergwerke, Salinen, Hütten, industrielle Establishments) in die aus der Vereinsstatistik ermittelten Zahlen inwieweit aufgenommen, als auf ihnen ein eigentlicher Bahnbetrieb stattfindet, und sie deshalb auch, nach den angegebenen Quellen, in der Betriebslänge mitinthalten sind (für 1878/79: 221,35 km, für 1879/80: 259,75 km, für 1880/81 ohne Bayern: 243,79 km). Nicht aufgenommen sind dagegen die sonstigen nicht für den öffentlichen Verkehr bestimmten Bahnen. — Die der Reichs-Eisenbahnstatistik (von 1880/81 ab unter dem Strich) entnommenen Zahlen bezeichnen die Länge der am Schluß des Betriebsjahres im Gebiet des Deutschen Reichs vorhandenen, deutschen oder fremden Verwaltungen gehörenden, dem öffentlichen Verkehr dienenden normal- und schmalspurigen Bahnen, darunter auch die in den früheren Zahlen nicht eingerechneten schmalspurigen Bahnen im Bezirk der oberösterreichischen Eisenbahn bzw. (seit 1884/85) im Bezirk der Königl. Eisenbahn-Direktion Breslau (1884/85: 108,85 km). — Die nicht mit nachgewiesenen, nicht dem öffentlichen Verkehr dienenden Bahnen hatten am Ende des Betriebsjahres 1884/85 eine Länge von 1896,49 km.

<sup>4)</sup> In den der Vereinsstatistik entnommenen Zahlen (bis 1880/81 über dem Strich) sind die von den bayerischen Staatsbahnen betriebenen Privatbahnen (304,64 km) als Privatbahnen unter Staatsverwaltung nachgewiesen, in den der Reichs-Eisenbahnstatistik entnommenen Zahlen sind dieselben dagegen den Staatsbahnen hinzugefügt.

<sup>5)</sup> Von hier an einschließlich der für den preussischen Staat erworbenen und für Rechnung desselben verwalteten Privatbahnen.



## Noch: 2. Eisenbahnen.

B. Vertheilung auf die Staatsgebiete des Deutschen Reichs am Ende des Betriebsjahres 1884/85.

Staaten bzw. preussische Provinzen.	Bahnen mit <b>normaler</b> Spurweite — Hauptbahnen und Bahnen bzw. Strecken untergeordneter Bedeutung —.						Bahnen mit <b>schmalen</b> Spurweite.
	Staats- bahnen und auf Rechnung des Staates verwaltete Privat- bahnen.	Privat- bahnen unter Staats- verwaltung.	Privat- bahnen unter Privat- Verwaltung.	Zusammen			
				überhaupt.	auf je 1000 qkm Fläche.	auf je 100 000 Einw.)	
					km	km	
1	2	3	4	5	6	7	8
Prov. Ostpreußen . . . . .	971,50	—	293,81	1 265,31	34,2	65,0	—
» Westpreußen . . . . .	988,90	—	117,29	1 106,19	43,4	80,8	—
» Brandenburg . . . . .	2 305,91	111,43	122,92	2 540,26	63,7	70,3	—
» Pommern . . . . .	1 189,04	—	154,33	1 343,37	44,6	89,7	—
» Posen . . . . .	1 023,04	104,99	12,82	1 140,85	39,4	68,2	—
» Schlesien . . . . .	2 806,48	55,77	42,52	2 904,77	72,1	72,3	108,85
» Sachsen . . . . .	1 886,81	33,45	90,72	2 010,98	79,7	84,7	—
» Schleswig-Holstein . . . . .	556,24	23,39	418,49	998,12	53,0	88,9	—
» Hannover . . . . .	1 935,07	13,26	140,97	2 089,30	54,4	97,5	—
» Westfalen . . . . .	1 887,78	—	139,57	2 027,35	100,3	96,2	8,88
» Hessen-Rhessau . . . . .	1 164,65	—	156,79	1 321,44	84,2	83,5	—
» Rheinland . . . . .	2 742,70	—	151,85	2 894,55	107,3	68,7	33,39
Hohenzollern . . . . .	80,57	—	—	80,57	70,5	122,6	—
<b>Königr. Preußen</b>	<b>19 538,69</b>	<b>342,29</b>	<b>1 842,08</b>	<b>21 723,06</b>	<b>62,4</b>	<b>78,4</b>	<b>151,12</b>
Bayern . . . . .	4 354,34	—	666,08	5 020,42	66,2	92,8	—
Sachsen . . . . .	1 999,78	73,24	—	2 073,02	138,3	66,7	105,09
Württemberg . . . . .	1 425,40	—	16,69	1 442,09	73,9	72,9	—
Baden . . . . .	1 294,54	—	34,80	1 329,34	88,1	84,4	—
Hessen . . . . .	330,76	—	506,50	837,26	109,0	87,1	—
Mecklenburg-Schwerin . . . . .	93,74	—	436,04	529,78	39,8	93,6	—
Sachsen-Weimar . . . . .	175,07	—	104,01	279,08	77,7	88,5	37,70
Mecklenburg-Strelitz . . . . .	72,94	—	85,61	158,55	54,1	158,4	—
Oldenburg . . . . .	298,40	5,23	26,95	330,58	51,5	95,8	7,00
Braunschweig . . . . .	337,45	—	6,92	344,37	93,3	94,0	—
Sachsen-Meiningen . . . . .	44,31	—	118,23	162,54	65,8	76,2	6,30
Sachsen-Altenburg . . . . .	66,03	21,10	52,09	139,22	105,2	86,8	—
Sachsen-Coburg-Gotha . . . . .	126,53	—	45,96	172,49	87,6	86,4	—
Anhalt . . . . .	238,68	—	—	238,68	101,7	96,0	—
Schwarzburg-Sondersh. . . . .	16,29	—	59,02	75,31	87,4	103,8	—
Schwarzburg-Rudolstadt . . . . .	8,00	—	15,45	23,45	24,9	29,0	—
Waldeck . . . . .	9,98	—	—	9,98	8,9	17,9	2,06
Reuß älterer Linie . . . . .	35,35	—	—	35,35	111,7	65,6	—
Reuß jüngerer Linie . . . . .	33,04	—	15,04	48,08	58,2	43,4	—
Schaumburg-Lippe . . . . .	24,32	—	—	24,32	71,6	67,0	—
Lippe . . . . .	29,30	—	—	29,30	24,0	23,4	—
Lübeck . . . . .	—	—	46,90	46,90	157,5	64,9	—
Bremen . . . . .	44,88	—	—	44,88	175,6	26,9	—
Hamburg . . . . .	25,75	—	12,41	38,16	93,1	7,0	—
Elfaß-Lothringen . . . . .	1 283,42	5,29	11,72	1 300,43	89,6	84,3	13,33
<b>Deutsches Reich</b>	<b>(<sup>2</sup> 31 906,99)</b>	<b>447,15</b>	<b>(<sup>3</sup> 4 102,50)</b>	<b>(<sup>4</sup> 36 456,64)</b>	<b>67,4</b>	<b>79,0</b>	<b>(<sup>5</sup> 322,60)</b>
1883/84	29 911,55	631,87	5 199,19	35 742,61	66,1	77,9	249,99
1882/83	25 465,79	2 937,55	6 442,24	34 845,58	64,5	77,0	235,29
1881/82	22 668,13	3 730,21	7 784,12	34 182,46	63,2	75,6	199,32
1880/81	22 239,07	3 700,89	7 704,79	33 644,75	62,3	74,4	192,77

<sup>1</sup>) Nach der Berechnung des Reichs-Eisenbahn-Amtes, für 1880/81 bis 1882/83 auf Grund der Ergebnisse der Volkszählung von 1880, für 1883/84 und 1884/85 unter Zugrundelegung der mittleren Bevölkerungszahlen für 1883 und 1884. — <sup>2</sup>) Hierunter 775,06 km Privatbahnen. — <sup>3</sup>) Hierunter 19,52 km Staatsbahnen. — <sup>4</sup>) Hiervon Hauptbahnen: 30 354,19 km, Bahnen untergeordneter Bedeutung: 6 102,45 km. — <sup>5</sup>) Hiervon Staatsbahnen: 257,94 km, Privatbahnen unter Staatsverwaltung: 7,00 km, Privatbahnen unter Privatverwaltung: 57,66 km.



## Noch: 2. Eisenbahnen.

## C. Anlagekapital und finanzielle Betriebsergebnisse.

Betriebs- jahr. <sup>1)</sup>	Das zur Anlage und Ausrüstung der Bahnen bis zum Schlusse des Betriebs-Jahres ver- wendete Anlage- kapital <sup>2)</sup> betrug		Betriebs-einnahmen (bis 1879/80 einschl. der Reste aus Vorjahren und ausschl. der Reste aus dem laufenden Jahre, von 1880/81 ab Einnahmen des laufenden Jahres)				
	im Ganzen	auf jedes Kilometer Bahnlänge	aus dem Personen- verkehr	aus der Beför- derung von Ge- päck u. Sunden (auf Sambeillets) — von 1880/81 ab zum Personen- verkehr — sowie von Equipagen und Pferden — von 1880/81 ab i. Güterverkehr	aus dem Güterverkehr, einschl. der Beförderung von Wieh, jedoch bis 1879/80 mit Ausnahme des in Spalte 5 berücksichtigten		aus der Vergütung für Ueberlassung von Bahnanlagen oder Betriebs- mitteln <sup>3)</sup> und für Leistungen zu Gunszen Dritter, sowie aus sonstigen Quellen
		Markt.			Markt.	überhaupt	
1	2	3	4	5	6	7	8
1868	3 371 651 713	216 167	117 349 539	6 918 426	287 438 931	6,2	34 815 328
1869	3 642 760 037	222 025	126 937 290	7 233 224	298 052 775	6,2	39 535 383
1870	4 072 167 621	220 718	143 744 914	16 068 266	310 289 167	6,2	36 130 856
1871	4 298 359 471	220 276	170 523 070	16 658 998	368 300 267	5,8	46 364 040
1872	4 986 441 457	225 509	180 257 553	11 130 991	416 136 688	5,6	63 075 099
1873	5 548 542 175	242 264	196 147 433	11 529 194	474 607 300	5,4	63 389 198
1874	6 149 390 760	246 666	207 987 735	11 374 928	511 630 738	6,2	61 358 370
1875	6 784 502 242	249 224	219 845 340	12 015 515	549 751 781	6,4	61 409 209
1876	7 471 168 294	261 844	222 622 013	12 499 457	558 801 192	5,0	63 322 924
1877/78	7 911 224 778	265 025	219 317 385	12 049 395	553 519 535	4,8	67 011 038
1878/79	8 072 320 511	262 768	220 013 344	12 238 980	544 103 160	4,8	72 627 473
1879/80	8 621 209 351	261 364	216 485 008	12 148 749	561 896 310	4,7	75 983 647
1880/81	8 890 333 330	261 869		236 412 883	592 690 874	4,5	57 871 275
1881/82	9 067 348 045	262 867		245 118 476	612 849 104	4,4	65 206 828
1882/83	9 252 712 462	263 980		254 016 978	653 111 659	4,3	62 744 272
1883/84	9 475 789 543	263 113		262 667 766	681 425 647	4,3	61 806 881
1884/85	9 630 280 543	261 797		269 874 048	686 145 635	4,2	60 116 700

<sup>1)</sup> S. Anmerk. I zur Uebersicht A.

<sup>2)</sup> Verwendetes Anlagekapital unter Einrechnung der beim Erwerb von Bahnen — insbesondere beim Erwerb der elsäß-lothringischen Bahnen seitens des Reichs, sowie der preussischen Privatbahnen seitens des preussischen Staates — gegen das zur Zeit des Erwerbes sich ergebende Anlagekapital gezahlten Mehrbeträge, bezw. unter Abzug entsprechender Minderbeträge. — Für die Jahre 1868 bis 1879/80 sind in das verwendete Anlagekapital auch diejenigen auf den Bau verwendeten Summen eingerechnet, welche entnommen sind aus: Subventionen, Zahlungen à fonds perdu, Betriebseinnahmen (Betriebsüberschüssen) bezw. aus Betriebseinnahmen dotirten Fonds, Ueberschüssen aus dem Betriebe einer Strecke für Rechnung des Baufonds, Rückeinnahmen, soweit sie nicht bei den einzelnen Bautiteln abgesetzt worden sind, Kursgewinnen, Zinsen für angelegte Geldebestände, sonstigen Einnahmen. Für die Jahre von 1880/81 ab sind solche Summen behufs Ermittlung des verwendeten Anlagekapitals von den Baukosten in Abzug gebracht (bei den normalspurigen Bahnen 1880/81: 275 557 025 *M.*, 1881/82: 339 520 227 *M.*, 1882/83: 391 432 964 *M.*, 1883/84: 390 780 106 *M.*, 1884/85: 404 083 074 *M.*). Beträge, welche aus etwaigen Ausfällen beim Betriebe einer Strecke für Rechnung des Baufonds, aus Zinsen während der Bauzeit, Kursverlusten, erster Dotirung des Reserve- u. Fonds und sonstigen Aufwendungen herühren, sind in das verwendete Anlagekapital eingerechnet. — Das Anlagekapital fehlt in den einzelnen Jahren für diejenigen Bahnen bezw. Strecken, für welche dasselbe noch nicht festgestellt (a conto Baufonds betriebene Strecken) oder nicht zu ermitteln war, oder welche aus anderen Gründen nicht mit aufgenommen wurden. Das Anlagekapital der Bahnen, welche nicht dem öffentlichen Verkehr dienen, ist zum Theil mit nachgewiesen; dasjenige der auf deutschem Gebiet belegenen Bahnen außerdeutscher Eigenthümer, soweit sie nicht von deutschen Verwaltungen betrieben werden, ist ausgeschlossen. Insbesondere fehlt das Anlagekapital bis 1878/79 einschl. auch für die von den bayerischen Staatsbahnen betriebenen Privatbahnen (304,64 km) und für die Ulzen-Langwedeler Bahn (97,38 km); sodann bis 1879/80 für die elsäß-lothringischen Privatbahnen (83,95 km) und für die früher in diese Uebersicht nicht mit aufgenommenen Schmalspurbahnen; ferner bis 1884/85 für die Militärbahn (45,61 km); außerdem in 1880/81 bis 1884/85 für einige andere kleine Bahnen bezw. Strecken. Das Anlagekapital der Schmalspurbahnen ist von 1880/81 ab bei einer Bahnlänge von bezw. 192,77, 192,82, 235,29, 249,99 und 322,60 km mit folgenden Summen eingerechnet: 1880/81 mit 12 789 994, 1881/82: 12 787 819, 1882/83: 14 202 772, 1883/84: 16 262 451, 1884/85: 17 983 041 *M.*; dasjenige der außerhalb des deutschen Gebietes liegenden Strecken deutscher Bahnen (1880/81: 148,29 km) ist für alle Jahre mit eingeschlossen. Das Anlagekapital für die Jahre 1880/81 bis 1884/85 bezieht sich darnach auf folgende Bahnlangen: 1880/81 auf 33 349,51, 1881/82: 34 494,01, 1882/83: 35 050,77, 1883/84: 36 014,18, 1884/85: 36 785,35 km.

<sup>3)</sup> Einnahmen aus der Vergütung für Ueberlassung von Betriebsmitteln von 1880/81 an abzüglich der betreffenden Ausgaben.



**Nach: 2. Eisenbahnen.**  
**Nach: C. Anlagekapital und finanzielle Betriebsergebnisse.**

Betriebs- jahr. <sup>1)</sup>	Die <b>Betriebseinnahmen</b> betragen aus allen Ver- kehrszweigen		Die <b>Betriebsausgaben</b> <sup>3)</sup> (bis 1879/80 einschl. der Reste aus Vorjahren und ausschl. der Reste aus dem laufenden Jahre, von 1880/81 ab Ausgaben des laufenden Jahres)		Der <b>Ueberschuß</b> der Betriebs- Einnahmen über die Betriebs- Ausgaben betrug		
	überhaupt	für jedes Kilometer Bahn- betriebs- länge <sup>4)</sup>	im Ganzen	für jedes Kilometer Bahn- betriebs- länge	im Ganzen	auf 1 Kilometer (bis 1879/80 Betriebslänge, von 1880/81 ab Eigentums- länge <sup>4)</sup> )	in Prozent des ver- wendeten Anlage- kapitals <sup>4)</sup>
		Marf.		Marf.			
	1	9	10	11	12	13	14
1868	446 522 224	29 251	224 482 690	14 706	222 039 534	14 545	6,59
1869	471 758 672	29 178	233 431 491	14 438	238 327 181	14 740	6,54
1870	506 233 203	28 359	255 409 318	14 308	250 823 885	14 051	6,16
1871	601 846 375	32 110	303 511 544	16 193	298 334 831	15 917	6,94
1872	670 600 331	31 697	372 532 347	17 608	298 067 984	14 089	5,98
1873	745 673 125	33 269	456 747 899	20 378	288 925 226	12 891	5,21
1874	792 351 771	33 285	503 013 833	21 130	289 337 938	12 155	4,71
1875	843 021 845	31 906	530 672 877	20 085	312 348 968	11 821	4,68
1876	857 245 586	30 222	531 172 743	18 727	326 072 843	11 495	4,45
1877/78	851 897 353	28 687	520 587 484	17 532	331 309 869	11 155	4,26
1878/79	848 982 957	27 383	506 556 311	16 339	342 426 646	11 044	4,25
1879/80	866 513 714	26 658	504 274 214	15 514	362 239 500	11 144	4,28
1880/81 <sup>2)</sup>	886 975 032	26 201	494 719 782	14 614	392 255 250	11 712	4,44
1881/82 <sup>2)</sup>	923 174 408	26 788	516 203 230	14 979	406 971 178	11 932	4,54
1882/83 <sup>2)</sup>	969 872 909	27 644	534 550 100	15 236	435 322 809	12 780	4,80
1883/84 <sup>2)</sup>	1 005 900 294	28 146	577 407 467	16 156	428 492 827	12 381	4,61
1884/85 <sup>2)</sup>	1 016 136 383	27 709	581 832 540	15 866	434 303 843	12 218	4,60

<sup>1)</sup> S. Anmerk. I zur Uebersicht A.

<sup>2)</sup> Betriebseinnahmen und Ausgaben mit Ausschluß folgender Bahnen, 1880/81: Oppeln-Groß-Strehlitz-Morgenrother Eisenbahn (74,21 km), Ruhlauer Eisenbahn (3,49 km), 1880/81 bis 1884/85: Militär-Eisenbahn (45,61 km), ferner 1883/84: Schafslach-Gmundener Eisenbahn (3,23 km), 1884/85: Gnoyen-Leterower Eisenbahn (4,05 km), sowie der hier unberücksichtigt gebliebenen, auf Rechnung des Baufonds betriebenen Strecken, jedoch mit Einfluß der bis 1879/80 in diese Uebersicht nicht aufgenommenen, von 1880/81 ab mit folgenden Zahlen vertretenen Schmalspurbahnen

1880/81:	Betriebseinnahmen	962 488 M.	Betriebsausgaben	445 717 M.	Ueberschuß	516 771 M.
1881/82:	„	990 698 „	„	444 043 „	„	546 655 „
1882/83:	„	1 153 285 „	„	539 978 „	„	613 307 „
1883/84:	„	1 388 029 „	„	659 946 „	„	728 083 „
1884/85:	„	1 433 100 „	„	674 754 „	„	758 346 „

Auch für einzelne andere kleine Bahnen und Strecken sind in den Zahlen von 1880/81 ab Betriebseinnahmen und Ausgaben einbezogen, die früher, obgleich die Bahnen bezw. Strecken vorhanden waren, nicht mit nachgewiesen sind.

<sup>3)</sup> Persönliche und sachliche Ausgaben. Zu den persönlichen Ausgaben sind gerechnet: Besoldungen und Gehalte der etatsmäßigen Beamten, Lantien und andere persönliche Ausgaben. Zu den sachlichen Ausgaben sind gerechnet: sachliche Verwaltungskosten (von 1880/81 ab: allgemeine Kosten); Kosten der Unterhaltung der Bahnanlagen (bis 1879/80 ausschl., von 1880/81 ab einschl. Erneuerungen); Kosten des Bahntransports (Kosten der Züge und der Unterhaltung der Betriebsmittel, bis 1879/80 ausschl., von 1880/81 ab einschl. Erneuerungen); Erneuerungen (darunter bis 1879/80: Rücklagen in den Erneuerungsfonds, aus dem Reserve-, Reserve-Bau-, Ergänzungs- u. Fonds bestrittene Kosten von Erneuerungen, Erneuerungen, welche direkt aus dem Betriebsfonds bestritten worden sind, von 1880/81 ab: Kosten der Erneuerung bestimmter Gegenstände); Kosten für erhebliche Ergänzungen, Erweiterungen und Verbesserungen der Bahnanlagen und der Betriebsmittel (von 1880/81 ab, — 1880/81: 2 602 259 M. —); Kosten der Benutzung fremder Bahnanlagen und Betriebsmittel (für letztere von 1880/81 an abzügl. der betreffenden Einnahmen, bezw. Beamten; sonstige sachliche Ausgaben (bis 1879/80, in welchem Jahre sie sich auf 16 635 778 M. beliefen).

Von den sämtlichen Betriebsausgaben entfallen auf:	allgemeine Verwaltung.	Bahnverwaltung.	Transportverwaltung.
1880/81 (normalspurige Bahnen) . . . . .	45 213 611 M.	151 079 564 M.	297 980 890 M.
1881/82 (normal- u. normalspurige Bahnen) . . . . .	48 197 580 „	160 914 388 „	307 091 262 „
1882/83 „ „ „ . . . . .	50 846 233 „	164 506 968 „	319 196 899 „
1883/84 „ „ „ . . . . .	54 977 696 „	175 490 992 „	346 938 779 „
1884/85 „ „ „ . . . . .	55 456 407 „	170 858 281 „	355 517 852 „

<sup>4)</sup> Für 1882/83 bis 1884/85 auf Grund der im Reichs-Eisenbahn-Amt bearbeiteten statistisch berechneten unter Ausschluß der Eigentumslänge, bezw. des Anlagekapitals derjenigen Bahnen, welche nicht zum Eigentum der betreffenden Verwaltung gehören. In gleicher Weise berechnet würden die früheren Zahlen in Sp. 15 sich je um einige Hundertel Prozent erhöhen.



## Noch: 2. Eisenbahnen.

D. Betriebsmittel und Leistungen.<sup>1)</sup>

Betriebsjahr. <sup>2)</sup>	Lokomotiven	Personenwagen <sup>3)</sup>	Gepäck- und Güterwagen <sup>3,4)</sup>	Auf je 100 km Betriebslänge entfallen			Von den Lokomotiven wurden zurückgelegt Nutzkilometer. <sup>5)</sup>	Auf eine Lokomotive — Sp. 2 — berechnen sich durchschnittlich jährlich Nutzkilometer. <sup>6)</sup>
				Lokomotiven.	Personenwagen.	Gepäck- und Güterwagen. <sup>4)</sup>		
				am Ende des Betriebsjahres.				
1	2	3	4	5	6	7	8	9
1868	4 640	8 916	98 443	28	55	601	101 483 178	22 898
1869	5 012	9 503	103 981	29	56	609	109 200 013	22 627
1870	5 455	10 434	113 477	29	56	603	115 598 048	22 088
1871	5 927	11 153	126 687	29	56	630	127 145 176	22 341
1872	6 810	12 715	154 675	31	58	694	151 631 575	23 810
1873	7 918	14 587	179 263	33	62	754	172 080 119	23 368
1874	9 253	16 360	196 703	37	67	791	183 993 594	21 431
1875	9 936	17 520	205 965	36	65	751	189 298 092	19 730
1876	10 294	18 343	210 009	35	64	719	190 620 970	18 845
1877/78	10 398	18 763	212 701	34	62	694	193 822 730	18 752
1878/79	10 640	19 355	216 252	34	63	686	195 920 011	18 864
1879/80	10 841	19 804	220 081	32	61	659	199 480 416	18 775
1880/81	10 849	19 890	223 301	32	60	660	206 348 244	19 156
1880/81 <sup>7)</sup>	10 906	19 950	225 985	32	59	661	207 465 930	19 077
1881/82	11 060	20 483	228 951	32	60	660	215 245 771	19 657
1882/83	11 408	20 932	238 603	32	60	676	228 383 030	20 366
1883/84	11 775	21 740	244 853	32	61	676	242 996 749	20 970
1884/85	12 167	22 242	250 108	33	61	675	254 145 127	21 209

<sup>1)</sup> Die Zahlen in Sp. 2 bis 9 beziehen sich auf die in der betreffenden Statistik (vergl. Anmerk. 3 zur Uebersicht A.) nachgewiesenen Bahnen einschl. der im Auslande liegenden, von deutschen Bahnen betriebenen Strecken; jedoch bei einzelnen Jahrgängen mit Ausnahme einiger kleinen Bahnen, für welche die bezüglichen Angaben fehlen. Bei Berechnung der Verhältniszahlen in den Spalten 5 bis 7 und 9 sind die betr. Bahnen ausgeschlossen, so daß die Verhältniszahlen als zutreffend angesehen werden können. (Vgl. auch unten Anmerk. 5 zu Sp. 8 und Anmerk. 7 zu Sp. 1.)

<sup>2)</sup> S. Anmerk. 1 zur Uebersicht A.

<sup>3)</sup> In diesen Spalten sind auch diejenigen Personen-, bezw. Gepäck- und Güterwagen enthalten, welche gemeinschaftliches Eigenthum mehrerer Eisenbahnen sind, und, soweit sie der Vereinsstatistik entnommen wurden, sich nicht in den Uebersichten, sondern nur in den Erläuterungen derselben nachgewiesen finden. Ebenso sind in Sp. 3 die bei einzelnen Bahnen für den Dienst des Landesherrn und sonstige besondere Zwecke vorhandenen Salon- und anderen Wagen, sowie die für den Bahnrevisionsdienst benutzten Personewagen mit eingerechnet.

<sup>4)</sup> Einschl. der Arbeitswagen und — von 1878/79 ab — der den Bahnverwaltungen gehörenden Postwagen.

<sup>5)</sup> Bis 1880/81 über der Linie: die von eigenen und fremden Lokomotiven im eigenen Betriebe der Bahnen zurückgelegten Nutzkilometer; für 1880/81 unter der Linie, sowie für 1881/82 bis 1884/85: die von den im eigenen Betriebe befindlichen Lokomotiven auf eigenen und fremden Betriebsstrecken, einschl. Neubautrecken, geleisteten Nutzkilometer, jedoch mit Ausschluß für 1880/81: der Militär-, Peine-Iseder und Ruhlaer Eisenbahn, für 1881/82: der Militär- und Peine-Iseder Eisenbahn, für 1882/83: der Militär-Eisenbahn, für 1883/84 der Militär-, Schaftlach-Gmunder und Wismar-Rostocker Eisenbahn, für 1884/85 der Militär- und Gnöyen-Peterower Eisenbahn.

<sup>6)</sup> Die für die Durchschnittszahlen in Spalte 9 nöthige mittlere Zahl der im Laufe des betreffenden Jahres im Betriebe befindlichen Lokomotiven mußte für die Jahre 1868 bis 1877/78 einschl. berechnet werden, da die Statistik des Vereins deutscher Eisenbahnverwaltungen Angaben darüber, wann neu beschaffte Lokomotiven in Gebrauch genommen wurden und ältere außer Gebrauch kamen, für den angegebenen Zeitraum nicht enthält. Es wurde die halbe Summe der zu Ende des Vorjahres und der zu Ende des betreffenden Jahres vorhandenen Lokomotiven als deren mittlere Jahreszahl angefaßt. Von 1878/79 ab ist die mittlere Zahl der im eigenen Betriebe verfügbaren Lokomotiven in der betreffenden als Quelle benutzten Statistik besonders nachgewiesen.

<sup>7)</sup> Von hier ab sind die dem öffentlichen Verkehr dienenden schmalspurigen Bahnen eingerechnet, vorher dagegen nicht.



## Noch: 2. Eisenbahnen. E. Benutzung der Eisenbahnen.

Betriebs- jahr. 1)	Zurückgelegte Personen- kilometer. 2. 3)	Zurückgelegte Tonnen- kilometer, auschl. der Vieh- transporte, der Betriebsdienst- u. Baugüter und der Fahrzeuge. 2)	Betriebslänge im mittleren Jahresdurchschnitt 4)		Auf jedes Kilometer mittlere Betriebslänge kommen durchschnittlich 5)	
			für den Personen- Verkehr.	für den Güter- Verkehr.	Personen- kilometer. 3)	Tonnen- kilometer.
			km	km	6	7
1868	3 212 812 797	5 042 342 615	15 834,27	15 946,30	202 902	316 207
1869	3 534 453 034	5 329 304 062	16 661,50	16 803,08	212 133	317 162
1870	4 372 759 356	{ 95 335 777 679 }	17 842,88	{ 18 065,23 }	245 070	327 631
1871	5 020 892 859	{ 66 448 484 651 }	19 130,50	{ 19 377,85 }	262 455	369 484
1872	5 012 176 783	8 195 595 545	21 533,32	21 658,81	232 764	378 395
1873	5 692 690 816	9 904 453 050	23 039,67	23 215,89	247 082	426 624
1874	5 843 658 672	10 146 912 026	24 023,81	24 270,21	243 244	418 081
1875	5 994 287 205	(710 392 630 912	26 136,35	(726 472,58	229 347	392 581
1876	6 109 415 409	(10 786 062 736	27 948,84	(828 391,10	218 593	379 910
1877/78	6 111 899 306	11 015 114 116	29 460,18	29 922,36	207 463	368 123
1878/79	6 153 015 082	(911 148 587 211	30 578	31 150	201 224	(9357 900
1879/80	6 148 676 640	(911 913 388 570	31 994	32 675	192 182	(9364 603
1880/81	6 491 660 972	(912 655 433 490	32 879	33 625	197 441	(9376 370
1880/81 10)	6 480 871 277	(912 699 582 041	33 290,56	33 906,40	194 978	(9375 118
1881/82 10)	6 784 353 944	(913 387 771 039	33 807,59	34 388,67	200 947	(9389 825
1882/83 10)	7 067 388 027	(914 632 286 788	34 437,23	35 010,12	205 497	(9418 490
1883/84 10)	7 373 980 045	(915 165 554 507	35 016,80	35 674,92	210 584	(9425 104
1884/85 10)	7 696 186 928	(915 564 805 750	35 949,81	36 609,59	214 081	(9425 157

1) S. Anmerk. 1 zur Uebersicht A.

2) In die Zahlen Sp. 2 und 3 ist die Kirchheimer Bahn für die Jahre 1868 bis 1872 mit folgenden auf Grund einer Berechnung ermittelten Zahlen aufgenommen:

	1868	1869	1870	1871	1872
Personenkilometer	676 609	760 183	718 819	863 290	1 119 186
Tonnenkilometer	123 005	266 926	113 116	134 888	228 245,

dagegen ist die Hamburg-Verdeborfer Bahn für

	1868	1869
mit Personenkilometer	7 587 413	8 085 866
mit Tonnenkilometer	6 604 888	7 498 445

von der in der »deutschen Eisenbahnstatistik« angegebene Summe abgesetzt, weil diese Zahlen in den von der Berlin-Hamburger Bahn aufgeführten bereits enthalten, daher in der bezeichneten Quelle doppelt geführt sind. — Von 1880/81 (Sp. 3 unter der Einie) an ist ein Theil der Fahrzeuge mit eingerechnet. — Die Angaben über das Postgut sind von 1883/84 an in Fortfall gekommen. Die Zahl der im Jahre 1882/83 in Sp. 3 für dasselbe eingerechneten Tonnenkilometer betrug 13 532 879.

3) Einschließlich der auf Abkommensbillets zurückgelegten Personenkilometer und bis 1880/81 (über der Einie) der auf der Militärabahn von Militärpersonen unentgeltlich zurückgelegten Personenkilometer (für letztere 1880/81: 1 505 379 km).

4) Die mittleren Betriebslängen konnten für Sp. 4 vom Jahre 1872 ab, für Sp. 5 vom Jahre 1868 ab der Statistik des Vereins deutscher Eisenbahnerverwaltungen, bzw. der Statistik des Reichs-Eisenbahn-Amtes entnommen werden; in Sp. 4 sind dieselben für die Jahre 1868—1871 durch Abzug der nur für den Güterverkehr betriebenen Strecken von den Längen in Sp. 5 berechnet worden.

5) Die Zahlen in diesen Spalten geben an, wie viel Personen bzw. Tonnen im Laufe des Jahres durchschnittlich über jeden Punkt der Betriebslänge des gesamten Bahnnetzes befördert worden sind, d. h. die mittlere Frequenz der Bahnen.

6) Ausschließlich der bayerischen Staatsbahnen und der von denselben betriebenen Privatbahnen, für welche in diesen Jahren Angaben über die zurückgelegten Tonnenkilometer nicht gemacht sind.

7) Ausschließlich der Berliner Verbindungsbahn = 34,12 km Bahnlänge.

8) Einschließlich 44 881 545 Tonnenkilometer der Berliner Verbindungsbahn.

9) Bei Einrechnung der staatspflichtigen Betriebsdienst- u. Güter, der Fahrzeuge und des Viehs, für welche drei Kategorien die Tonnenkilometer zum ersten Male für 1878/79 genau berechnet sind, sowie des Gepäcks, wurden zurückgelegt im Jahre 1878/79 insgesammt 11 497 124 092, 1879/80: 12 244 340 390, 1880/81 über der Einie: 13 020 326 486, unter der Einie: 13 107 056 375, 1881/82: 13 808 333 984, 1882/83: 15 095 115 837, 1883/84: 15 809 036 754, 1884/85: 16 271 133 529 Tonnenkilometer (1883/84 und 1884/85 ohne Postgut — vergl. oben Anmerk. 2, letzter Satz —), d. i. über jeden Punkt der mittleren Betriebslänge wurden durchschnittlich 1878/79: 369 575, 1879/80: 375 091, 1880/81 über der Einie: 387 591, unter der Einie: 387 154, 1881/82: 402 071, 1882/83: 431 727, 1883/84: 443 141, 1884/85: 444 450 Tonnen befördert.

10) Mit Ausschluß folgender Bahnen, 1880/81: Militärabahn (45,61 km), Ruhlaer Bahn (3,49 km), Birkenfelder Bahn (2,40 km), 1881/82 bis 1883/84: Militärabahn (45,61 km), 1884/85: Militärabahn (45,61 km) und Onnen-Teerower Eisenbahn (4,05 km), welche bei Berechnung der betreffenden Durchschnittszahlen von der Betriebslänge — Sp. 4 bzw. 5 — in Abzug gebracht sind, jedoch mit Einschluß der vorher nicht eingerechneten Schmalspurabahn. Außerdem fehlen (auch für frühere Jahre) die Angaben für einzelne andere (besonders a conto Baufonds betriebene) Bahnen bzw. Strecken; die Länge derselben ist Sp. 5 und 6 jedoch nicht eingerechnet.



## 3. Binnenschifffahrt.

Der Verkehr auf den deutschen Wasserstraßen

an den bedeutenderen Durchgangs- und Hafentorten in den 5 Jahren 1880 bis 1884.

Vollständigkeit und Gleichmäßigkeit der Erhebungen für diese Statistik sind nicht überall außer Zweifel.

(Statistik des Deutschen Reichs Bd. LII., LVIII., LXIII., Neue Folge Bd. 12 und 16.)

Durchgangs- bezw. Hafentorte.	Jahr.	Z u F a h l					Z u B e r g				
		Anzahl der be-    un- ladenen    ladenen Frachtschiffe.		Trag- fähigkeit derselben	Güter excl. Floßholz	Floßholz	Anzahl der be-    un- ladenen Frachtschiffe.		Trag- fähigkeit derselben	Güter excl. Floßholz	Floßholz
				in 1000 Tonnen.					in 1000 Tonnen.		
1	2	3	4	5	6	7	8	9	10	11	12
		Durchgegangen					Durchgegangen				
Schmaleningen (Memel).	1880	1 434	35	138,7	95,7	524,2	327	1 075	132,8	17,4	—
	1881	1 447	18	145,9	101,1	401,1	279	1 095	132,2	13,9	—
	1882	1 835	5	174,9	113,6	524,8	371	1 334	166,5	17,3	—
	1883	1 510	22	161,0	125,0	576,7	348	1 028	138,0	18,6	—
	1884	1 308	13	133,9	84,6	508,3	322	952	129,7	17,4	—
		Angekommen					Abgegangen				
Pillau (Frisches Haff).	1880	429	140	42,0	37,9	—	472	201	.	42,5	—
	1881	543	267	60,7	47,4	—	571	250	.	50,6	—
	1882	1 098	179	102,1	101,6	3,8	644	654	101,6	59,3	—
	1883	942	185	85,2	81,9	2,3	665	504	88,4	68,5	—
	1884	853	379	92,2	77,8	—	863	386	93,9	88,0	—
		Durchgegangen					Durchgegangen				
Lhorn (Weichsel).	1880	1 344	194	152,2	107,1	1 336,3	1 525	176	171,2	87,2	—
	1881	1 295	170	142,9	107,6	1 485,2	1 391	116	145,1	78,9	—
	1882	1 018	7	107,2	91,7	959,6	681	165	107,7	38,4	—
	1883	972	4	104,7	105,4	776,7	796	171	108,2	50,4	—
	1884	833	66	93,3	56,7	519,0	773	57	96,9	50,1	—
		Durchgegangen					Durchgegangen				
Bromberger Kanal.	1880	912	269	99,0	66,8	439,1	621	643	99,9	34,3	—
	1881	902	168	95,2	69,2	519,4	593	567	103,9	34,3	—
	1882	827	228	99,7	69,3	358,6	486	419	86,0	32,5	1,2
	1883	688	275	78,7	59,3	456,7	468	378	81,8	34,5	4,5
	1884	544	322	79,1	45,7	308,5	437	174	57,5	32,5	4,2
		Durchgegangen					Durchgegangen				
Küstrin (Warthe).	1880	2 069	75	212,7	167,8	.	836	1 764	258,2	62,2	—
	1881	2 405	58	250,8	201,7	157,0	810	1 671	253,5	62,0	—
	1882	2 209	73	235,2	211,9	369,2	856	1 387	229,8	70,6	—
	1883	1 996	142	224,8	185,7	244,1	949	1 224	229,5	82,0	—
			Durchgegangen					Durchgegangen			
Lhierzgarten bei Oblau (Oder).	1880	769	—	47,4	36,4	46,5	72	704	45,9	1,0	—
	1881	765	16	50,1	41,6	47,5	85	687	57,3	1,7	—
	1882	776	105	56,5	37,2	50,9	138	706	50,2	4,1	—
	1883	793	54	56,7	45,1	50,9	152	667	54,7	4,5	—
	1884	663	28	48,9	39,5	42,7	93	586	51,1	2,2	—
		Angekommen					Angekommen				
Lübeck (Trave).	1880	468	28	16,1	20,2	0,1	501	135	34,2	21,1	—
	1881	560	18	19,1	25,1	0,2	496	101	31,4	20,8	—
	1882	455	13	15,5	20,9	0,2	524	192	39,2	26,4	—
	1883	449	11	16,0	21,2	0,3	465	226	39,5	27,6	—
	1884	444	12	15,6	20,8	0,1	497	218	41,4	29,1	—



## Nach: 3. Binnenschifffahrt.

Durchgangs- bezw. Hafenorte.	Jahr.	Zu Thal					Zu Berg				
		Anzahl der be-   un- laden   laden Frachtschiffe.		Trag- fähigkeit derselben	Güter excl. Floßholz	Floßholz	Anzahl der be-   un- laden   laden Frachtschiffe.		Trag- fähigkeit derselben	Güter excl. Floßholz	Floßholz
		in 1 000 Tonnen.					in 1000 Tonnen.				
		1	2	3	4	5	6	7	8	9	10
		Angekommen					Abgegangen				
Hamburg (Ober-Elbe).	1880	5 674	797	991,0	798,6	6,3	7 243	299	.	775,1	0,1
	1881	6 176	981	1 166,3	920,9	4,6	8 121	407	.	912,0	0,6
	1882	16 239	274	1 167,3	963,7	6,2	18 454	423	1 358,8	990,9	0,5
	1883	15 462	1 543	1 520,9	1 153,7	5,1	15 795	1 432	1 560,7	1 214,0	19,3
	1884	15 150	2 707	1 742,5	1 211,8	12,0	17 543	803	1 760,9	1 419,6	0,9
		Angekommen					Angekommen				
Berlin (Spree).	1880	9 478	1 142	.	761,6	24,5	26 655	1 231	.	2 471,0	24,5
	1881	9 587	672	.	811,8	22,3	18 255	408	.	1 739,8	10,5
	1882	11 871	444	1 159,2	1 049,4	9,7	17 784	499	1 851,1	1 795,6	10,7
	1883	11 450	858	1 149,2	1 014,5	6,9	18 891	808	1 984,2	1 882,0	3,1
	1884	11 854	933	1 218,0	1 106,8	8,2	19 126	1 013	2 069,3	1 968,1	2,1
		Durchgegangen					Durchgegangen				
Brieskow (Friedrich- Wilhelms- Kanal).	1880	931	179	97,5	77,8	47,2	1 197	811	182,6	67,2	—
	1881	953	180	93,8	77,4	43,4	1 073	859	177,5	61,6	0,1
	1882	1 313	175	196,0	104,5	50,9	1 170	895	140,2	68,6	—
	1883	1 357	95	137,5	127,3	51,2	983	1 181	206,8	56,1	0,2
	1884	1 556	111	165,7	149,7	43,5	975	1 212	214,6	60,2	—
		Durchgegangen					Durchgegangen				
Schandau (Elbe).	1880	5 343	—	.	1 208,3	157,2	468	4 001	.	49,3	—
	1881	5 849	—	.	1 265,4	164,8	849	4 004	.	116,2	—
	1882	6 079	—	1 392,5	1 384,7	144,8	727	4 366	1 127,5	155,9	—
	1883	6 891	—	1 572,9	1 505,4	176,4	1 006	4 947	1 335,6	186,3	—
	1884	7 073	—	1 769,5	1 599,0	216,8	1 241	4 703	1 396,6	222,9	—
		Angekommen					Abgegangen				
Bremen (Ober-Wefer).	1880	436	107	75,6	(*) 79,4	.	452	111	.	54,9	—
	1881	463	64	74,2	(*) 88,6	.	360	159	.	43,4	—
	1882	377	90	68,6	(*) 77,8	.	346	108	67,4	45,0	—
	1883	427	74	72,3	66,3	13,4	378	118	74,3	46,3	—
	1884	443	71	74,9	81,1	9,3	374	141	77,6	47,9	—
		*) einschl. Floßholz.									
		Angekommen					Angekommen				
Emden (Ems).	1880	223	113	7,3	3,2	—	427	25	7,8	7,5	—
	1881	541	192	12,9	9,7	—	358	54	7,3	7,2	—
	1882	1 094	256	22,0	17,8	—	224	77	4,9	3,7	—
	1883	852	216	18,0	8,4	—	265	8	4,4	5,0	—
	1884	941	144	19,9	6,2	—	491	33	10,2	8,1	—
		Durchgegangen					Durchgegangen				
Emmerich (Rhein).	1880	14 335	.	.	2 359,0	9,7	6 574	.	.	1 315,1	—
	1881	15 120	.	.	2 484,8	13,0	7 192	.	.	1 479,4	—
	1882	13 419	323	2 690,8	2 373,4	12,3	7 425	7 285	2 397,3	1 609,7	—
	1883	15 278	330	3 035,9	2 710,9	14,1	7 609	7 615	3 035,5	1 783,5	—
	1884	15 061	353	3 161,1	2 702,4	15,7	8 412	7 227	3 176,0	1 958,4	—
		Abgegangen					Abgegangen				
Ruhrodt (Rhein).	1880	10 327	764	.	1 265,0	—	1 128	822	.	432,5	—
	1881	10 239	99	.	1 376,4	—	1 043	953	.	414,8	—
	1882	8 849	160	1 403,5	1 300,4	—	1 123	1 065	399,5	371,8	—
	1883	10 355	301	1 552,5	1 522,5	—	1 238	884	566,2	454,7	—
	1884	10 172	199	1 540,0	1 505,6	0,1	1 572	767	699,0	510,1	—

1) Die große Zahl der im Jahre 1880 beladen angekommenen Schiffe hat ihre Ursache hauptsächlich im Bau der Stadtbahn.



## Noch: 3. Binnenschifffahrt.

Durchgangs- bezw. Hafenorte.	Jahr.	Z u T h a l					Z u B e r g				
		Anzahl der be- labenen		Trag- fähigkeit derselben	Güter excl. Floßholz	Floßholz	Anzahl der be- labenen		Trag- fähigkeit derselben	Güter excl. Floßholz	Floßholz
		unbe- labenen	Frachtschiffe.				unbe- labenen	Frachtschiffe.			
		in 1 000 Tonnen.					in 1 000 Tonnen.				
1	2	3	4	5	6	7	8	9	10	11	12
		Angekommen					Angekommen				
Köln (Rhein).	1880	1 296	.	150,6	59,7	9,5	545	.	147,4	77,7	—
	1881	1 344	.	171,3	69,9	7,2	576	.	161,7	77,8	—
	1882	1 223	.	170,1	73,3	6,2	575	.	161,5	82,4	—
	1883	1 282	.	201,5	75,9	8,1	745	.	198,9	108,1	—
	1884	1 493	.	197,4	87,7	6,5	719	.	183,5	98,0	—
		Angekommen					Abgegangen				
Koblenz (Mosel).	1880	341	.	9,4	5,6	—	166	.	.	8,4	—
	1881	292	.	8,7	5,4	—	154	.	.	7,1	—
	1882	274	.	7,7	4,9	—	121	.	11,7	6,5	—
	1883	202	.	5,4	3,9	—	101	.	11,3	6,2	—
	1884	168	.	5,5	3,1	0,1	83	.	6,2	3,9	—
		Durchgegangen					Durchgegangen				
Güdingen (Saar).	1880	467	3 059	763,8	70,1	0,6	3 629	4	831,4	598,6	—
	1881	517	2 786	721,8	63,9	0,6	3 356	89	755,8	565,6	—
	1882	514	2 690	712,9	57,1	0,3	3 242	134	759,6	524,3	—
	1883	588	3 075	827,6	76,5	0,5	3 592	201	856,0	614,2	—
	1884	913	3 720	1 090,8	135,3	0,5	4 328	239	1 072,7	748,4	—
		Durchgegangen					Durchgegangen				
Niederlahnstein (Rahn).	1880	1 048	79	119,0	82,8	.	128	1 044	118,0	6,3	.
	1881	1 200	72	130,0	90,0	.	140	1 158	128,9	7,1	.
	1882	1 080	44	120,9	89,0	—	131	967	119,9	7,6	0,4
	1883	1 022	52	122,3	77,5	—	124	947	122,1	6,8	0,2
	1884	799	19	89,9	59,3	—	48	747	87,4	2,7	—
		Durchgegangen					Durchgegangen				
Würzburg (Main).	1880	383	86	.	13,0	210,4	388	78	.	7,6	—
	1881	312	108	.	9,8	269,1	351	67	.	7,3	—
	1882	292	105	25,7	11,8	234,9	290	58	22,7	6,0	—
	1883	399	111	26,7	12,8	216,9	396	98	27,1	7,3	—
	1884	211	198	20,2	5,5	167,4	251	126	19,2	6,5	—
		Angekommen					Angekommen				
Mannheim (Rhein).	1880	306	345	111,6	19,5	12,6	2 282	145	885,1	640,7	—
	1881	420	489	174,5	29,3	9,8	2 484	286	1 065,7	751,0	—
	1882	296	270	115,8	16,7	7,0	2 594	391	1 153,0	791,8	—
	1883	298	222	115,8	16,8	2,0	2 985	479	1 409,6	979,1	—
	1884	400	226	112,7	21,2	0,7	3 208	511	1 513,2	1 005,3	—
		Abgegangen					Angekommen				
Heilbronn (Neckar).	1880	878	.	.	32,6	54,7	1 863	—	112,2	78,2	—
	1881	733	.	.	28,0	77,1	1 731	—	109,3	72,9	—
	1882	660	789	96,9	26,6	55,3	1 449	—	96,9	76,7	—
	1883	823	.	63,6	30,7	107,1	1 940	—	140,8	90,4	—
	1884	360	.	24,1	28,5	108,8	1 678	—	122,5	67,6	—
		Angekommen					Angekommen				
Passau (Donau).	1880	207	—	.	7,0	—	844	—	.	47,4	—
	1881	218	—	.	8,7	—	911	—	.	56,2	—
	1882	196	—	.	7,3	—	996	—	.	71,2	—
	1883	190	—	40,4	6,1	—	932	—	152,3	49,4	—
	1884	204	—	39,7	5,4	—	875	—	110,8	22,6	—



## 4. Seeschifffahrt.

A. Der Bestand der deutschen Seeschiffe (Kaufahrteischiffe) am 1. Januar 1885 und Vergleichen mit den Vorjahren bis 1. Januar 1875 zurück.<sup>1)</sup>

(Statistik des Deutschen Reichs Bd. XVIII. S. I. 23; Bd. XXI. S. I. 61; Bd. XXVI. S. I. 53; Bd. XXXI. S. I. 53; Bd. XXXVIII. S. I. 69; Bd. XLIV. S. I. 84; Bd. LI. S. I. 112; Bd. LVI. S. I. 106; Bd. LXII. S. I. 106; Neue Folge, Bd. 11. S. I. 102; Bd. 17. S. I. 90.)

Reich und Küstenstrecken.	Am 1. Ja- nuar der Jahre	Bestand an						Zusammen.		
		Segelschiffen.			Dampfschiffen.			Zahl der Schiffe.	Netto- Raum- gehalt in Reg.-Tons.	Be- satzung.
		Zahl der Schiffe.	Netto- Raum- gehalt in Reg.-Tons.	Be- satzung.	Zahl der Schiffe.	Netto- Raum- gehalt in Reg.-Tons.	Be- satzung.			
1	2	3	4	5	6	7	8	9	10	11
A. a. Bestand der deutschen Seeschiffe im Ganzen und nach Küstenstrecken.										
Deutsches Reich <sup>2)</sup> . . .	1875	4 303	878 385	33 085	299	189 998	9 339	4 602	1 068 383	42 424
	1876	4 426	901 313	33 215	319	183 569	9 147	4 745	1 084 882	42 362
	1877	4 491	922 704	33 255	318	180 946	8 589	4 809	1 103 650	41 844
	1878	4 469	934 556	32 659	336	183 379	8 173	4 805	1 117 935	40 832
	1879	4 453	949 467	32 362	351	179 662	7 616	4 804	1 129 129	39 978
	1880	4 403	974 943	32 158	374	196 343	8 131	4 777	1 171 286	40 289
	1881	4 246	965 767	31 003	414	215 758	8 657	4 660	1 181 525	39 660
	1882	4 051	942 759	29 593	458	251 648	9 516	4 509	1 194 407	39 109
	1883	3 855	915 446	28 094	515	311 204	10 937	4 370	1 226 650	39 031
	1884	3 712	894 778	26 937	603	374 699	12 678	4 315	1 269 477	39 615
1885	3 607	880 345	26 014	650	413 943	13 897	4 257	1 294 288	39 911	
Davon im:										
Offseegebiet. . . . .	1875	1 985	438 366	16 907	124	32 548	1 770	2 109	470 914	18 677
	1876	1 964	437 382	16 612	137	33 486	1 708	2 101	470 868	18 320
	1877	1 964	434 534	16 356	141	35 973	1 749	2 105	470 507	18 105
	1878	1 909	419 698	15 674	154	38 699	1 808	2 063	458 397	17 482
	1879	1 880	413 513	15 326	170	42 545	1 937	2 050	456 058	17 263
	1880	1 810	402 128	14 716	179	45 428	2 043	1 989	447 556	16 759
	1881	1 710	388 063	14 023	201	55 202	2 348	1 911	443 265	16 371
	1882	1 599	363 340	13 046	224	64 156	2 575	1 823	427 496	15 621
	1883	1 493	341 795	12 113	253	82 445	3 043	1 746	424 240	15 156
	1884	1 428	327 431	11 530	303	107 017	3 693	1 731	434 448	15 223
1885	1 369	315 508	10 966	321	118 660	4 100	1 690	434 168	15 066	
Nordseegebiet <sup>2)</sup> . . . . .	1875	2 318	440 019	16 178	175	157 450	7 569	2 493	597 469	23 747
	1876	2 462	463 931	16 603	182	150 083	7 439	2 644	614 014	24 042
	1877	2 527	488 170	16 899	177	144 973	6 840	2 704	633 143	23 739
	1878	2 560	514 858	16 985	182	144 680	6 365	2 742	659 538	23 350
	1879	2 573	535 954	17 036	181	137 117	5 679	2 754	673 071	22 715
	1880	2 593	572 815	17 442	195	150 915	6 088	2 788	723 730	23 530
	1881	2 536	577 704	16 980	213	160 556	6 309	2 749	738 260	23 289
	1882	2 452	579 419	16 547	234	187 492	6 941	2 686	766 911	23 488
	1883	2 362	573 651	15 981	262	228 759	7 894	2 624	802 410	23 875
	1884	2 284	567 347	15 407	300	267 682	8 985	2 584	835 029	24 392
1885	2 238	564 837	15 048	329	295 283	9 797	2 567	860 120	24 845	

<sup>1)</sup> Nur diejenigen Seeschiffe, deren Brutto-Raumgehalt 50 cbm = 17,65 Reg.-Tons übersteigt, sind in diesen Nachweisen enthalten.

<sup>2)</sup> In den Jahren 1875 und 1876 erlitt der Bestand der Segelschiffe durch zahlreiche Nachregistrierungen früher schon vorhandener Schiffe und durch Streichungen solcher, welche in der eigentlichen Seeschifffahrt auch früher nicht thätig waren, wesentlich, jedoch einen eigentlichen Zu- bzw. Abgang nicht bildende Veränderungen. Solche Nachregistrierungen kamen besonders häufig in der Provinz Hannover vor, wo in den 2 Jahren zusammen 177 Schiffe nachträglich in die Schiffsregister eingetragen wurden; Streichungen in obigem Sinne fanden häufig im Großherzogthum Oldenburg statt; es wurden dort in den 2 Jahren 1875 und 1877 zusammen 34 Schiffe auf diese Weise in Abgang gebracht.



## Noch: 4. Seeschifffahrt.

Küstenstrecken.	Bestand an						Zusammen.				
	Segelschiffen.			Dampfschiffen.			Zahl der Schiffe.	Netto-Raumgehalt in Reg.-Tonß.	Besatzung.		
	Zahl der Schiffe.	Netto-Raumgehalt in Reg.-Tonß.	Besatzung.	Zahl der Schiffe.	Netto-Raumgehalt in Reg.-Tonß.	Besatzung.					
1	2	3	4	5	6	7	8	9	10		
Zu A. a. Von den am 1. Januar 1885 vorhandenen Seeschiffen kommen auf:											
Preussische Provinzen	Ostpreußen . . . . .	65	24 182	617	21	6 380	220	86	30 562	837	
	Westpreußen . . . . .	80	33 154	1 044	28	10 806	370	108	43 960	1 414	
	Pommern . . . . .	702	128 276	4 893	91	28 931	1 142	793	157 207	6 035	
	Schlesw. (Ostseegebiet) . . . . .	185	25 162	981	136	55 761	1 776	321	80 923	2 757	
	Holstein, (Nordseegebiet) . . . . .	376	33 215	1 431	14	3 321	134	390	36 536	1 565	
	Hannover, (östl. Theil) . . . . .	428	47 762	1 486	5	344	30	433	48 106	1 516	
	Hannover, (westl. Theil) . . . . .	551	51 304	2 624	7	700	49	558	52 004	2 673	
Zus. Königr. Preußen . . . . .	2 387	343 055	13 076	302	106 243	3 721	2 689	449 298	16 797		
Großh. Mecklenburg-Schwerin . . . . .	329	103 097	3 368	14	6 676	187	343	109 773	3 555		
» Oldenburg . . . . .	340	84 319	2 287	4	2 481	66	344	86 800	2 353		
Freie Stadt Lübeck . . . . .	8	1 637	63	31	10 106	405	39	11 743	468		
» Bremen . . . . .	250	215 132	3 816	112	101 891	4 023	362	317 203	7 839		
» » Hamburg . . . . .	293	132 925	3 404	187	186 546	5 495	480	319 471	8 899		
A. b. Bestand der deutschen Seeschiffe nach Eigenschaften für den 1. Januar 1885. (Statistik des Deutschen Reichs, Neue Folge, Bb. 17. S. I. 124, 125, 141 und 142.)											
<b>Eigenschaften der Schiffe.</b>											
1. Größe.											
Schiffe unter 50 Reg.-Tonß . . . . .	1 229	36 573	2 844	105	2 840	463	1 334	39 413	3 307		
von 50 bis unter 100 Reg.-Tonß . . . . .	511	35 709	2 116	49	3 405	354	560	39 114	2 470		
» 100 » » 200 » » . . . . .	406	59 558	2 649	52	7 649	518	458	67 207	3 167		
» 200 » » 300 » » . . . . .	444	110 061	3 866	46	11 492	588	490	121 553	4 454		
» 300 » » 400 » » . . . . .	329	113 590	3 528	40	14 417	564	369	128 007	4 092		
» 400 » » 500 » » . . . . .	208	93 008	2 639	41	18 085	597	249	111 093	3 236		
» 500 » » 600 » » . . . . .	96	51 881	1 332	58	32 100	1 080	154	83 981	2 412		
» 600 » » 800 » » . . . . .	116	79 787	1 826	69	48 719	1 308	185	128 506	3 134		
» 800 » » 1000 » » . . . . .	103	91 784	1 772	35	30 678	744	138	122 462	2 516		
» 1000 » » 1400 » » . . . . .	138	162 828	2 751	70	82 689	2 048	208	245 517	4 799		
» 1400 » » 2000 » » . . . . .	22	34 825	538	59	98 690	3 188	81	133 515	3 726		
» 2000 Reg.-Tonß u. darüber . . . . .	5	10 741	153	26	63 179	2 445	31	73 920	2 598		
2. Alter.											
Unter 1 Jahr alte Schiffe . . . . .	48	21 629	469	51	39 230	1 267	99	60 859	1 736		
1 bis unter 3 Jahre » . . . . .	120	31 718	751	172	135 437	3 829	292	167 155	4 580		
3 » » 5 » » . . . . .	109	21 032	599	90	65 716	1 848	199	86 748	2 447		
5 » » 7 » » . . . . .	159	45 016	1 185	53	28 496	838	212	73 512	2 023		
7 » » 10 » » . . . . .	390	103 257	2 897	46	24 189	889	436	127 446	3 786		
10 » » 15 » » . . . . .	488	129 981	3 770	122	76 763	3 074	610	206 744	6 844		
15 » » 20 » » . . . . .	628	186 114	5 434	63	32 081	1 485	691	218 195	6 919		
20 » » 30 » » . . . . .	1 052	257 115	7 691	43	11 393	595	1 095	268 508	8 286		
30 » » 40 » » . . . . .	403	64 930	2 313	9	623	70	412	65 553	2 383		
40 » » 50 » » . . . . .	156	15 668	715	—	—	—	156	15 668	715		
Von 50 Jahren und darüber . . . . .	38	2 897	144	—	—	—	38	2 897	144		
Erbauungsjahr unbekannt . . . . .	16	988	46	1	15	2	17	1 003	48		
3. Gattung.											
	Räderdampfschiffe.	Schraubendampfschiffe. <sup>1)</sup>	Vollschiffe (Freigattschiffe). <sup>2)</sup>	Varren.	Schoonerbarfen und dreimastige Schooner. <sup>3)</sup>	Briggen.	Schoonerbriganen und Brigantinen.	Schooner, galloiten, Galeassen und Galloiten.	Gaffelschooner und Schmaldecken.	Andere zweimastige Schiffe. <sup>4)</sup>	Einmastige Schiffe. <sup>5)</sup>
Anzahl der Schiffe . . . . .	43	605	448	815	429	324	456	343	279	66	690
Netto-Raumgehalt in Reg.-Tonß . . . . .	4 497	409 446	476 486	440 424	36 538	79 779	31 867	36 434	21 478	4 177	28 772
Regelmäßige Besatzung . . . . .	374	43 523	3 071	40 964	4 180	3 016	4 479	4 843	4 472	268	4 833

1) In dem Bestand der Schraubendampfschiffe ist 1 Hydromotor von 69 Reg.-Tonß Raumgehalt und 6 Mann Besatzung enthalten. —

2) Darunter 2 viermast. Schiffe von zus. 3 188 Reg.-Tonß Rmg. u. 56 Mann Besatzung. — 3) Darunter 1 dreimast. Yagler von 163 Reg.-Tonß Rmg. u. 12 Mann Besatzung. — 4) Darunter 12 Heringslugger von zus. 787 Reg.-Tonß Rmg. u. 180 Mann Besatzung, sowie 65 zweimastige Rahne von zus. 3 427 Reg.-Tonß Rmg. u. 137 Mann Besatzung, welche in Folge irrthümlicher Angaben bisher als einmastige Schiffe nachgemeldet worden sind. — 5) Darunter 3 Leichter ohne Masten von zus. 214 Reg.-Tonß Rmg. u. 6 Mann Besatzung, sowie 30 Weiserfähne ohne Masten von zus. 6 683 Reg.-Tonß Rmg. u. 90 Mann Besatzung.



## Noch: 4. Seeschifffahrt.

Eigenschaften der Schiffe.	Bestand an						Zusammen.		
	Segelschiffen.			Dampfschiffen.			Zahl der Schiffe.	Netto- Raumgehalt in Reg.-Tons.	Be- sagung.
	Zahl der Schiffe.	Netto- Raumgehalt in Reg.-Tons.	Be- sagung.	Zahl der Schiffe.	Netto- Raumgehalt in Reg.-Tons.	Be- sagung.			
1	2	3	4	5	6	7	8	9	10
Noch: A. b. Bestand der deutschen Seeschiffe nach Eigenschaften für den 1. Januar 1885.									
4. Hauptmaterial.									
Schiffe von Eisen <sup>1)</sup> . . . . .	181	114 743	2 305	( <sup>1</sup> 639	413 172	13 816	820	527 915	16 121
» » hartem Holz . . . . .	3 338	718 953	22 672	11	771	81	3 349	719 724	22 753
» » weichem Holz . . . . .	17	4 174	137	—	—	—	17	4 174	137
Schiffe von hartem und weichem Holz . . . . .	62	36 310	778	—	—	—	62	36 310	778
Schiffe von hartem Holz und Eisen . . . . .	8	6 078	118	—	—	—	8	6 078	118
Hauptmaterial unbekannt . . . . .	1	87	4	—	—	—	1	87	4
5. Verbolzung und Beschlag.									
a) mit Kupfer- und Kupfer- oder Metall- beschlag . . . . .	79	44 185	979	1	19	5	80	44 204	984
bolzen ohne Beschlag . . . . .	24	5 982	214	—	—	—	24	5 982	214
b) mit Kupfer- (und Kupfer- u. verzinkt, bez. oder Metall- unverzinkten) beschlag . . . . .	811	429 849	10 199	1	112	12	812	429 961	10 211
Eisenbolzen und Zink- beschlag . . . . .	1	129	5	—	—	—	1	129	5
ohne Beschlag . . . . .	213	59 591	1 990	—	—	—	213	59 591	1 990
c) mit verzinkt. (und Kupfer- Eisenbolzen) beschlag . . . . .	—	—	—	1	43	12	1	43	12
und Zink- beschlag . . . . .	8	2 587	82	—	—	—	8	2 587	82
ohne Beschlag . . . . .	264	40 720	1 692	2	110	11	266	40 830	1 703
d) mit verzinkt. (und Zink- u. unverzinkt) beschlag . . . . .	6	1 261	52	—	—	—	6	1 261	52
Eisenbolzen ohne Beschlag . . . . .	136	24 503	1 004	—	—	—	136	24 503	1 004
e) mit unver- (und Zink- zinkten Eisen) beschlag . . . . .	19	3 953	148	—	—	—	19	3 953	148
bolzen ohne Beschlag . . . . .	1 861	152 435	7 327	6	487	41	1 867	152 922	7 368
f) Verbolzung und Beschlag unbekannt . . . . .	4	407	17	—	—	—	4	407	17
g) Schiffe ganz von Eisen <sup>1)</sup> . . . . .	181	114 743	2 305	( <sup>1</sup> 639	413 172	13 816	820	527 915	16 121
6. Chronometer- Führung.									
Ueberhaupt Schiffe mit Chrono- metern . . . . .	1 360	692 813	17 064	360	352 045	11 102	1 720	1 044 858	28 166
Darunter:									
mit 1 Chronometer . . . . .	1 324	657 021	16 410	283	225 228	6 448	1 607	882 249	22 858
» 2 Chronometern . . . . .	36	35 792	654	77	126 817	4 654	113	162 609	5 308
Zahl der Chronometer auf: Dampfschiffen . . . 437 » » » » Segelschiffen . . . 1 396 Zusammen . . . 1 833									

<sup>1)</sup> Darunter 9 Dampfer von zusammen 12 986 Reg.-Tons Raumgehalt, deren Hauptmaterial aus Stahl besteht.



## Noch: 4. Seeschifffahrt.

## B. Anmusterungen von Vollmatrosen und unbefahrenen Schiffsjungen für die deutsche Handelsmarine in den 10 Jahren 1876 bis 1885.

(Statistik des Deutschen Reichs Bd. XXX. Märzheft S. 1 u. Dezemberheft S. 29\*; Bd. XLIII. S. III. 1 u. IX. 46; Bd. XLVIII. S. VI. 1; Bd. LIII. S. III. 75; Bd. LIX. S. IV. 70; Monatshefte zur Statistik des Deutschen Reichs: 1884 S. V. 1, 1885 S. IV. 1, 1886 S. V. 1.)

Gegenstand der Zahlenangaben in den Spalten 3—12.	Jahre.	K ü s t e n s t r e c k e.									Ueber- haupt.
		Ost- und West- preu- ßen.	Pom- mern und Neck- len- burg.	Schles- wig- Holstein Ostsee- Gebiet und Lübeck.	Schles- wig- Holstein Nord- see- Gebiet.	Ham- burg.	Han- nover und Olden- burg.	Bre- men.	Mit hin		
									Ostsee- Gebiet.	Nord- see- Gebiet.	
1	2	3	4	5	6	7	8	9	10	11	12
Zahl der angemusterten Vollmatrosen.	1876	1 543	2 319	551	498	3 801	1 134	2 779	4 413	8 212	12 625
	1877	1 359	2 148	530	853	3 718	1 148	2 788	4 037	8 507	12 544
	1878	1 306	2 122	494	728	3 560	1 233	2 737	3 922	8 258	12 180
	1879	1 244	2 261	499	733	3 907	1 499	2 499	4 004	8 638	12 642
	1880	1 412	2 144	568	745	4 238	1 122	2 775	4 124	8 880	13 004
	1881	1 285	2 012	548	676	5 059	952	2 618	3 845	9 305	13 150
	1882	1 391	1 937	678	691	4 945	960	2 572	4 006	9 168	13 174
	1883	1 335	2 144	803	529	5 015	940	2 832	4 282	9 316	13 598
	1884	1 272	2 028	890	613	5 626	1 009	2 663	4 190	9 911	14 101
	1885	1 256	2 110	757	500	5 288	1 075	1 961	4 123	8 824	12 947
Zahl der ange- musteren unbefahrenen Schiffsjungen.	1876	421	740	200	152	391	258	358	1 361	1 159	2 520
	1877	405	721	192	237	364	257	369	1 318	1 227	2 545
	1878	356	663	150	206	347	258	280	1 169	1 091	2 260
	1879	339	745	178	223	317	305	252	1 262	1 097	2 359
	1880	393	677	200	235	416	297	338	1 270	1 286	2 556
	1881	405	592	165	242	309	262	360	1 162	1 173	2 335
	1882	400	681	160	231	448	307	351	1 241	1 337	2 578
	1883	481	653	184	178	481	288	364	1 318	1 311	2 629
	1884	331	662	194	219	388	353	285	1 187	1 245	2 432
	1885	339	535	154	171	355	285	230	1 028	1 041	2 069
Durchschnittliche Monatsheuer der Vollmatrosen.*)	1876	53,11	53,07	57,27	58,42	57,94	59,93	59,06	53,61	58,62	56,88
	1877	52,01	52,91	56,35	57,78	58,38	58,89	59,14	53,06	58,64	56,85
	1878	48,92	48,53	53,27	53,08	52,19	52,42	51,87	49,25	52,19	51,25
	1879	38,64	37,53	44,76	44,87	46,03	45,48	46,08	38,78	45,85	43,63
	1880	40,06	37,98	43,09	43,19	44,95	43,98	44,90	39,39	44,68	43,00
	1881	39,13	38,24	43,25	43,74	44,99	43,56	44,95	39,24	44,74	43,13
	1882	41,84	39,02	44,14	44,61	48,27	44,85	45,95	40,86	46,99	45,13
	1883	46,21	44,91	46,45	46,25	49,99	46,85	47,52	45,61	48,72	47,74
	1884	43,80	44,50	47,83	47,05	49,79	47,75	47,16	44,98	48,71	47,61
	1885	41,34	40,02	50,02	45,65	49,74	48,13	46,95	42,20	48,69	46,63
Durchschnittliche Monatsheuer der Schiffsjungen.*)	1876	22,56	20,79	18,84	18,91	16,63	18,79	15,61	21,06	17,10	19,23
	1877	22,34	20,86	18,65	16,81	16,29	19,05	15,16	21,01	16,63	18,89
	1878	21,51	19,43	18,49	16,19	14,68	16,49	14,44	19,93	15,32	17,72
	1879	17,65	15,70	14,73	12,67	14,33	14,10	13,45	16,10	13,73	15,00
	1880	18,29	15,64	15,12	13,14	14,27	13,93	13,80	16,40	13,74	15,06
	1881	17,74	15,36	14,83	12,44	13,89	13,82	12,85	16,12	13,27	14,71
	1882	19,13	16,36	15,97	12,59	14,42	13,63	13,25	17,21	13,62	15,37
	1883	20,06	17,13	16,61	13,50	14,62	13,18	13,22	18,14	13,84	16,02
	1884	19,56	17,38	16,17	12,94	13,94	14,49	13,49	17,80	13,81	15,76
	1885	17,99	15,50	14,82	12,07	13,27	13,70	13,65	16,22	13,28	15,48

\*) Neben freier Beföstigung; bei Selbstbeföstigung der Vollmatrosen betrug die durchschnittliche Monatsheuer im Reich 1876: 84,69 *M.*, 1877: 74,00 *M.*, 1878: 92,50 *M.*, 1879: 84,85 *M.*, 1880: 89,57 *M.*, 1881: 97,36 *M.*, 1882: 72,94 *M.*, 1883: 73,89 *M.*, 1884: 74,47 *M.*, 1885: 75,99 *M.*, und zwar wurden auf diese Weise in den einzelnen Jahren angemustert (in den obigen Zahlen mit enthalten): 35, 3, 2, 20, 78, 34, 33, 54, 78 und 103 Vollmatrosen. Jungen wurden bei Selbstbeföstigung angemustert 1881: 5 mit einer durchschnittlichen Monatsheuer von 46,80 *M.*, 1882: 1 mit 40 *M.*, 1883: 1 mit 42 *M.*, 1884: 7 mit 45 *M.*, 1885: 5 mit 36,60 *M.*



## Noch: 4. Seeschifffahrt.

C. Der Seeverkehr in den deutschen Hafenplätzen für die 10 Jahre 1875 bis 1884.<sup>1)</sup>

In denjenigen Hafenplätzen, welche an Flüssen, Häfen, Böhren oder anderen Binnengewässern liegen, sind nur diejenigen Schiffe als im Seeverkehr ankommend oder abgehend angesehen, deren Herkunft- oder Bestimmungshafen außerhalb einer genau angegebenen Grenze dieser Gewässer gegen die offene See liegt, oder welche beauftragt der großen Seefischerei diese Grenze überschreiten. Nicht zu Handelszwecken angekommene und abgegangene Schiffe sind nicht eingerechnet. Die Größe der Schiffe ist nach dem Netto-Raumgehalt angegeben.

(Statistik des Deutschen Reichs Bd. XXI. S. II. 1 u. III. 1; Bd. XXVI. S. II. 1 u. III. 1; Bd. XXXI. S. II. 1 u. III. 1; Bd. XXXVIII. S. II. 1 u. III. 1; Bd. XLIV. S. II. 1 u. III. 1; Bd. LI. S. II. 1 u. III. 1; Bd. LVI. S. II. 1 u. III. 1; Bd. LXII. S. II. 1 u. III. 1; Neue Folge, Bd. 11. S. II. 1 u. III. 1; Bd. 17. S. II. 1 u. III. 1.)

Schiffsverkehr im Ganzen und nach Haupt- Verkehrsrichtungen.	Jahre.	Angekommen.				Abgegangen.			
		Mit Ladung.		In Ballast oder leer.		Mit Ladung.		In Ballast oder leer.	
		Schiffe.	Reg.-Tons.	Schiffe.	Reg.-Tons.	Schiffe.	Reg.-Tons.	Schiffe.	Reg.-Tons.
1	2	3	4	5	6	7	8	9	10
C. a. Der Seeverkehr im Ganzen und nach Haupt-Verkehrsrichtungen.									
Gesamter Seeverkehr des Deutschen Reichs. <sup>2)</sup>	1875	35 380	5 741 261	9 024	648 014	28 463	4 171 110	14 691	2 162 325
	1876	39 241	6 123 372	8 707	523 842	29 641	4 150 424	18 192	2 629 220
	1877	37 989	6 151 917	9 802	815 726	31 142	4 693 831	16 216	2 280 790
	1878	41 783	6 137 138	10 610	817 345	35 790	4 889 209	16 239	2 061 139
	1879	43 081	6 642 714	8 756	719 009	35 768	4 958 706	16 023	2 442 519
	1880	46 130	7 095 522	9 152	680 037	39 097	5 475 721	15 924	2 287 316
	1881	42 130	6 955 349	9 101	677 982	37 360	5 510 229	14 051	2 266 459
	1882	43 214	7 532 677	10 049	908 192	39 901	6 223 622	13 464	2 215 972
	1883	46 007	8 379 541	10 992	1 007 277	43 095	6 932 267	13 872	2 539 463
	1884	49 452	9 319 900	10 920	900 261	44 339	7 133 357	15 837	3 055 199
Darunter Dampf- schiffe:	1875	7 758	3 304 358	759	271 746	6 738	2 633 584	1 934	972 373
	1884	19 231	7 086 730	1 407	572 485	16 640	5 463 288	3 968	2 197 428
Vom gesammten Seeverkehr kommen auf den:	1875	14 779	648 981	6 449	356 392	13 754	656 503	6 335	318 851
	1876	17 671	748 003	6 811	314 383	16 085	724 630	7 752	341 844
	1877	17 732	747 566	6 947	365 310	16 229	727 567	7 647	367 982
	1878	22 364	885 216	7 410	353 786	20 512	859 091	8 866	379 231
	1879	22 968	863 948	6 533	330 534	21 343	854 131	7 944	343 350
1. Seeverkehr zwischen deutschen Häfen. <sup>2)</sup>	1880	25 153	929 703	6 749	320 106	23 292	892 289	8 207	330 086
	1881	23 381	966 061	6 282	289 650	21 916	948 548	7 395	309 521
	1882	23 507	1 048 966	6 360	405 260	22 362	1 037 664	7 247	377 820
	1883	26 072	1 165 238	6 888	395 285	25 028	1 176 714	7 804	388 923
	1884	28 444	1 353 881	7 653	416 855	27 402	1 332 451	8 571	414 216
Darunter Dampf- schiffe:	1875	1 467	200 545	436	113 675	1 585	226 673	362	78 431
	1884	7 807	788 707	749	205 131	7 780	784 732	726	194 703
2. Seeverkehr zwischen deutschen und außerdeutschen europäischen Häfen. <sup>3)</sup>	1875	18 917	4 013 696	2 573	290 847	13 787	2 872 065	8 107	1 674 580
	1876	19 797	4 164 787	1 894	208 390	12 611	2 720 411	10 083	2 015 022
	1877	18 423	4 117 022	2 855	450 416	13 845	3 166 996	8 282	1 691 573
	1878	17 671	3 909 030	3 199	463 277	14 262	3 239 723	7 062	1 417 612
	1879	18 251	4 334 649	2 220	387 749	13 336	3 218 727	7 818	1 875 909
	1880	18 945	4 505 805	2 402	358 816	14 425	3 429 666	7 581	1 847 844
	1881	16 800	4 273 199	2 818	387 922	14 064	3 331 390	6 555	1 877 720
	1882	17 760	4 734 893	3 689	502 932	16 062	3 795 605	6 166	1 804 039
	1883	17 891	5 282 790	4 101	610 283	16 533	4 219 856	6 016	2 113 790
	1884	19 015	5 904 476	3 267	483 406	15 457	4 191 505	7 210	2 606 509
Darunter Dampf- schiffe:	1875	6 038	2 674 396	322	157 738	4 946	2 032 666	1 566	883 678
	1884	10 701	5 065 052	658	367 354	8 243	3 601 607	3 240	1 999 469

<sup>1)</sup> Diejenigen Schiffe, welche auf einer Reise mehrere deutsche Häfen berühren und deshalb für dieselbe Reise doppelt bzw. mehrfach angedeutet wurden, sind hier für das Deutsche Reich im Ganzen als auf der betr. Reise nur ein einziges Mal abgegangen bzw. angekommen geführt worden.

<sup>2)</sup> Der Wattenverkehr der Nordseehäfen Schleswig-Holsteins gelangte zuerst im Jahre 1878, der Seeverkehr (meist Wattenverkehr) der ostfriesischen Inseln Spiekeroog, Langeoog, Baltrum, Juist, Vorkum und des ostfriesischen Hafens Nordbick zuerst im Jahre 1879 zur Ausdehnung; für die Vorjahre ist sowohl der eine wie der andere Verkehr nicht nachgewiesen. Die Zunahme des Seeverkehrs zwischen deutschen Häfen im Jahre 1883 im Vergleich zum Vorjahre ist theilweise nur scheinbar und dadurch hervorgerufen, daß der Wattenverkehr zwischen den Nordseehäfen Schleswig-Holsteins und der Küstenverehr zwischen den westpreussischen Häfen vollständiger als früher zur Ausdehnung gebracht worden ist.

<sup>3)</sup> Dazwischen enthalten ist der Verkehr von Schiffen, deren Herkunft- bzw. Bestimmungshafen unbekannt waren, sowie der Verkehr in der großen Seefischerei.



## Noch: 4. Seeschifffahrt.

Schiffsverkehr im Ganzen und nach Haupt- Verkehrsrichtungen.	Jahre.	Angekommen.				Abgegangen.				
		Mit Ladung.		In Ballast oder leer.		Mit Ladung.		In Ballast oder leer.		
		Schiffe.	Reg.-Tons.	Schiffe.	Reg.-Tons.	Schiffe.	Reg.-Tons.	Schiffe.	Reg.-Tons.	
1	2	3	4	5	6	7	8	9	10	
Noch: C. a. Der Seeverkehr im Ganzen und nach Haupt-Verkehrsrichtungen.										
3. Seeverkehr zwischen deutschen und außereuropäischen Häfen.	1875	1 684	1 078 584	2	775	922	642 542	249	168 894	
	1876	1 773	1 210 582	2	1 069	945	705 383	357	272 354	
	1877	1 834	1 287 329	—	—	1 068	799 268	287	221 235	
	1878	1 748	1 342 892	1	282	1 016	790 395	311	264 296	
	1879	1 862	1 444 117	3	726	1 089	885 848	261	223 260	
	1880	2 032	1 660 014	1	1 115	1 380	1 153 766	136	109 386	
	1881	1 949	1 716 089	1	406	1 380	1 230 291	101	79 218	
	1882	1 947	1 748 818	—	—	1 477	1 390 353	51	34 113	
1883	2 044	1 931 513	3	1 709	1 534	1 535 697	52	36 750		
1884	1 993	2 061 543	—	—	1 480	1 609 401	56	34 474		
Darunter Dampf- schiffe:	1875	253	429 417	1	333	207	374 245	6	10 264	
	1884	723	1 232 971	—	—	617	1 076 949	2	3 256	
Zu C. a. Die im Jahre 1884 im Seeverkehr angekommenen und abgegangenen Schiffe nach Herkunft und Bestimmung.										
Herkunft und Bestimmung.										
Deutsches Küstengebiet . . . . .	28 444	1 353 881	7 653	416 855	27 402	1 332 451	8 571	414 216		
Rußland am weißen Meere und Eismeere . . . . .	16	5 163	—	—	3	725	7	2 652		
Rußland an der Ostsee . . . . .	1 681	498 467	22	9 404	1 060	366 823	1 416	612 405		
» am schwarzen und afowschen Meere . . . . .	187	220 452	—	—	14	15 295	—	—		
Schweden . . . . .	2 462	368 146	166	37 221	1 476	294 829	1 426	363 069		
Norwegen mit Spitzbergen . . . . .	1 310	305 767	34	6 746	539	136 567	722	168 076		
Dänemark m. Island u. Faröer Island . . . . .	4 624	507 334	2 484	129 489	6 320	578 613	1 183	55 355		
Belgoland . . . . .	242	8 038	85	1 756	244	10 628	102	591		
Großbritannien und Irland . . . . .	7 009	3 353 170	290	209 511	4 037	2 095 283	2 244	1 380 299		
Niederlande . . . . .	585	136 837	84	33 060	658	175 456	63	6 485		
Belgien . . . . .	180	76 622	29	15 747	231	109 320	9	6 066		
Frankreich am atlant. Meere . . . . .	256	129 984	69	37 995	461	189 496	8	4 137		
» am mittell. Meere . . . . .	31	16 488	—	—	1	610	—	—		
Spanien am atlant. Meere . . . . .	32	18 805	2	1 009	45	14 039	5	1 502		
» am mittell. Meere, ein- schließlich Gibraltar . . . . .	57	38 175	1	340	139	90 844	—	—		
Portugal, einschl. der Azoren . . . . .	103	48 030	—	—	85	38 851	2	1 359		
Italien und Malta . . . . .	66	52 817	1	1 128	76	60 393	1	845		
Oesterreich-Ungarn . . . . .	8	6 627	—	—	12	9 701	—	—		
Griechenland . . . . .	2	875	—	—	—	—	—	—		
Rumänien . . . . .	70	69 513	—	—	—	—	—	—		
Europäische Türkei . . . . .	40	39 459	—	—	1	127	1	1 177		
Unbestimmt . . . . .	—	—	—	—	1	324	21	2 491		
Große Seefischerei . . . . .	54	3 707	—	—	54	3 581	—	—		
Zuf. außerdeutsches Europa . . . . .	19 015	5 904 476	3 267	483 406	15 457	4 191 505	7 210	2 606 509		
Grönland . . . . .	3	812	—	—	—	—	2	666		
Brit. Nordamerika am atlant. Meere . . . . .	11	12 673	—	—	19	18 814	17	10 707		
Ver. Staaten von Amerika am atlant. Meere . . . . .	941	1 182 832	—	—	690	987 376	24	17 389		
Ver. Staaten von Amerika am stillen Meere . . . . .	7	5 418	—	—	2	1 841	—	—		
Mexiko am atlant. Meere . . . . .	71	30 766	—	—	26	18 550	4	1 158		
» am stillen Meere . . . . .	12	4 510	—	—	13	5 156	—	—		
Zentralamerika am stillen Meere . . . . .	10	5 333	—	—	9	2 740	—	—		



Nach: 4. Seeschifffahrt.

Länder der Herkunft und Bestimmung.	Angekommen.				Abgegangen.			
	Mit Ladung.		In Ballast oder leer.		Mit Ladung.		In Ballast oder leer.	
	Schiffe.	Reg.-Tons.	Schiffe.	Reg.-Tons.	Schiffe.	Reg.-Tons.	Schiffe.	Reg.-Tons.
1	2	3	4	5	6	7	8	9
Nach: Zu C. a. Die im Jahre 1884 im Seeverkehr angekommenen und abgegangenen Schiffe nach Herkunft und Bestimmung.								
Westindische Inseln.....	209	121 089	—	—	70	54 593	5	2 034
Südamerika am atlant. Meere, nördl. von Brasilien.....	25	8 137	—	—	58	14 559	—	—
Brasilien.....	123	122 867	—	—	186	155 679	—	—
Südamerika am atlant. Meere, südl. von Brasilien.....	74	78 041	—	—	64	59 596	—	—
Chile.....	70	65 347	—	—	74	62 364	—	—
Uebrigcs Südamerika am stillen Meere.....	156	129 101	—	—	27	15 268	—	—
Egypten am mittell. Meere ..	2	1 075	—	—	1	179	—	—
Uebrigcs Afrika a. mittell. Meere	5	4 228	—	—	2	1 743	—	—
Kapland mit Natal.....	3	5 748	—	—	5	10 013	—	—
Afrika am atlant. Meere....	65	50 415	—	—	87	60 999	3	2 181
» am indischen und rothen Meere.....	9	3 396	—	—	20	15 724	—	—
Asien am mittell. u. schwarzen Meere (Levante).....	6	3 481	—	—	2	254	—	—
Uebrigcs Vorderasien bis Ost- indien.....	1	1 456	—	—	—	—	—	—
Ostindien mit ben indisch. Inseln	134	168 593	—	—	20	13 296	1	339
China.....	15	13 975	—	—	19	20 230	—	—
Japan.....	17	23 167	—	—	28	41 135	—	—
Uebrigcs Asien.....	—	—	—	—	7	4 491	—	—
Australien mit den Inseln im stillen Meere.....	24	19 083	—	—	51	44 801	—	—
Zuf. aufercuroop. Länder	1 993	2 061 543	—	—	1 480	1 609 401	56	34 474
Ueberhaupt	49 452	9 319 900	10 920	900 261	44 339	7 133 357	15 837	3 055 199

C. b. Der Seeverkehr nach den Flaggen.

Flagge (Nationalität) der Schiffe.	Jahre.								
		Schiffe.	Reg.-Tons.	Schiffe.	Reg.-Tons.	Schiffe.	Reg.-Tons.	Schiffe.	Reg.-Tons.
Deutsche Schiffe.	1875	21 472	2 505 777	6 416	344 887	18 223	2 076 234	8 552	774 681
	1876	23 917	2 629 230	6 215	301 716	19 728	2 167 069	9 901	848 569
	1877	23 684	2 659 965	7 023	396 147	20 874	2 312 249	9 217	773 585
	1878	28 342	2 754 588	7 945	424 614	25 202	2 398 861	10 624	794 970
	1879	29 603	2 957 474	6 832	337 545	26 195	2 472 004	10 092	866 109
	1880	32 680	3 283 529	7 365	374 109	29 380	2 878 288	10 189	755 340
Darunter Dampfschiffe:	1881	30 326	3 309 569	7 103	362 999	28 204	3 024 545	9 084	709 021
	1882	30 881	3 626 571	7 362	470 346	29 527	3 391 003	8 729	738 544
	1883	33 591	3 984 913	8 135	535 207	32 375	3 720 274	9 282	850 785
	1884	36 115	4 513 692	8 625	529 972	34 211	3 989 052	10 438	1 051 773
	1875	3 124	1 150 851	382	89 709	3 079	1 071 700	559	184 596
	1884	11 886	3 225 280	852	262 686	11 140	2 804 819	1 547	672 281
Fremde Schiffe.	1875	13 908	3 235 484	2 608	303 127	10 240	2 094 876	6 139	1 387 644
	1876	15 324	3 494 142	2 492	222 126	9 913	1 983 355	8 291	1 780 651
	1877	14 305	3 491 952	2 779	419 579	10 268	2 381 582	6 999	1 507 205
	1878	13 441	3 382 550	2 665	392 731	10 588	2 490 348	5 615	1 266 169
	1879	13 478	3 685 240	1 924	381 464	9 573	2 486 702	5 931	1 576 410
	1880	13 450	3 811 993	1 787	305 928	9 717	2 597 433	5 735	1 531 976
Darunter Dampfschiffe:	1881	11 804	3 645 780	1 998	314 983	9 156	2 485 684	4 967	1 557 438
	1882	12 333	3 906 106	2 687	437 846	10 374	2 832 619	4 735	1 477 428
	1883	12 416	4 394 628	2 857	472 070	10 720	3 211 993	4 590	1 688 678
	1884	13 337	4 806 208	2 295	370 289	10 128	3 144 305	5 399	2 003 426
	1875	4 634	2 153 507	377	182 037	3 659	1 561 884	1 375	787 777
	1884	7 345	3 861 450	555	309 799	5 500	2 658 469	2 421	1 525 147



## Noch: 4. Seeschifffahrt.

Flagge (Nationalität) der Schiffe.	Angekommen.				Abgegangen.				
	Mit Ladung.		In Ballast oder leer.		Mit Ladung.		In Ballast oder leer.		
	Schiffe.	Reg.-Tons.	Schiffe.	Reg.-Tons.	Schiffe.	Reg.-Tons.	Schiffe.	Reg.-Tons.	
1	2	3	4	5	6	7	8	9	
Zu C. b. Von den im Jahre 1884 angekommenen und abgegangenen fremden Schiffen waren ihrer Flagge nach:									
Russische .....	455	104 622	10	5 352	201	51 628	274	62 159	
Schwedische .....	2 016	402 010	97	24 209	1 199	288 780	913	135 960	
Norwegische .....	1 361	452 169	70	21 454	770	272 142	653	191 728	
Dänische .....	3 900	570 185	1 644	69 207	4 201	506 622	1 298	129 874	
Britische .....	4 604	2 898 965	352	216 821	2 901	1 707 321	2 021	1 396 491	
Niederländische .....	637	131 889	87	9 915	558	119 895	145	20 924	
Belgische .....	12	9 740	1	335	11	7 947	3	2 692	
Französische .....	170	111 827	9	7 982	152	104 451	22	12 382	
Spanische .....	72	44 141	25	15 014	92	57 249	6	1 687	
Italienische .....	52	32 840	—	—	16	9 294	34	22 817	
Oesterreichisch-Ungarische .....	20	10 277	—	—	13	6 713	6	3 098	
Griechische .....	19	20 406	—	—	1	1 195	18	19 211	
Rumänische .....	2	1 801	—	—	—	—	2	1 801	
Nordamerikanische .....	14	13 357	—	—	12	10 744	3	2 263	
Uebrige .....	3	1 979	—	—	1	324	1	339	
C. c. Der Seeverkehr der wichtigeren deutschen Häfen in den 5 Jahren 1880 bis 1884.									
<b>Häfen.</b>	1880	412	76 003	486	88 371	919	162 391	13	2 050
	1881	384	75 289	377	71 700	782	146 657	25	6 723
	1882	415	81 342	508	100 275	913	176 969	18	2 170
Memel .....	1883	432	90 059	508	140 023	932	223 058	16	5 851
	1884	405	90 715	418	102 279	818	177 320	33	13 492
	1880	1 327	224 414	17	3 538	1 286	234 440	116	25 749
	1881	1 078	214 800	5	1 039	1 467	293 764	43	9 938
Königsberg <sup>1)</sup> .....	1882	1 340	258 522	648	144 964	2 037	423 016	13	3 183
	1883	1 217	268 361	418	99 925	1 711	387 437	39	9 844
	1884	1 323	301 309	236	66 952	1 547	375 003	106	22 995
	1880	210	96 206	186	68 034	237	124 008	71	38 465
	1881	230	99 598	407	92 231	249	105 569	58	33 812
Pillau .....	1882	271	121 372	84	32 240	338	178 989	67	38 790
	1883	284	133 615	106	58 351	305	177 340	63	41 849
	1884	265	135 695	37	11 185	209	128 916	76	51 926
	1880	1 525	396 186	316	88 577	1 694	426 943	128	54 102
	1881	1 368	370 032	318	91 678	1 562	393 329	205	93 091
Neufahrwasser (Danzig) <sup>2)</sup> .....	1882	1 557	425 172	614	177 609	2 019	530 243	107	56 846
	1883	1 792	465 357	560	187 471	1 907	546 535	458	111 591
	1884	1 855	503 016	249	94 575	1 542	447 702	572	151 819
	1880	249	15 578	65	3 065	135	8 180	176	10 285
	1881	196	16 485	53	2 955	116	8 676	133	10 490
Kolbergermünde .....	1882	149	13 913	73	3 966	128	7 141	101	11 336
	1883	143	12 351	44	3 541	83	6 503	99	8 782
	1884	187	18 230	19	2 008	77	8 870	130	11 891
	1880	486	176 998	58	4 882	166	24 568	362	146 246
	1881	386	146 132	36	1 717	124	13 175	299	135 960
Ewinemünde <sup>3)</sup> .....	1882	458	205 152	35	4 857	156	37 670	317	166 473
	1883	529	236 559	38	5 163	232	67 062	331	171 271
	1884	479	247 962	32	6 282	195	46 545	305	204 149

<sup>1)</sup> Die Zunahme des Verkehrs im Jahre 1882 fand besonders im Verkehr mit Pommern, Schleswig-Holstein, Schweden, Dänemark und Großbritannien mit Island statt; übrigens scheint die Zunahme der in Ballast angekommenen Schiffe mit der gleichzeitig in Pillau eingetretenen Abnahme dieses Verkehrs in Zusammenhang zu stehen. Die Abnahme im Jahre 1883 trifft besonders auf den Verkehr mit Schleswig-Holstein, Lübeck, Schweden, Norwegen und Großbritannien mit Island.

<sup>2)</sup> Die Zunahme im Jahre 1882 trifft besonders auf den Verkehr mit Schleswig-Holstein an der Ostsee, Norwegen, Dänemark und Großbritannien mit Island. Die Zunahme im Jahre 1883 fand hauptsächlich im Verkehr mit anderen westpreussischen Häfen statt und ist größtenteils auf eine vollständige Umschreibung des Küsterverkehrs zurückzuführen. Die Abnahme der beladen abgegangenen Schiffe im Jahre 1884 zeigte sich im Verkehr mit Norwegen, Dänemark, Großbritannien und Island, Belgien und Frankreich am atlantischen Meere.

<sup>3)</sup> Die Zunahme für 1882 ist hauptsächlich im Verkehr mit Rußland an der Ostsee, Großbritannien und den Vereinigten Staaten von Amerika am atlantischen Meere eingetreten. Die Zunahme für 1883 trifft besonders auf den Verkehr mit anderen pomm. Häfen, mit Schweden und den Verein. Staaten von Amerika am atlant. Meere.



## Noch: 4. Seeschifffahrt.

Häfen.	Jahre.	Angekommen.				Abgegangen.			
		Mit Ladung.		In Ballast oder leer.		Mit Ladung.		In Ballast oder leer.	
		Schiffe.	Reg.-Tons.	Schiffe.	Reg.-Tons.	Schiffe.	Reg.-Tons.	Schiffe.	Reg.-Tons.
1	2	3	4	5	6	7	8	9	10
Noch: C. c. Der Seeverkehr der wichtigeren deutschen Häfen in den 5 Jahren 1880 bis 1884.									
Stettin <sup>1)</sup> .....	1880	3 325	750 900	183	18 471	2 673	559 813	578	195 121
	1881	2 663	645 255	177	19 880	2 655	533 366	386	152 075
	1882	2 919	685 204	265	20 174	2 924	568 972	407	157 451
	1883	3 045	837 710	206	21 342	3 012	655 988	516	220 658
	1884	3 443	1 006 581	172	22 645	2 900	726 627	695	297 490
Wolgast .....	1880	441	27 777	72	3 765	167	11 426	251	18 621
	1881	147	18 902	24	2 895	62	7 148	90	13 222
	1882	95	15 527	45	4 777	76	8 164	47	12 388
	1883	70	12 819	30	2 324	56	6 675	27	6 836
	1884	80	18 430	29	2 000	66	6 542	46	12 585
Stralsund .....	1880	348	40 595	362	12 501	196	25 008	139	14 671
	1881	448	45 218	271	9 826	226	27 849	139	15 840
	1882	380	53 340	171	6 531	291	39 657	181	18 611
	1883	421	64 574	212	7 707	358	50 865	152	16 678
	1884	401	64 427	194	8 430	334	51 424	132	18 371
Rostock .....	1880	711	58 982	62	7 072	245	24 203	519	42 588
	1881	703	59 606	27	5 577	180	16 921	549	50 623
	1882	697	61 683	36	2 808	227	20 794	531	54 448
	1883	660	72 186	60	8 392	269	23 820	455	58 717
	1884	764	70 770	37	11 755	226	21 815	572	61 712
Wismar .....	1880	370	51 112	27	1 818	124	7 291	259	41 023
	1881	300	49 271	43	879	117	3 039	247	51 360
	1882	369	56 590	23	1 708	127	4 924	269	53 524
	1883	389	72 443	51	3 887	133	6 261	291	66 469
	1884	362	73 531	104	3 719	223	8 306	246	68 651
Lübeck <sup>2)</sup> .....	1880	2 136	304 891	165	6 566	1 504	219 882	843	98 709
	1881	1 949	299 025	161	7 907	1 445	210 444	665	93 266
	1882	2 073	366 340	88	5 150	1 517	263 067	648	110 579
	1883	1 892	353 007	110	7 396	1 528	266 759	477	91 711
	1884	2 123	415 131	146	16 077	1 659	302 926	622	132 574
Neustadt i. Holst. ...	1880	443	18 165	72	1 042	395	11 103	117	7 892
	1881	527	25 621	27	449	411	17 581	143	7 960
	1882	317	21 996	42	1 084	284	16 623	81	7 177
	1883	348	15 561	28	554	294	9 905	83	6 077
	1884	604	23 527	24	584	308	10 583	317	13 082
Burg a. Jehmarn ..	1880	591	16 947	74	1 725	557	14 431	116	5 135
	1881	454	19 976	55	1 724	396	17 613	115	4 340
	1882	375	23 687	69	1 950	354	21 920	84	3 191
	1883	432	15 733	71	1 782	363	12 797	140	4 894
	1884	460	18 796	82	2 083	402	14 652	133	5 497
Heiligenhafen .....	1880	606	15 796	135	2 195	626	13 834	117	4 177
	1881	488	21 979	118	859	467	17 382	142	5 586
	1882	427	25 503	134	1 697	464	24 102	99	3 410
	1883	354	11 041	149	1 917	395	9 600	100	2 893
	1884	369	11 617	165	2 806	443	11 710	92	2 944

<sup>1)</sup> Die Zunahme fällt hauptsächlich auf den Verkehr im Jahre 1882 mit Ostpreußen, Rußland an der Ostsee, Schweden und Dänemark; im Jahre 1883 mit Rußland an der Ostsee, Schweden, Dänemark und Großbritannien mit Island; im Jahre 1884 mit Rußland an der Ostsee, Schweden und Norwegen.

<sup>2)</sup> Die Zunahme im Jahre 1882 betraf besonders den Verkehr mit Ostpreußen, Rußland an der Ostsee und Schweden; die Abnahme im Jahre 1883 besonders den Verkehr mit Ostpreußen, Dänemark und Schweden. Die Zunahme im Jahre 1884 ist hauptsächlich im Verkehr mit Rußland an der Ostsee, Schweden und Dänemark eingetreten.



## Noch: 4. Seeschifffahrt.

Häfen.	Jahre.	Angekommen.				Abgegangen.			
		Mit Ladung.		In Ballast oder leer.		Mit Ladung.		In Ballast oder leer.	
		Schiffe.	Reg.-Tons.	Schiffe.	Reg.-Tons.	Schiffe.	Reg.-Tons.	Schiffe.	Reg.-Tons.
1	2	3	4	5	6	7	8	9	10
Noch: C. c. Der Seeverkehr der wichtigeren deutschen Häfen in den 5 Jahren 1880 bis 1884.									
Neumühlen bei Kiel <sup>1)</sup>	1880	502	41 280	48	3 369	367	29 971	214	19 342
	1881	232	36 850	89	5 132	297	32 170	83	19 188
	1882	381	55 662	148	5 682	398	40 481	141	27 965
	1883	366	50 320	189	7 485	431	37 482	115	21 055
	1884	391	51 992	188	10 946	498	42 442	127	30 274
Kiel <sup>2)</sup> .....	1880	3 171	334 800	86	3 698	2 079	214 133	1 114	117 420
	1881	2 898	330 688	143	5 609	2 069	226 369	1 012	112 414
	1882	3 117	384 986	111	6 679	2 407	291 080	828	104 833
	1883	3 068	429 905	149	9 586	2 410	322 433	844	126 919
	1884	3 376	471 449	107	9 082	2 539	351 889	928	127 911
Kappeln .....	1880	424	24 918	27	841	372	23 340	89	3 653
	1881	332	21 698	7	478	291	18 977	61	3 884
	1882	546	28 678	16	900	406	23 090	122	6 266
	1883	496	24 627	19	829	354	19 035	104	4 887
	1884	485	26 025	17	565	352	21 274	119	4 991
Flensburg .....	1880	1 598	109 653	82	2 136	768	31 111	703	77 058
	1881	1 432	111 482	104	3 555	731	32 431	524	77 509
	1882	1 295	109 532	102	2 969	655	22 982	557	89 741
	1883	1 201	112 647	128	4 799	641	26 286	497	93 922
	1884	1 237	121 595	122	5 999	618	25 176	484	91 961
Sonderburg .....	1880	570	20 366	98	1 947	403	13 448	219	8 759
	1881	568	28 592	74	1 291	386	20 066	166	7 844
	1882	537	30 282	80	1 674	408	23 397	156	7 332
	1883	575	32 202	73	1 370	461	24 907	149	8 757
	1884	567	33 745	63	2 501	392	22 421	133	8 439
Lönning .....	1880	112	20 484	60	39 038	74	42 878	71	15 716
	1881	118	23 640	62	38 119	90	41 172	63	20 205
	1882	110	25 076	78	41 235	93	45 617	65	19 705
	1883	95	17 674	85	47 889	95	48 859	65	15 932
	1884	85	9 956	75	51 314	90	54 907	41	5 702
Altona .....	1880	448	52 437	112	3 124	430	18 662	62	25 291
	1881	442	84 524	89	3 593	415	22 106	88	56 005
	1882	475	91 063	62	2 063	360	18 196	107	64 096
	1883	520	137 214	65	1 596	336	13 281	122	97 612
	1884	572	187 287	81	2 246	384	16 855	201	150 772
Hamburg .....	1880	5 099	2 564 017	363	141 333	4 454	2 064 129	1 193	672 538
	1881	5 113	2 622 700	334	121 749	4 347	2 143 243	1 234	686 177
	1882	5 266	2 820 140	360	145 078	4 558	2 311 373	1 215	686 553
	1883	5 371	3 121 758	457	160 162	4 803	2 576 546	1 249	752 528
	1884	5 868	3 476 068	493	184 647	4 906	2 800 473	1 524	879 426
Sarburg <sup>3)</sup> .....	1880	435	37 331	10	1 517	242	16 117	35	3 333
	1881	408	38 661	8	846	236	15 879	24	3 492
	1882	352	44 254	5	225	183	10 003	32	5 820
	1883	255	29 718	2	185	122	7 905	11	883
	1884	306	41 824	3	108	68	4 474	62	10 800

<sup>1)</sup> Die Abnahme in der Zahl der verkehrenden Schiffe im Jahre 1881 ist besonders im Verkehr mit den übrigen Ostseehäfen Schleswig-Holsteins, sowie mit Dänemark eingetreten. Die Zunahme für 1882 trifft hauptsächlich auf den Verkehr mit Ostpreußen, Westpreußen, Schleswig-Holstein an der Ostsee und Dänemark.

<sup>2)</sup> Die Zunahme im Jahre 1882 fällt besonders auf den Verkehr mit Dänemark, diejenige im Jahre 1884 auf den Verkehr mit Schleswig-Holstein an der Ostsee, Schweden, Norwegen und Dänemark.

<sup>3)</sup> Die Abnahme im Jahre 1883 ist hauptsächlich im Verkehr mit Schleswig-Holstein an der Nordsee, Rußland an der Ostsee, Großbritannien mit Irland und Frankreich am mittelländischen Meere eingetreten.



## Noch: 4. Seeschifffahrt.

Häfen.	Jahre.	Angekommen.				Abgegangen.			
		Mit Ladung.		In Ballast oder leer.		Mit Ladung.		In Ballast oder leer.	
		Schiffe.	Reg.-Tons.	Schiffe.	Reg.-Tons.	Schiffe.	Reg.-Tons.	Schiffe.	Reg.-Tons.
1	2	3	4	5	6	7	8	9	10
Noch: C. c. Der Seeverkehr der wichtigeren deutschen Häfen in den 5 Jahren 1880 bis 1884.									
Bremerhaven . . . . .	1880	1 198	830 897	199	22 061	1 261	652 462	366	222 302
	1881	1 124	806 923	221	36 251	1 232	673 396	340	204 781
	1882	1 009	772 410	148	25 808	1 049	680 658	290	138 665
	1883	1 072	842 594	151	30 910	1 157	745 143	345	182 471
	1884	1 141	907 863	225	65 905	1 227	788 202	363	196 410
Geestemünde . . . . .	1880	470	217 174	126	20 339	473	119 520	225	124 333
	1881	492	203 323	159	22 762	507	100 743	240	132 938
	1882	505	213 010	127	26 795	422	117 204	221	119 790
	1883	500	200 033	118	25 093	396	123 420	233	131 929
	1884	492	198 094	124	30 922	381	81 295	265	159 430
Bremen . . . . .	1880	917	57 563	76	4 645	765	54 404	286	4 753
	1881	834	54 011	84	4 148	695	49 691	238	4 056
	1882	836	63 232	154	7 866	867	65 880	200	4 794
	1883	943	85 979	135	9 302	869	82 488	214	5 286
	1884	967	93 488	98	6 731	752	80 738	247	8 210
Brafte . . . . .	1880	364	52 794	26	3 682	160	23 983	215	36 078
	1881	343	49 505	16	1 703	157	21 601	157	25 894
	1882	338	56 068	24	2 354	184	29 952	129	24 608
	1883	286	57 933	28	5 799	194	37 618	98	25 873
	1884	316	70 704	18	3 256	163	39 004	136	35 352
Nordenhamm <sup>1)</sup> . . . . .	1880	28	16 621	3	85	25	1 374	13	7 105
	1881	39	26 059	9	238	40	2 108	19	14 439
	1882	40	29 590	8	225	48	1 299	17	13 363
	1883	69	76 794	6	207	59	3 614	16	16 847
	1884	50	43 160	3	60	65	8 941	16	16 206
Wilhelmshaven . . . . .	1880	708	19 433	29	1 042	103	4 599	607	14 945
	1881	820	19 846	15	455	94	2 910	674	15 172
	1882	771	17 501	23	601	112	3 794	573	11 617
	1883	720	16 318	11	327	23	1 056	621	12 932
	1884	739	16 418	6	154	19	830	597	11 644
Emden . . . . .	1880	512	27 125	39	845	416	18 656	83	7 279
	1881	566	24 976	61	1 282	446	18 230	76	6 068
	1882	524	25 551	91	2 142	453	18 208	71	8 124
	1883	538	25 840	53	1 134	512	22 211	49	4 786
	1884	533	26 042	56	1 079	456	18 852	80	7 759
Leer <sup>2)</sup> . . . . .	1880	348	40 959	143	8 094	407	38 130	97	14 347
	1881	335	33 609	54	2 785	367	30 335	52	10 481
	1882	340	33 669	59	4 017	347	30 877	61	10 008
	1883	462	38 305	46	2 391	445	31 397	61	10 245
	1884	526	42 515	117	5 867	519	36 035	101	11 072
Papenburg . . . . .	1880	194	18 261	91	2 867	222	12 198	99	10 922
	1881	205	16 232	64	2 074	191	10 139	66	7 087
	1882	237	20 545	78	1 523	232	11 071	86	9 421
	1883	223	23 647	133	2 888	257	13 147	92	12 331
	1884	260	32 361	129	3 125	301	17 639	113	17 548

<sup>1)</sup> Die im Jahre 1883 eingetretene Zunahme und die im Jahre 1884 stattgehabte Abnahme treffen fast ausschließlich auf den Verkehr mit den Vereinigten Staaten von Amerika am atlantischen Meere.

<sup>2)</sup> Die Abnahme für 1881 liegt besonders im Verkehr mit Ostpreußen, den westl. Häfen Hannovers, Norwegen, den Niederlanden, sowie den russischen Häfen an der Ostsee und am schwarzen und asowschen Meere. Die Zunahme für 1883 und 1884 ist besonders im Verkehr mit den übrigen Häfen des westlichen Theils der Provinz Hannover eingetreten.



## Noch: 4. Seeschifffahrt.

## D. Die Seereisen deutscher Schiffe in den 10 Jahren 1875 bis 1884.

Die Fahrten der in der großen Seefischerei thätigen Schiffe sind in diesen Zahlen nicht mit enthalten.

(Statistik des Deutschen Reichs Bd. XXI. S. III. 133; Bd. XXVI. S. III. 135; Bd. XXXI. S. III. 137; Bd. XXXVIII. S. III. 159; Bd. XLIV. S. IV. 1; Bd. LI. S. III. 133; Bd. LVI. S. III. 125; Bd. LXII. S. IV. 1; Neue Folge, Bd. 11. S. III. 135; Bd. 17. S. III. 141.)

Seereisen.	Jahre.	Mit Ladung.		In Ballast oder leer.	
		Schiffe (Reisen).	Reg.-Tons.	Schiffe (Reisen).	Reg.-Tons.
1	2	3	4	5	6
Gesamtzahl der Seereisen deutscher Schiffe <sup>1)</sup> .....	1875	33 233	6 940 155	12 069	1 664 455
	1876	35 464	7 478 959	12 936	1 796 257
	1877	36 562	7 913 526	13 030	1 836 080
	1878	40 735	8 063 942	14 269	1 958 037
	1879	42 143	8 290 198	13 299	1 970 700
	1880	46 999	10 116 097	13 535	1 878 353
	1881	44 467	10 213 376	12 766	1 827 715
	1882	46 352	11 465 644	13 010	2 147 420
	1883	49 663	13 170 912	13 789	2 424 986
	1884	52 264	14 516 074	14 447	2 501 483
Davon kommen auf Reisen:	1875	12 971	564 750	5 512	235 314
	1876	15 061	627 545	6 001	234 079
	1877	15 536	651 238	6 171	234 035
	1878	20 214	767 636	7 425	261 667
	1879	21 102	772 922	6 584	217 484
	1880	23 480	841 650	7 090	249 698
	1881	22 025	893 425	6 456	228 994
	1882	22 496	978 473	6 365	275 385
	1883	25 196	1 102 628	6 959	292 082
	1884	27 393	1 248 219	7 764	334 560
a) Zwischen deutschen Häfen <sup>2)</sup> .....	1875	7 888	1 933 606	889	102 535
	1876	8 002	1 984 417	711	78 971
	1877	7 338	1 989 985	1 230	167 938
	1878	7 055	1 964 206	1 277	179 979
	1879	7 627	2 171 133	943	131 571
	1880	8 243	2 422 632	1 022	135 271
	1881	7 525	2 403 270	1 217	144 680
	1882	7 771	2 637 398	1 482	190 789
	1883	7 819	2 879 746	1 639	240 713
	1884	8 160	3 253 998	1 325	197 675
b) Zwischen deutschen und außerdeutschen Häfen....	1875	5 771	1 514 392	3 027	545 566
	1876	5 451	1 552 472	3 397	602 934
	1877	6 073	1 674 441	2 659	533 389
	1878	5 884	1 647 515	2 369	515 222
	1879	5 886	1 707 808	2 798	636 789
	1880	6 786	2 051 153	2 353	494 782
	1881	6 894	2 139 889	2 058	469 353
	1882	7 568	2 418 109	1 879	467 332
	1883	7 672	2 614 693	1 860	561 115
	1884	7 273	2 745 020	2 211	714 950
c) Zwischen außerdeutschen Häfen <sup>3)</sup> .....	1875	6 603	2 927 407	2 641	781 040
	1876	6 950	3 314 525	2 827	880 273
	1877	7 615	3 597 862	2 970	900 718
	1878	7 582	3 684 585	3 198	1 001 169
	1879	7 528	3 638 335	2 974	984 856
	1880	8 490	4 800 662	3 070	998 602
	1881	8 023	4 776 792	3 035	984 688
	1882	8 517	5 431 664	3 284	1 213 914
	1883	8 976	6 573 845	3 331	1 331 076
	1884	9 438	7 268 837	3 147	1 254 298

<sup>1)</sup> Außerdem machten ohne Angabe der Zahl ihrer Reisen Fahrten zwischen außerdeutschen Häfen im Jahre 1875: 23 Schiffe von 6 876 Reg.-Tons; 1876: 35 Sch. von 10 090 R.-T.; 1877: 54 Sch. von 15 388 R.-T.; 1878: 50 Sch. von 13 443 R.-T.; 1879: 49 Sch. von 18 359 R.-T.; 1880: 46 Sch. von 11 812 R.-T.; 1881: 43 Sch. von 9 947 R.-T.; 1882: 40 Sch. von 10 583 R.-T.; 1883: 38 Sch. von 9 954 R.-T.; 1884: 39 Sch. von 8 077 R.-T. Im Uebrigen vgl. die Anmerkungen 2 und 3.

<sup>2)</sup> Als Reisen zwischen deutschen Häfen ist die halbe Summe der als angekommen und abgegangenen notirten Schiffe angelegt. Bezüglich der Zunahme der Reisen vgl. die Anmerkungen auf Seite 132.

<sup>3)</sup> Als selbständige Reisen sind hier auch solche gerechnet, welche von hamburgischen Dampfschiffen in den Jahren 1875 bis 1884 und von bremischen Dampfschiffen in den Jahren 1880 bis 1884 zwischen einzelnen auf ihrer Reise von Hamburg bzw. Bremen nach entfernteren außerdeutschen Häfen und zurück berührten fremden Zwischenhäfen gemacht sind. Die erhebliche Zunahme dieser Zwischenreisen hat zum großen Theil die Zunahme der Reisen zwischen außerdeutschen Häfen überhaupt bewirkt.



## Noch: 4. Seeschifffahrt.

## E. Die Verunglückungen (Totalverluste) deutscher Seeschiffe in den 10 Jahren 1874 bis 1883.

Die in einem Jahre vorgekommenen Verunglückungen lassen sich in der Regel erst nach Ablauf von 2 Jahren vollständig angeben.

Die Größe der Schiffe ist nach dem Netto-Raumgehalt angegeben.

(Statistik des Deutschen Reichs Bd. XVIII. S. I. 1; Bd. XXI. S. I. 43; Bd. XXVI. S. I. 35; Bd. XXXI. S. I. 31; Bd. XXXVIII. S. I. 47; Bd. XLIV. S. I. 58; Bd. LI. S. I. 82; Bd. LVI. S. I. 75; Bd. LXII. S. I. 75; Neue Folge, Bd. 11. S. I. 78; Bd. 17. S. I. 73; ferner Auszüge und Erläuterungen: Bd. XX. S. VII. 1; Bd. XXX. Januarheft S. 58; Bd. XXX. Septemberheft S. 1; Bd. XXXVII. Septemberheft S. 66; Bd. XLIII. S. IX. 7; Bd. XLVIII. S. VIII. 33; Bd. LI. S. VIII. 8; Bd. LIX. S. VIII. 9; Monatshefte 1884, S. IX. 9; Monatshefte 1885, S. VIII. 39.)

Ort der Verunglückung.	Jahr der Verunglückung.	Gesamtanzahl der verunglückten Seeschiffe.		Darunter				Zahl der		Menschen- leben gingen verloren von	
				mit Ladung.		in Ballast oder leer.					
		Schiffe.	Reg.- Tons.	Schiffe.	Reg.- Tons.	Schiffe.	Reg.- Tons.	Ver- sagung.	Passa- gierere.	der Ver- sagung.	den Passa- gierere.
1	2	3	4	5	6	7	8	9	10	11	12
Zusammen in allen Gewässern .....	1874	165	34 507	143	30 581	22	3 926	1 304	51	276	6
	1875	179	38 670	152	31 983	27	6 687	1 522	388	328	256
	1876	215	50 187	184	43 633	31	6 554	1 800	121	526	13
	1877	163	35 038	147	31 616	16	3 422	1 212	32	275	5
	1878	( <sup>1</sup> 140	35 763	119	28 894	21	6 869	1 252	224	347	86
	1879	( <sup>2</sup> 190	42 010	( <sup>2</sup> 157	33 043	33	8 967	1 426	64	254	5
	1880	( <sup>2</sup> 245	48 229	( <sup>2</sup> 213	42 595	32	5 634	1 687	54	354	15
	1881	( <sup>2</sup> 254	57 740	( <sup>2</sup> 220	50 122	34	7 618	1 827	152	297	6
	1882	244	67 096	225	62 767	19	4 329	2 124	822	414	12
	1883	( <sup>2</sup> 171	56 976	( <sup>2</sup> 149	51 093	22	5 883	1 596	505	480	381
Die Verunglückungen im Jahre 1883 in ihrer Vertheilung auf die einzelnen Gewässer:											
Weißes Meer und Eismeer...	1	322	1	322	—	—	10	—	—	—	
Ostsee (einschl. Sund und Belte) und Kattegat .....	24	4 455	21	3 576	3	879	162	3	12	—	
Nordsee und Skagerrak, einschl. der Meeresküste zwischen den friesischen Inseln u. der Küste, sowie der Elbe, Weser, Ems- u. Eider-Mündungen u. Reviere	67	15 514	52	11 946	15	3 568	515	417	189	374	
Ostsee oder Nordsee (verschollen)	3	567	2	247	1	320	22	—	22	—	
Englischer Kanal .....	1	124	1	124	—	—	6	—	—	—	
Bristol-Kanal und die Gewässer zwischen Großbritannien und Irland .....	3	2 399	3	2 399	—	—	44	1	13	1	
Mitteländisches Meer .....	2	1 662	1	989	1	673	41	—	—	—	
Atlantischer Ozean, einschl. des Golfs von Mexiko und des karaischen Meeres .....	45	21 223	44	21 150	1	73	530	71	114	6	
Indischer Ozean .....	4	891	4	891	—	—	34	—	6	—	
Stiller Ozean .....	13	4 390	12	4 020	1	370	124	13	16	—	
Ort des Unfalls unbekannt ge- blieben .....	8	5 429	8	5 429	—	—	108	—	108	—	
Die Verunglückungen im Jahre 1883 unterschieden nach der Art des Unfalls:											
Art des Unfalls.											
Gestrandet .....	82	22 541	69	18 330	13	4 211	664	49	69	5	
Gelentert .....	2	113	1	40	1	73	9	41	6	1	
Gesunken .....	23	6 664	22	5 991	1	673	195	5	30	4	
Verbrannt .....	5	3 110	5	3 110	—	—	58	5	—	—	
In Folge schwerer (auf See ver- beschädigungen lassen ... sondemmiert .....	13	3 536	11	3 265	2	271	105	—	4	—	
In Kollision gerathen .....	9	2 455	8	2 269	1	186	83	—	1	—	
Verschollen .....	9	6 963	8	6 938	1	25	201	403	89	369	
Verschollen .....	28	11 594	25	11 150	3	444	281	2	281	2	
Verunglückungen im Jahre 1884, soweit dieselben am Schlusse des Jahres bekannt waren ..	107	33 868	90	27 716	17	6 152	961	37	175	2	

1) Darunter 2 Schiffe mit Ladung von zus. 167 Reg.-Tons und 1 Schiff in Ballast von 59 Reg.-Tons Raumgehalt, welche zur Zeit der Verunglückung ohne Befragung waren. — 2) Darunter 3 Schiffe von zusammen 510 Reg.-Tons Raumgehalt, deren Ladungsverhältnis unermittelt blieb. — 3) Darunter 3 Schiffe von zusammen 618 Reg.-Tons Raumgehalt, deren Ladungsverhältnis unermittelt blieb. — 4) Darunter 1 Schiff von 545 Reg.-Tons, dessen Ladungsverhältnis unermittelt blieb, und 1 Schiff von 5 Reg.-Tons, welches zur Zeit der Verunglückung ohne Befragung war. — 5) Darunter 1 Schiff in Ballast von 37 Reg.-Tons Raumgehalt, welches zur Zeit der Verunglückung ohne Befragung war, sowie 1 Schiff mit Ladung von 51 Reg.-Tons Raumgehalt, bei welchem die Zahl der an Bord gewesenen, sammtlich verunglückten Personen nicht ermittelt wurde.



Nach: 4. Seeschifffahrt.

F. Die Schiffsunfälle an der deutschen Küste in den 10 Jahren 1875 bis 1884.

Als Schiffsunfälle an der deutschen Küste gelten diejenigen Unfälle, von welchen Schiffe an der deutschen Küste selbst, auf dem Meere innerhalb 20 Seemeilen von derselben oder auf den mit dem Meere in Verbindung stehenden, von Seeschiffen befahrenen Binnengewässern betroffen werden. (Statistik des Deutschen Reichs Bd. XXI. S. 1. 1; Bd. XXVI. S. 1. 1; Bd. XXXI. S. 1. 1; Bd. XXXVIII. S. 1. 1; Bd. XLIV. S. 1. 1; Bd. LI. S. 1. 1; Bd. LVI. S. 1. 1; Bd. LXII. S. 1. 1; Neue Folge, Bd. 11. S. 1. 1; Bd. 17. S. 1. 1; ferner Auszüge und Erläuterungen: Bd. XX. S. VII. 9; Bd. XXX. Januarheft S. 66; Bd. XXX. Dezemberheft S. 1; Bd. XXXVII. Septemberheft S. 57; Bd. XLIII. S. IX. 1; Bd. XLVIII. S. VIII. 26; Bd. LIII. S. VIII. 1; Bd. LIX. S. VIII. 1; Monatshefte 1884, S. IX. 1; Monatshefte 1885, S. VIII. 30.)

Art der Unfälle.	Jahr der Unfälle.	Ort der Unfälle (Küstenstrecken).																
		Nim-mersfort bis Brü-sterort.	Brü-sterort bis Neu-krug.	Neu-krug bis Rix-höft.	Rix-höft bis Groß-Horft.	Groß-Horft bis Ar-ona.	Ar-ona bis But.	But bis Dab-mer-höft.	Dab-mer-höft bis Vitz-naffe.	Vitz-naffe bis dan. Grenze.	Küsten-gebiet der Ostsee.	Dän. Grenze bis hörn.	Nach-Neu-merf.	Neu-merf bis Wan-mün-dung.	Wan-geroog bis Küsten-gebiet der Nordsee.	Ge-samm-tet deut-sches Küsten-gebiet.		
1	2	3	4	5	6	7	8	9	10	11	12	13	14	15	16	17	18	
Zusammen Anfälle aller Art (Schiffe)	1875	4	1	7	6	12	13	11	15	1	70	9	54	18	19	100	170	
	1876	8	3	8	5	3	5	16	2	58	3	15	12	10	40	98		
	1877	4	1	7	2	6	11	3	9	1	44	4	21	9	10	44	88	
	1878	5	4	7	1	25	4	1	4	1	52	5	44	24	8	81	133	
	1879	3	1	7	11	27	7	5	7	2	70	3	64	18	11	96	166	
	1880	9	2	15	18	48	25	10	23	4	154	9	79	12	17	117	271	
	1881	5	—	7	4	40	11	2	13	1	83	14	104	28	33	179	262	
	1882	4	1	15	9	25	6	11	3	5	79	13	134	27	19	193	272	
	1883	—	3	18	4	40	12	8	7	4	96	7	131	20	19	177	273	
	1884	12	6	20	6	35	4	10	10	7	110	6	140	26	17	189	299	
Darunter:  Total- verluste (Schiffe)	1875	4	—	1	6	7	7	1	4	1	31	5	17	10	16	48	79	
	1876	5	2	5	7	2	2	—	5	1	29	2	3	3	8	16	45	
	1877	2	1	5	2	2	5	—	2	—	19	3	3	7	8	21	40	
	1878	3	1	—	1	2	2	—	—	—	9	2	9	10	4	25	34	
	1879	2	—	2	6	3	2	1	5	2	23	2	5	9	8	24	47	
	1880	5	—	6	10	19	16	1	6	4	67	7	16	6	16	45	112	
	1881	3	—	1	2	11	5	1	5	1	29	8	27	13	24	72	101	
	1882	2	—	2	5	6	2	—	1	2	20	9	26	16	12	63	83	
Menschen- leben gingen verloren <sup>1)</sup>	1883	—	3	1	4	6	2	—	2	2	20	6	14	8	12	40	60	
	1884	3	1	6	4	3	2	1	2	2	24	3	10	11	8	32	56	
	1875	—	—	—	3	2	4	—	—	—	9	11	17	12	10	50	59	
	1876	7	—	17	6	3	7	1	—	—	41	—	4	3	—	7	48	
	1877	—	—	—	—	—	—	—	—	1	1	—	—	—	8	8	9	
	1878	4	—	—	—	1	—	—	—	1	6	—	3	8	13	24	30	
	1879	3	—	4	3	11	—	—	—	4	—	25	—	2	9	6	17	42
	1880	8	—	—	7	2	5	4	3	—	29	6	7	1	15	29	58	
1881	8	—	—	1	3	—	—	1	—	13	17	29	4	26	76	89		
1882	—	—	4	1	1	3	—	—	—	9	3	5	—	1	9	18		
1883	—	11	2	—	7	1	—	—	—	21	3	8	4	11	26	47		
1884	4	—	2	—	2	—	—	—	2	7	17	6	1	9	25	41	58	
Die Schiffsunfälle im Jahre 1884 zerfallen ihrer Art nach in:																		
Strandungen	5	—	11	6	12	4	7	7	4	56	5	26	9	6	46	102		
Kentern	4	1	1	—	—	—	—	—	—	6	—	1	1	1	3	9		
Sinken	1	1	2	—	3	—	—	1	—	8	—	3	2	5	10	18		
Kollisionen (Schiffe)	—	2	4	—	18	—	2	2	2	30	—	90	4	2	96	126		
Sonstige Unfälle	2	2	2	—	2	—	1	—	1	10	1	20	10	3	34	44		
Nationalität der Schiffe.	Die im Jahre 1884 von Unfällen betroffenen Schiffe waren:																	
a) der Nationalität nach:																		
Deutsche Schiffe	12	3	17	6	23	3	6	7	5	82	3	84	24	13	124	206		
Fremde Schiffe	—	3	3	—	12	1	4	3	2	28	3	54	2	4	63	91		
Flagge unbekannt	—	—	—	—	—	—	—	—	—	—	—	2	—	—	2	2		
b) der Gattung (Fakelung oder Bauart) nach:																		
1. Dampfschiffe:																		
Schraubendampfer	—	2	—	—	12	—	5	1	3	23	—	47	5	—	52	75		
Räderdampfer	—	—	1	—	—	—	—	—	—	1	—	1	—	—	1	2		
Art unbekannt	—	—	1	—	—	—	—	—	—	1	—	—	—	—	—	1		
2. Segelschiffe:																		
Vollschiff u. Barken	—	—	1	—	1	2	—	—	—	4	—	28	1	2	31	35		
Anderer dreimastige	—	—	—	—	—	—	—	—	—	—	1	7	—	—	8	8		
Briggen	—	—	1	—	4	1	—	—	—	6	—	3	1	1	5	11		
Schoonerbriggen und Schooner	—	3	1	1	5	—	2	3	—	15	1	10	—	1	12	27		
Galeassen u. Galioten	—	—	3	3	5	1	1	1	2	16	2	3	1	—	6	22		
Giffschoon., Ever etc.	12	1	4	2	8	—	2	5	2	36	2	39	18	13	72	108		
3. Andere Gattg. etc.																		
	—	—	—	—	—	—	—	—	—	8	—	2	—	—	2	10		

<sup>1)</sup> Zwischen der dänischen Grenze und Nachbarn verunglückte 1878, 1881 und 1882 je 1 Schiff, und zwischen Nachbarn und Neu-merf 1884 1 Schiff, bei welchen die Zahl der an Bord genesenen, mutmaßlich verunglückten Personen nicht ermittelt werden konnte.



## Zu 4. Die Kaiserlich Deutschen Konsulate im März 1886.

(Verzeichniß der Kaiserlich Deutschen Konsulate im März 1886, bearbeitet vom Auswärtigen Amt.)

Länder und Küstenstreifen.				Länder und Küstenstreifen.			
Kon- sular- Be- hörden.	Dar- unter Be- rufs- Konsu- late.	Kon- sular- Be- amte.		Kon- sular- Be- hörden.	Dar- unter Be- rufs- Konsu- late.	Kon- sular- Be- amte.	
1	2	3	4	5	6	7	8
<b>1. In Europa.</b>				<b>Noch: 3. In Afrika.</b>			
Europ. Rußland (einschl. Finnland)	32	7	46	Britische Besitz. (einschl. Mauritius)	12	1	14
Schweden	35	1	38	Französische Besitzungen	4	1	4
Norwegen	32	1	34	Spanische	2	—	2
Dänemark u. dän. Besitz. (Färder)	25	1	27	Portugiesische	7	—	7
Großbritannien und Irland, auch britische Besitzungen	80	2	90	Zusammen	52	6	61
Niederlande	15	1	18	Dagegen zu Anfang 1880	43	4	48
Belgien	6	—	7	Darunter:			
Frankreich	19	4	21	an den Küsten { 1886	41	5	47
Spanien	33	1	35	{ 1880	33	3	36
Portugal, einschl. der Azoren	10	—	10	im Binnenlande { 1886	11	1	14
Monaco	( <sup>1</sup> 1	—	—	{ 1880	10	1	12
Italien	36	3	40	<b>4. In Amerika.</b>			
Schweiz	3	—	3	Vereinigte Staaten von Amerika	21	5	35
Oesterreich-Ungarn	6	1	9	Mexiko	21	—	21
Serbien	1	1	3	Zentral-Amerika	8	1	8
Griechenland	9	—	11	Dominikanische Republik	2	—	2
Eur. Türkei m. Bosnien u. Bulgar.	8	3	16	Republik Haiti	6	1	6
Rumänien	8	3	13	Columbien	8	1	8
Zusammen	359	29	421	Venezuela	5	—	5
Dagegen zu Anfang 1880	361	23	417	Brasilien	20	2	23
Darunter:				Paraguay	1	—	1
an den Küsten { 1886	316	17	360	Uruguay	1	1	1
{ 1880	312	13	351	Argentinische Republik	6	1	6
im Binnenlande { 1886	43	12	61	Chile	( <sup>2</sup> 12	1	13
{ 1880	49	10	66	Bolivia	2	—	2
<b>2. In Asien.</b>				Peru	( <sup>2</sup> 4	—	4
China	12	5	17	Ecuador	2	—	2
Korea	1	1	1	Britische Besitzungen	23	—	23
Japan	3	2	8	Niederländische	1	—	1
Siam	1	1	2	Spanische	10	1	11
Asiatisches Rußland	2	1	2	Dänische	1	—	1
Asiatische Türkei	16	4	19	Zusammen	154	14	173
Britische Besitzungen	16	2	16	Dagegen zu Anfang 1880	146	11	164
Französische	1	—	1	Darunter:			
Niederländische	5	—	5	an den Küsten { 1886	109	9	123
Spanische	3	1	4	{ 1880	108	5	119
Zusammen	60	17	75	im Binnenlande { 1886	45	5	50
Dagegen zu Anfang 1880	61	15	79	{ 1880	38	6	45
Darunter:				<b>5. In Australien.</b>			
an den Küsten { 1886	52	15	66	Hawaiische Inseln	1	—	1
{ 1880	54	13	70	Samoa, und Tonga-Inseln	2	1	5
im Binnenlande { 1886	8	2	9	Britische Besitzungen	11	1	12
{ 1880	7	2	9	Französische	2	—	2
<b>3. In Afrika.</b>				Zusammen	16	2	20
Ägypten u. Tripoli (Türkei)	14	2	21	Dagegen zu Anfang 1880	16	2	18
Tunis	3	1	3	(Sämmtlich an den Küsten gelegen.)			
Marokko	5	—	5	<b>Zus. in allen Welttheilen</b>			
Liberia	1	—	1	Dagegen zu Anfang 1880	641	68	750 <sup>3)</sup>
Oranje Freistaat	1	—	1	Darunter:			
Madagaskar	1	—	1	an den Küsten { 1886	534	48	616
Zanzibar	1	1	1	{ 1880	523	36	594
Doگو	1	—	1	im Binnenlande { 1886	107	20	134
				{ 1880	104	19	132

<sup>1)</sup> Das Konsulat zu Monaco wird vom Vice-Konsul in Nizza mitverwaltung. — <sup>2)</sup> Das unter östlicher Verwaltung befindliche peruanische Gebiet ist in Chile gerechnet. — <sup>3)</sup> Hierunter sind die 44 zeitweilig unbesetzten Posten mitgerechnet, nämlich: 1 General-Konsul, 13 Konsuln, 20 Vice-Konsuln, 3 Konsular-Agenten, 6 Sekretäre und 1 Dolmetscher (zu Anfang 1880 waren 29 Konsular-Beamten, Posten unbesetzt). — Die 750 Konsular-Beamten bestanden aus: 19 General-Konsuln, 331 Konsuln, 222 Vice-Konsuln, 94 Konsular-Agenten, 5 Attachés, 1 Kassirer, 1 Kammer-Vorsteher, 2 Registratoren, 50 Sekretären, 7 Kamler, 4 Kamler-Drumans und 14 Dolmetschern. — Von den General-Konsuln bekleideten 1 zugleich den Posten eines Gesandten, 2 denjenigen eines Minister-Residenten. — Von den Konsuln hatten 8 den Charakter als General-Konsul. — Den Charakter als Vice-Konsul hatten: 3 Attachés, 1 Kamler, 1 Konsular-Agent, 1 Dolmetscher und 1 Sekretär. — Bürgerlich gültige Beschreibungen vorzunehmen, sowie Geburten, Eheschließungen und Sterbefälle zu beurkunden waren ermächtigt 26 Konsular-Beamte und zwar: 20 Konsuln, 4 Vice-Konsuln und 2 Attachés. — Zur Abhörnung von Zeugen und zur Abnahme von Eiden waren befugt 7 Konsular-Beamte und zwar: 3 General-Konsuln, 2 Konsuln und 2 Vice-Konsuln. — Zu allen vorbenannten Handlungen waren ermächtigt 35 Konsular-Beamte und zwar: 7 General-Konsuln, 18 Konsuln, 9 Vice-Konsuln und 1 Attaché.



## IX. Geld- und Kreditwesen und Preise.

### 1. Ausprägung von Reichsmünzen und Einziehung von Landesmünzen

in Folge des Gesetzes vom 4. Dezbr. 1871 und des Münzgesetzes vom 9. Juli 1873; f. R.-G.-Bl. 1871 S. 404, 1873 S. 233 (Centralblatt für das Deutsche Reich: 1873 S. 17, 1874 S. 20, 1875 S. 82, 1876 S. 3, 1877 S. 3, 1878 S. 3; Reichstagsdruckfachen: 4. Legislatur-Periode, II. Session 1879 Nr. 20, III. Session 1880 Nr. 12; IV. Session 1881 Nr. 18; 5. Legislatur-Periode, II. Session 1882/83 Nr. 114, IV. Session 1884 Nr. 39; 6. Legislatur-Periode, I. Session 1884/85 Nr. 214.)

Ausgeprägt für Reichs- und Privatrechnung, bezw. Eingezogen für Reichsrechnung.	Beträge in 1000 Mark.				
	Goldmünzen.	Silbermünzen <sup>1)</sup>		Nickel- und Kupfer- münzen. <sup>1)</sup>	Summa.
		grobe. <sup>2)</sup>	feine.		
1	2	3	4	5	6
<b>Ausgeprägt:</b>	<b>Reichsmünzen.</b>				
Bis Ende 1872.....	421 474,1	—	—	—	421 474,1
Im Jahre 1873.....	594 362,9	1 167,7	1 182,6	336,9	597 050,1
» » 1874.....	93 507,4	37 532,2	8 799,4	8 740,9	148 579,9
» » 1875.....	166 420,8	105 347,1	10 211,9	17 755,2	299 735,0
» » 1876.....	159 424,3	194 696,3	15 383,9	17 715,7	387 220,2
» » 1877.....	112 539,5	46 082,8	140,1	207,6	158 970,0
» » 1878.....	125 130,8	6 566,8	—	—	131 697,6
» » 1879.....	46 387,1	453,4	—	—	46 840,5
» » 1880.....	27 992,2	4 531,7	—	—	32 523,9
» » 1881.....	15 521,2	15 006,4	—	—	43 834,7
» » 1882.....	13 307,1		—	—	90 785,4
» » 1883.....	88 287,5	2 497,9	—	—	58 142,0
» » 1884.....	57 661,7	480,3	—	—	57 661,7
<b>Uebershaupt bis Ende 1884.....</b>	<b>1 922 016,6</b>	<b>414 362,6</b>	<b>35 717,9</b>	<b>(344 756,3)</b>	<b>2 416 853,4</b>
Davon wieder eingezogen:					
bis Ende 1880.....	584,7	8,0	5 000,5	0,3	5 593,5
im Jahre 1881.....	146,7	2,4	0,1	0,1	149,3
» » 1882.....	132,1	1,4	0,1	0,0	133,6
» » 1883.....	121,5	2,0	3 000,1	0,1	3 123,7
» » 1884.....	144,1	1,5	0,1	0,0	145,7
<b>bleiben ausgepr. Reichsmünzen<sup>4)</sup></b>	<b>1 920 887,5</b>	<b>414 347,3</b>	<b>27 717,0</b>	<b>44 755,8</b>	<b>2 407 707,6</b>
<b>Eingezogen:<sup>5)</sup></b>	<b>Landesmünzen.</b>				
<b>Uebershaupt bis Ende 1884.....</b>	<b>(6 90 948,5</b>	<b>1 001 118,8</b>	<b>79 367,3</b>	<b>3 512,4</b>	<b>1 174 947,0</b>
Mithin mehr:					
ausgeprägt als eingezogen.....	1 829 939,0	—	—	41 243,4	1 871 182,4
eingezogen als ausgeprägt.....	—	586 771,5	51 650,3	—	638 421,8
<b>In Summa mehr ausgeprägt als eingezogen....</b>	<b>1 232 760,6</b>				

<sup>1)</sup> Die Ausprägung von Nickel- und Kupfermünzen wurde im Jahre 1877, diejenige von Silbermünzen im Jahre 1878, nachdem bezüglich der letzteren der durch Art. 4 des Münzgesetzes bis auf Weiteres auf 10 Mark für den Kopf der Bevölkerung festgestellte Maximalbetrag nahezu erreicht worden war, vorläufig eingestellt. Jedoch wurden von den 20-Pfennigstücken in 1879/80 5 Millionen und in 1883 noch 3 Millionen Mark eingeprägt und je zur Hälfte in 1- und 2-Markstücke umgeprägt. Durch Bundesratsbeschluss vom 22. April 1881 wurde aus Anlass der durch die Volkszählung ermittelten Bevölkerungszunahme die weitere Ausprägung von etwa 15 Millionen Mark in 1-Markstücken beschlossen und 1881 und 1882 ausgeführt.

<sup>2)</sup> Die Münzen der Reichsmünze bis zum 50-Pfennigstück, die Münzen der Thalerwährung bis zum  $\frac{1}{2}$ -Thalerstück (mit Ausschluß der auf einen Werthbetrag von 30 Pf. reduzierten  $\frac{1}{2}$ -Thalerstücke), die Münzen der Guldenwährung bis zum 16-Kreuzerstück, die Münzen der mecklenburgischen, hamburgischen und lübischen Währung bis zum 8-Schillingstück einschließlic abwärts.

<sup>3)</sup> Darunter Nickelmünzen in Beträgen von 1 000 Mark im Jahre 1873: 307,9, 1874: 6 193,7, 1875: 13 240,7, 1876: 15 418,1, 1877: —; im Ganzen 35 160,4, wovon wieder eingeprägt: 0,5.

<sup>4)</sup> Goldmünzen: in Doppelkronen 1 437 666,4, Kronen 455 258,6, halben Kronen 27 962,5 (1 000 Mark);

Silbermünzen: in Fünfmarkstücken 71 648,6, Zweimarkstücken 102 510,8, Einmarkstücken 168 703,3, Fünfzigpfennigstücken 71 484,6, Zwanzigpfennigstücken 27 717,0 (1 000 Mark);

Nickelmünzen: in Zehnpfennigstücken 23 502,2, Fünfpfennigstücken 11 657,7 (1 000 Mark);

Kupfermünzen: in Zweipfennigstücken 6 213,2, Einpfennigstücken 3 382,7 (1 000 Mark).

Durch die im Jahre 1881 erfolgte Ausprägung von Kronen in die Ausführung des Bundesratsbeschlusses vom 3. Mai 1879, nach welchem bei den für Rechnung der Reichsbank stattfindenden Goldausprägungen bis zur Höhe von 50 Millionen Mark mit Ausschluß von Doppelkronen nur Kronen ausgeprägt werden sollen, benötigt.

<sup>5)</sup> Die Einziehung von Landesmünzen, mit Ausnahme der Einhalterstücke, war bis Ende 1878 definitiv zum Abschluß gelangt. Im Mai 1879 wurde in Anbetracht der bedeutenden Verluste, welche durch die Silberverkäufe für die Reichskasse entstanden, der Silberverkauf, demnach auch die Einziehung und Einschmelzung bezw. Affinirung der Thaler eingestellt. Demnach hat in den Jahren 1881 bis 1884 eine Einziehung von Landesmünzen nicht stattgefunden.

<sup>6)</sup> Für Goldmünzen, denen ein fester Kassensatz nicht beigelegt war (vergl. §§. 3 u. 4 der Bekanntmachung vom 6. Dezbr. 1873, R.-G.-Bl. S. 375), sowie für minderwichtige Stücke ist hier nur der Werth ihres Gehalts an feinem Golde — 1 395 Mark für das Pfund Feingold — in Anschlag gebracht.



## Nach: 1. Ausprägung von Reichsmünzen und Einziehung von Landesmünzen.

Zur Ausprägung von Reichsgoldmünzen sind den Münzstätten in Pfund Feingold überwiesen worden i. J. 1883: 58 536,0, 1884: 31 186,7, überhaupt bis Ende 1884: . . . . . (Pf. fein) 1 380 286,0  
 Davon bis Ende 1884 zur Ausprägung von Reichsgeldmünzen verwandt .. » » 1 377 789,7  
 Unter den überwiesenen 1 380 286,0 Pfund fein waren für Reichsrechnung . . . . . » » 946 895,6  
 (der Rest für Private).

Die 946 895,6 Pfund fein hatten einen Anschaffungswert von . . . (1 000 *M.*) 1 312 690,3  
 und einen Münzertrag (1 395 *M.* aus 1 Pf. fein) von . . . » » 1 320 919,4  
 so daß sich ohne Rücksicht auf die Prägekosten ein Brutto-  
 Münzgewinn ergibt von . . . . . (1 000 *M.*) 8 229,1

An Prägegebühren für Prägungen auf Privatrechnung sind bis Ende 1884 überhaupt in die Reichskasse gestossen (0,25 *M.* für 1 Pf. fein) . . . . . (1 000 *M.*) 107,3

	von Privat.	vom Reich.	zusammen.
Die Reichsbank hat bisher Gold erworben:			
bis Ende 1882 . . . . . (1 000 <i>M.</i> )	299 160,6	315 509,9	614 670,5
im Jahre 1883 . . . . . » »	55 908,9	—	55 908,9
» » 1884 . . . . . » »	13 484,7	—	13 484,7
Ueberhaupt bis Ende 1884 . . . . . (1 000 <i>M.</i> )	368 554,2	315 509,9	684 064,1

Zur Ausprägung von Reichsilbermünzen sind den Münzstätten an Landes Silbermünzen und Barren aus affinirten Landes Silbermünzen bis Ende 1884 überwiesen . . . . . (Pf. fein) 4 421 155,2  
 zu einem Anschaffungswert von . . . . . (1 000 *M.*) 399 362,6  
 entsprechend einem Münzertrage (100 *M.* für das Pf. fein) von . . . . . » » 442 115,5  
 so daß sich, abgesehen von Prägekosten, ein Brutto-Münzgewinn von 42 752,9 (1 000 *M.*)  
 ergibt, welcher sich durch Verluste bei der Umprägung eingezogener Reichsilbermünzen er-  
 mäßigt auf . . . . . (1 000 *M.*) 42 704,3

Der Ende 1882 vorhandene Bestand an Silberbarren von 188 954,2 Pfund fein verringerte sich im Jahre 1883 durch Ueberweisung an deutsche Münzstätten um 17,4 Pf. Der Bestand betrug demnach Ende 1884 noch 188 936,8 Pfund fein.

Ueber die finanziellen Ergebnisse der Münzreform ist zu bemerken, daß sich die im Jahr-  
 gang 1884 dieses Jahrbuchs für die Zeit bis Ende März 1882 berechnete, aus Anleihemitteln gedeckte  
 Gesamt-Mehrausgabe von 44 070,8 (1 000 *M.*) in dem Etatsjahre 1883/84 durch Verluste bei der Ueber-  
 weisung von 17,4 Pfund Feinsilber an die Münzstätten um 302,0 *M.*, mithin auf 44 071,1 (1 000 *M.*) erhöht hat.

## 2. Einziehung und Vernichtung von Landespapiergeld und Ausgabe von Reichskassenscheinen.

Gesetz vom 30. April 1874, R.-G.-Bl. S. 40.

(Centralblatt für das Deutsche Reich, 1885 S. 158/159.)

	1 000 <i>M.</i>
1. Betrag des ausgegebenen Landespapiergeldes nach dem Stande vom 30. April 1874 .	184 298,5
2. Davon bis Ende März 1885 als eingezogen und vernichtet oder als präclubirt nach- gewiesen . . . . .	183 143,8
3. Maximalbetrag der den einzelnen Staaten zu gewährenden Vorschüsse (§. 3 Abs. 1 des Gesetzes) . . . . .	54 889,9
4. An Reichskassenscheinen sind bis Ende März 1885 ausgegeben:	
a) als definitiver Anteil der einzelnen Staaten (§. 1 des Gesetzes) . . . . .	120 000,0
b) zur Deckung der auf die Reichshauptkasse angewiesenen Vorschüsse (siehe oben Ziffer 3) . . . . .	54 120,1
5. Auf die nach Ziffer 4 b. gewährten Vorschüsse sind bis Ende März 1885 von den Staaten erstattet und in Folge dessen an Reichskassenscheinen eingezogen und vernichtet	32 933,9
6. Mithin sind Ende März 1885 an ausgegebenen Reichskassenscheinen verblieben . . . . .	141 186,2
7. Die Ende März 1885 vorhandenen Reichskassenscheine bestanden aus:	
2 000 000 Abschnitten à 5 <i>M.</i> . . . . .	10 000,0
1 000 000 » » 20 » . . . . .	20 000,0
2 223 725 » » 50 » . . . . .	111 186,2



## 3. Statistik der Notenbanken.

## A. Status der einzelnen Notenbanken nach dem mittleren Stande des Jahres 1885.

Bankgesetz vom 14. März 1875, §. 8; R. G. Bl. S. 178.

(Centralblatt für das Deutsche Reich: 1885 S. 12/13, 36/37, 60/61, 150/151, 198/199, 234/235, 376/377, 396/397, 412/413, 490/491, 514/515, 534/535; 1886 S. 12/13.)

Notenbanken.	Passiva in 1 000 M. nach dem mittleren Stande d. J. 1885.							
	Grundkapital.	Reservefonds.	Notenumlauf		Andere Verbindlichkeiten		Sonstige Passiva.	Summa der Passiva.
			überhaupt.	unge-deckter.	täglich fällige.	mit Kündigungsgfrist.		
1	2	3	4	5	6	7	8	9
Reichsbank . . . . .	120 000	21 138	752 573	132 852	234 877	—	678	1 129 266
Städtische Bank zu Breslau . . . . .	3 000	600	2 606	1 136	3 611	—	6	9 823
Kölnische Privatbank . . . . .	3 000	750	2 054	1 117	618	2 768	13	9 203
Magdeburger Privatbank . . . . .	3 000	604	2 370	1 122	198	456	194	6 822
Danziger Privat-Aktienbank . . . . .	3 000	750	2 836	1 269	448	6 012	669	13 715
Provincial-Aktienbank des Großherzogthums Posen . . . . .	3 000	750	1 651	1 053	90	872	120	6 483
Hannoversche Bank . . . . .	12 000	1 198	4 904	2 760	6 358	1 048	2 070	27 578
Frankfurter Bank . . . . .	17 143	3 908	10 214	5 516	4 906	2 935	186	39 292
Bayerische Notenbank . . . . .	7 500	992	64 231	27 884	10 578	35	2 104	85 440
Sächsische Bank zu Dresden . . . . .	30 000	3 944	43 460	17 210	3 544	7 853	485	89 286
Leipziger Kassenverein . . . . .	3 000	225	2 817	1 217	1 564	504	181	8 291
Chemnitzer Stadtbank . . . . .	510	127	506	201	77	2 827	134	4 181
Württembergische Notenbank . . . . .	9 000	539	19 320	9 843	743	68	595	30 265
Badische Bank . . . . .	9 000	1 518	12 611	8 054	664	1	590	24 384
Bank für Süddeutschland . . . . .	15 672	1 736	15 026	9 114	187	—	835	33 456
Braunschweigische Bank . . . . .	10 500	397	2 461	1 636	2 836	1 258	232	17 684
Kommerzbank in Lübeck . . . . .	2 400	94	636	131	1 367	2 651	89	7 237
Bremer Bank . . . . .	16 607	855	4 032	2 403	606	15 242	262	37 604
<b>Die 18 Banken zusammen</b>	<b>268 332</b>	<b>40 125</b>	<b>944 308</b>	<b>224 518</b>	<b>273 272</b>	<b>44 530</b>	<b>9 443</b>	<b>1 580 010</b>
Notenbanken.	Aktiva in 1 000 M. nach dem mittleren Stande d. J. 1885.							
	Metallbestand.	Reichskassenscheine.	Noten anderer Banken.	Wechsel.	Combard.	Effekten.	Sonstige Aktiva.	Summa der Aktiva.
Reichsbank . . . . .	582 888	22 190	14 643	388 780	62 269	41 914	26 124	1 138 808
Städtische Bank zu Breslau . . . . .	1 042	11	417	4 807	3 690	—	45	10 012
Kölnische Privatbank . . . . .	766	18	153	7 593	462	18	381	9 391
Magdeburger Privatbank . . . . .	888	21	339	3 685	4 041	923	64	6 961
Danziger Privat-Aktienbank . . . . .	1 012	1	554	6 640	2 105	308	3 486	14 106
Provincial-Aktienbank des Großherzogthums Posen . . . . .	575	1	22	4 256	1 280	—	465	6 599
Hannoversche Bank . . . . .	1 777	92	275	16 615	1 130	753	6 936	27 578
Frankfurter Bank . . . . .	3 845	162	691	24 630	2 647	4 681	3 529	40 185
Bayerische Notenbank . . . . .	32 969	92	3 286	45 274	2 088	272	1 459	85 440
Sächsische Bank zu Dresden . . . . .	17 829	443	7 978	53 915	2 807	203	6 111	89 286
Leipziger Kassenverein . . . . .	1 025	18	557	4 235	1 428	65	963	8 291
Chemnitzer Stadtbank . . . . .	209	10	86	3 160	130	132	454	4 181
Württembergische Notenbank . . . . .	8 637	26	814	19 343	411	353	681	30 265
Badische Bank . . . . .	4 394	21	142	17 331	692	34	1 770	24 384
Bank für Süddeutschland . . . . .	5 346	17	549	20 327	882	4 077	2 258	33 456
Braunschweigische Bank . . . . .	648	15	162	9 436	2 263	—	5 250	17 774
Kommerzbank in Lübeck . . . . .	305	7	213	4 454	477	584	1 356	7 396
Bremer Bank . . . . .	1 487	5	137	32 071	2 011	1 622	869	38 202
<b>Die 18 Banken zusammen</b>	<b>665 642</b>	<b>23 150</b>	<b>31 018</b>	<b>666 552</b>	<b>87 813</b>	<b>55 939</b>	<b>62 201</b>	<b>1 592 315</b>



## Noch: 3. Statistik der Notenbanken.

## B. Status der Notenbanken überhaupt am Schlusse der Jahre 1875—1885.

(Statistik der deutschen Notenbanken, Centralblatt für das Deutsche Reich: 1876 S. 38/39, 1877 S. 22/23, 1878 S. 34/35, 1879 S. 64/65, 1880 S. 28/29, 1881 S. 6/7, 1882 S. 8/9, 1883 S. 6/7, 1884 S. 6/7, 1885 S. 12/13, 1886 S. 12/13.)

		Passiva in 1000 M. am Jahreschlusse.							
Jahre.	Zahl der Banken.	Grundkapital.	Reservefonds.	Notenumlauf		Andere Verbindlichkeiten		Sonstige Passiva.	Summa der Passiva.
				überhaupt. <sup>1)</sup>	unge deckter.	täglich fällige. <sup>1)</sup>	mit Kündigungsfrist.		
1	2	3	4	5	6	7	8	9	10
1875	31	310 470	42 457	<sup>2)</sup> 1 050 457	392 286	84 844	214 898	105 170	1 808 296
1876	19	281 049	27 671	989 170	296 539	167 444	112 192	12 236	1 589 762
1877	18	268 332	28 526	918 102	305 306	178 673	53 553	9 883	1 457 069
1878	18	268 332	29 925	857 761	239 578	171 160	47 659	8 885	1 383 722
1879	18	268 332	31 370	990 083	291 430	208 921	41 511	8 847	1 549 064
1880	18	268 332	32 059	1 007 650	312 745	198 918	40 344	10 261	1 557 564
1881	18	268 332	33 470	1 057 953	393 038	194 228	44 421	9 830	1 608 234
1882	18	268 332	35 329	1 033 569	339 438	242 375	46 429	11 834	1 637 868
1883	18	268 332	37 478	1 029 831	329 610	248 967	40 686	9 681	1 634 975
1884	18	268 332	38 994	1 061 578	400 777	306 118	43 893	9 071	1 727 986
1885	18	268 332	40 409	<sup>3)</sup> 1 061 623	295 887	300 649	43 159	9 815	1 723 987

		Aktiva in 1000 M. am Jahreschlusse.													
Jahre.	Zahl der Banken.	Metallbestand.	Reichskassenscheine.	Noten anderer Banken.	Wechsel.	Lombard.	Effekten.	Sonstige Aktiva.	Summa der Aktiva.						
										5	6	7	8	9	10
										5	6	7	8	9	10
1875	31	609 909	9 079	53 926	836 834	139 981	25 040	153 737	1 828 506						
1876	19	610 910	46 227	35 509	724 740	99 827	19 531	66 165	1 602 909						
1877	18	542 247	43 237	27 312	685 423	92 154	27 063	52 143	1 469 579						
1878	18	560 211	37 178	20 794	611 938	93 855	19 958	51 496	1 395 430						
1879	18	626 399	40 650	31 604	650 116	117 527	39 703	52 065	1 558 064						
1880	18	614 939	37 380	42 696	647 821	132 231	39 835	55 097	1 569 999						
1881	18	596 581	31 536	36 798	714 502	148 921	41 947	52 703	1 622 988						
1882	18	642 391	19 203	32 537	745 618	123 008	34 870	55 421	1 653 048						
1883	18	643 473	19 753	36 995	742 088	107 711	41 930	54 279	1 646 229						
1884	18	602 069	15 186	43 569	794 549	168 743	59 701	57 082	1 740 899						
1885	18	700 976	21 632	43 128	736 045	107 938	60 285	67 691	1 737 695						

<sup>1)</sup> Darunter auch Noten der Thaler- und Guldenwährung, und zwar in Spalte 5 Thalernoten der Reichsbank und der königlichen Privatbank, in Spalte 7 Thalernoten der Sächsischen Bank zu Dresden, Thaler- und Guldennoten der Bank für Süddeutschland und Guldennoten der Frankfurter und der Badischen Bank. Bezüglich der am Schlusse des Jahres 1885 noch im Umlauf befindlichen Beträge an Noten alter Währung vergl. die Anmerkung zu Tabelle C. auf der nächsten Seite. — <sup>2)</sup> Am Schlusse des Jahres 1874 waren bei sämtlichen damals bestehenden 33 Notenbanken 1 325 441,6 (1 000 M.) an Banknoten im Umlauf. — <sup>3)</sup> Die Differenz zwischen dem hier angegebenen und dem aus Tabelle C. mit Rücksicht auf die dortige Anmerkung sich berechnenden Beträge an umlaufenden Noten findet darin ihren Grund, daß die bezüglichen Angaben in den letzten Wochenübersichten des Jahres 1885, welchen die obigen Zahlen entnommen sind, bei einzelnen Banken durch die definitiven Jahresbilanzen (Tabelle C.) Berichtigungen erfahren haben.



## Noch: 3. Statistif der Notenbanken.

## C. Stückelung der am Jahreschlusse 1885 umlaufenden Noten der einzelnen Banken.

(Verwaltungsbericht der Reichsbank für das Jahr 1885, Anlage B., sowie die im Reichsanzeiger veröffentlichten Jahresbilanzen der anderen Banken.)

Namen der Banken.	Umlaufende Noten in Abschnitten von				Gesamt- umlauf in Reichs- währung.
	100 M.	200 M.	500 M.	1 000 M.	
1	2	3	4	5	6
Beträge in 1 000 Mark. <sup>1)</sup>					
Reichsbank . . . . .	524 710,5	—	44 213,5	288 166,5	857 090,5
Städtische Bank zu Breslau . . . . .	1 432,1	—	—	1 359,0	2 791,1
Kölnische Privatbank . . . . .	1 610,3	—	—	—	1 610,3
Magdeburger Privatbank . . . . .	2 715,0	—	—	—	2 715,0
Danziger Privat-Aktienbank . . . . .	2 802,3	—	—	—	2 802,3
Provinzial-Aktienbank d. Großh. Posen . . . . .	427,0	597,8	825,5	—	1 850,3
Hannoversche Bank . . . . .	5 832,6	—	—	—	5 832,6
Franfurter Bank . . . . .	7 670,6	—	902,0	2 924,0	11 496,6
Bayerische Notenbank . . . . .	65 288,4	—	—	—	65 288,4
Sächsische Bank zu Dresden . . . . .	32 778,4	—	15 226,0	—	48 004,4
Leipziger Kassenverein . . . . .	—	—	2 802,0	—	2 802,0
Chemniger Stadtbank . . . . .	499,4	—	—	—	499,4
Württembergische Notenbank . . . . .	19 589,7	—	—	—	19 589,7
Badische Bank . . . . .	13 819,7	—	—	—	13 819,7
Bank für Süddeutschland . . . . .	16 168,2	—	—	—	16 168,2
Braunschweigische Bank . . . . .	2 414,6	—	—	—	2 414,6
Kommerzbank in Lübeck . . . . .	663,9	—	—	—	663,9
Bremer Bank . . . . .	4 326,3	—	—	—	4 326,3
<b>Die 18 Banken zusammen</b>	<b>702 749,0</b>	<b>597,8</b>	<b>63 969,0</b>	<b>292 449,5</b>	<b>1 059 765,3</b>

<sup>1)</sup> Hierzu treten für Ende 1885 in 1 000-Mark-Beträgen an umlaufenden Noten der Thalerwährung bei der Reichsbank 1 832,1, Kölnischen Privatbank 14,3, Sächsischen Bank zu Dresden 101,4, der Thaler- und Guldenwährung bei der Bank für Süddeutschland 94,7, der Guldenwährung bei der Frankfurter Bank 135,9, Badischen Bank 34,0: im Ganzen 2 212,4 (1 000 M.). —

Vergl. auch die Anmerkungen 1 und 3 zu Tabelle B.

## D. Gesetzlich steuerfreie Beträge des ungedeckten Notenumlaufs der einzelnen Notenbanken am Schlusse des Jahres 1885.

(Bankgesetz von 14. März 1875; Bekanntmachungen vom 1. April und 23. Juli 1876 und 13. Oktober 1877. R. G. Bl. 1875 S. 177, 1876 S. 124 u. 170, 1877 S. 567.)

Namen der Banken.	Steuerfreier ungedekter Notenumlauf in 1 000 M.	Namen der Banken.	Steuerfreier ungedekter Notenumlauf in 1 000 M.
1	2	1	2
Reichsbank . . . . .	273 875	Sächsische Bank zu Dresden . . . . .	16 771
Städtische Bank zu Breslau . . . . .	1 283	Leipziger Kassenverein . . . . .	1 440
Kölnische Privatbank . . . . .	1 251	Chemniger Stadtbank . . . . .	441
Magdeburger Privatbank . . . . .	1 173	Württembergische Notenbank . . . . .	10 000
Danziger Privat-Aktienbank . . . . .	1 272	Badische Bank . . . . .	10 000
Provinzial-Aktienbank d. Großh. Posen . . . . .	1 206	Bank für Süddeutschland . . . . .	10 000
Hannoversche Bank . . . . .	6 000	Braunschweigische Bank . . . . .	2 829
Franfurter Bank . . . . .	10 000	Kommerzbank in Lübeck . . . . .	959
Bayerische Notenbank . . . . .	32 000	Bremer Bank . . . . .	4 500
		<b>Bei den 18 Banken zusammen</b>	<b>385 000</b>

Der Gesamtbetrag des der Notensteuer nicht unterliegenden ungedeckten Notenumlaufs bleibt unverändert. Die Anttheile der Notenbanken, deren Befugniß zur Notenausgabe erlischt, fallen der Reichsbank zu (§. 9 des Bankgesetzes). Der der Letzteren ursprünglich zugewiesene Anteil betrug: 250 000 (1 000 M.).

Bezüglich der Einnahmen des Reichs an Banknotensteuer vergl. unter Abschnitt XV. 1. Anmerkung zu Kap. 5 der Einnahme.











## X. Verbrauchsberechnungen.

**Vorbemerkung.** In den folgenden Tabellen ist nach Maßgabe der inländischen Produktion (bezw. des versteuerten Theils derselben) und der Differenz zwischen der Ein- und Ausfuhr, oder bei Artikeln, welche im Inlande nicht erzeugt werden, lediglich nach Maßgabe der letztgedachten Differenz berechnet, welche Mengen von den einzelnen Verbrauchsgegenständen in den verschiedenen Jahren für den inländischen Verbrauch verfügbar geworden sind. Die berechneten Zahlen bieten aber, wenn auch in den betr. Rubriken der Kürze halber nur der Ausdruck »Verbrauch« angewendet ist, besonders bei sehr lagerfähigen Artikeln, wie Tabak, Zucker, Kaffee u. s. w., von denen versteuerte bezw. verzollte Vorräthe in ungleichen Mengen von einem Jahr auf das andere übergehen, keinen Anhalt zur Beurtheilung der Frage, wieviel davon in den einzelnen Jahren wirklich verbraucht worden ist, bezw. ob der Konsum von einem Jahr auf das andere zu- oder abgenommen hat. Um diese Frage beantworten zu können, müßten, was nicht der Fall ist, die Lagervorräthe, welche sowohl am Anfang wie am Schlusse jeden Jahres vorhanden waren, bekannt sein und in Rechnung gezogen werden können. Immerhin müssen die nachstehenden Zahlen für den Durchschnitt einer längeren Jahresreihe den wirklichen Verbrauch annähernd richtig ergeben; doch darf nicht außer Acht gelassen werden, daß die Berechnungen zum Theil, wie aus den Anmerkungen ersichtlich ist, in Ermangelung bestimmter Nachweisungen auf Annahmen und Schätzungen beruhen.

Den Berechnungen auf den Kopf ist die mittlere Bevölkerung des Zollgebiets (vergl. oben Seite 4) in den einzelnen (Kalender-, Etats-, Ernte-, Kampagne-) Jahren zu Grunde gelegt.

### 1. Tabakverbrauch im deutschen Zollgebiet.

(Für das Jahr 1871/72 besondere Veröffentlichung des Statist. Amts; für die folgenden Jahre: Statistik des Deutschen Reichs: Bd. II. S. IV. 1; Bd. VIII. S. VI. 78; Bd. XIV. S. IX. 1; Bd. XX. S. VIII. 19; Bd. XXV. Oktoberheft 1877 S. 1; Bd. XXXVII. Februarheft 1879 S. 1\* und Oktoberheft 1879 S. 1\*; Bd. XLIII. S. X. 153\*; Bd. XLVIII. S. XII. 65; Bd. LIX. S. I. 54; Monatshefte 3. St. d. D. R.: Jahrg. 1884 S. I. 10; Jahrg. 1885 S. II. 13, Jahrg. 1886 S. I. 20.)

#### a. Auf Grund der erhobenen Steuer- und Zollbeträge in den Erntejahren 1880/81 bis 1884/85.

Erntejahre  (1. Juli bis 30. Juni.)	Rohtabak in fabricationsreifem Zustande.					Tabakfabrikate. Unterschied zwischen der Einfuhr und Ausfuhr. (Sp. 7. +: Mehreinf., -: Mehrausf.)				Diese Mehrausfuhr (Sp. 10) entspricht einer Roh-tabakmenge von	Also Verbrauch von fabricationsreifem Rohtabak im deutschen Zollgebiet  über- auf haupt. den Kopf.					
	Inländischer Tabak			Verzoller aus- ländischer Tabak.	Ueber- haupt.	Eigarren und Eigar- retten.	Kau- und Schmuf- tabak.	Rauh- tabak.	Zu- sammen.				Mehrausfuhr	11	12	kg
	versteuert nach der Gewichts- steuer.	der Flächen- steuer.	Zu- sammen.													
	T o n n e n															
1	2	3	4	5	6	7	8	9	10	11	12	13				
1880/81	34 327	1 622	35 949	15 266	51 215	— 71	33	268	372	387	50 828	1,1				
1881/82	38 304	1 272	39 576	27 213	66 789	—	25	456	481	500	66 289	1,5				
1882/83	18 876	779	19 655	26 460	46 115	— 6	29	936	971	1 010	45 105	1,0				
1883/84	18 145	642	18 787	31 674	50 461	+ 49	51	405	407	423	50 038	1,1				
1884/85	22 466	831	23 297	35 934	59 231	+ 85	16	833	764	795	58 436	1,3				
5 jähriger Durchschnitt	26 423	1 029	27 452	27 310	54 762	+ 11	31	579	599	623	54 139	1,2				

**Bemerkungen zu den Tabellen 1a und b.** Die Zahlenangaben in beiden Tabellen unterscheiden sich insofern von einander, als in Tab. b die gesammte inländische Tabakproduktion für jedes Erntejahr (unter Abzug des ausgeführten Gesamtquantums), in Tab. a dagegen, unter Abzug lediglich des bonifizirten Ausfuhr-Quantums, diejenige Menge des inländischen Tabaks der Berechnung zu Grunde gelegt ist, welche innerhalb des betreffenden Erntejahrs versteuert wurde, d. h. aus den wirklich erhobenen Steuerbeträgen abzüglich der Nachlässe unter Berücksichtigung der verschiedenen Besteuerungsarten und Steuerfäße sich berechnet. Das letztere Verfahren erscheint für die Berechnung der für den inländischen Verbrauch verfügbar gewordenen Menge im allgemeinen als das richtigere; denn der unversteuert auf Niederlagen genommene Tabak kommt hierbei nicht in Frage; auch entspricht die danach berechnete Menge genauer der in Gebrauch genommenen Menge von ausländischem Tabak, da letztere den unverzollt lagernden Tabak gleichfalls nicht umfaßt. Nach dem früheren, bis zum Beginn des Erntejahres 1880/81 gültigen Tabaksteuergesetz wurde



## b. Auf Grund der Angaben über die geernteten, sowie ein- und ausgeführten Mengen in den Erntejahren 1871/72 bis 1884/85.

Ernte- jahre (1. Juli bis 30. Juni.)	Rohtabak in fabrikationsreifem Zustande.					Tabakfabrikate. Unterschied zwischen der Einfuhr und Ausfuhr. (Sp. 7 u. 8. +: Mehrein-, -: Mehrausf.)				Diese Meh- aus- fuhr (Sp. 10) ent- spricht einer Meh- tabak- menge von	Also Verbrauch von fabrikations- reifem Rohtabak im deutschen Zollgebiet	
	Pro- duktion im deutschen Zoll- gebiet.	Einfuhr.	Zu- sammen (Sp. 2 u. 3).	Aus- fuhr.	bleibt zur Ver- arbei- tung (Sp. 4 minus 5).	Eigarren und Eigar- retten.	Rau- und Schnupf- tabak.	Rauch- tabak Meh- aus- fuhr.	Zu- sammen Tabak- fabrikate Meh- ausfuhr.		über- haupt.	auf den Kopf.
	T o n n e n.											kg
1	2	3	4	5	6	7	8	9	10	11	12	13
1871/72	28 716	48 882	77 598	3 576	74 022	- 1 187	+ 1 1 233	2 419	2 516	71 506	1,8	
1872/73	36 106	76 705	112 811	5 364	107 447	- 2 111	- 46	1 256	3 413	3 550	103 897	2,5
1873/74	43 256	34 427	77 683	6 428	71 255	- 1 057	- 75	2 205	3 337	3 471	67 784	1,6
1874/75	33 707	42 934	76 641	8 493	68 148	- 670	+ 29	2 336	2 977	3 097	65 051	1,6
1875/76	30 373	46 287	76 660	8 939	67 721	- 460	- 21	1 858	2 339	2 433	65 288	1,5
1876/77	25 362	49 677	75 039	5 965	69 074	- 559	+ 75	1 952	2 436	2 533	66 541	1,6
1877/78	23 891	76 598	100 489	3 468	97 021	- 155	+ 27	1 517	1 645	1 710	95 311	2,2
1878/79	23 911	100 030	123 941	3 325	120 616	- 73	+ 86	1 423	1 410	1 466	119 150	2,7
1879/80	22 727	12 005	34 732	772	33 960	- 151	+ 145	1 094	1 100	1 144	32 816	0,7
1880/81	41 758	15 266	57 024	218	56 806	- 71	- 33	268	372	387	56 419	1,3
1881/82	49 052	27 213	76 265	2 807	73 458	-	- 25	456	481	500	72 958	1,6
1882/83	31 182	26 460	57 642	3 502	54 140	- 6	- 29	936	971	1 010	53 130	1,2
1883/84	31 213	31 674	62 887	2 153	60 734	+ 49	- 51	405	407	423	60 311	1,3
1884/85	37 754	35 934	73 688	3 912	69 776	+ 85	- 16	833	764	795	68 981	1,5
14 jähriger Durchschn.	32 786	44 578	77 364	4 209	73 155	- 455	+ 5	1 269	1 719	1 788	71 367	1,7

die Steuer lediglich nach dem Flächeninhalt der mit Tabak beplanteten Grundstücke ohne Rücksicht auf die geernteten Mengen erhoben, und eine Lagerung von unbesteuertem Tabak war daher nicht möglich. Ein Nachweis der versteuerten Menge lag nicht vor, und die Berechnung konnte daher nur auf Grund der geernteten Menge angestellt werden, wie es in Tab. b. geschehen ist. Diese Berechnungsart ist des Vergleichs wegen auch für die späteren Jahre fortgesetzt worden. Hierbei ist die Umrechnung des dachreifen Tabaks (vergl. oben S. 24 Sp. 4) auf fabrikationsreifen (fermentierten) Tabak gemäß der Bestimmung in §. 16 Absatz 1 des Gesetzes vom 16. Juli 1879 erfolgt, wonach das ermittelte Gewicht des ersteren Produkts nach Abzug von  $\frac{1}{6}$  das Gewicht des letzteren darstellt, und weiter angenommen, daß der ausgeführte Tabak zur Hälfte aus fermentiertem, zur anderen Hälfte aus dachreifem Tabak besteht, so daß also eine Hälfte davon in der angegebenen Weise zu reduzieren ist. — Im übrigen ist die Berechnung in beiden Tabellen gleichmäßig vorgenommen worden. Von dem eingeführten Tabak ist angenommen, daß er ausschließlich aus fermentiertem besteht. Nachdem der in jedem Erntejahr verarbeitete (bzw. für die Verarbeitung verfügbare) Rohtabak festgestellt war (Tab. a u. b Sp. 6), mußte, um den wirklichen Verbrauch zu ermitteln, noch die Differenz zwischen der Ein- und Ausfuhr von Tabakfabrikaten berücksichtigt werden, und da sich dabei eine Mehrausfuhr ergiebt, so war der entsprechende Ueberschuß wieder auf Rohtabak zu reduzieren und von dem verarbeiteten Tabak in Abzug zu bringen. Diese Reduktion ist unter der Voraussetzung erfolgt, daß sich das Gewicht der Fabrikate zum Gewicht des dazu verwendeten Rohtabaks wie 100 : 104 verhält (nach der Begründung zum Entwurf des Gesetzes, betr. das Reichstabaksmonopol, Reichstagsession 1882/83, Druckfache Nr. 7). Bei der Angabe der Mehrein- bzw. Mehrausfuhr von Rau- und Schnupftabak (Tab. a und b Sp. 8) sind für fremde Bestandtheile, welche diesen Fabrikaten beigemischt sind, 23% von der ursprünglichen Menge in Abzug gebracht.

Vergl. im Abschnitt III. die Uebersicht 4 über den Tabakbau und im Abschnitt XV. die Uebersicht über die steuerliche Bedeutung des Tabakverbrauchs.



## 2. Salzverbrauch im deutschen Zollgebiet für die Etatsjahre 1870 bis 1884/85.

(Für die Jahre 1870 und 1871: Salzabgabestatifistik, zusammengestellt im vormaligen Zentralbüroau des Zollvereins; für die späteren Jahre: Statistik des Deutschen Reichs Bd. II. S. 189; Bd. VIII. S. II. 1; Bd. XIV. S. III. 1; Bd. XX. S. IV. 47; Bd. XXV. Juniheft 1877 S. 1; Bd. XXX. Septemberheft 1878 S. 39; Bd. XXXVII. Augustheft 1879 S. 1; Bd. XLIII. S. IX. 17; Bd. XLVIII. S. IX. 1; Bd. LIII. S. IX. 1.; Bd. LIX. S. IX. 1; Monatshefte z. St. d. D. R. für 1884 S. IX. 67; für 1885 S. II. 13 u. S. IX. 17.)

Etats- Jahre (seit 1877 mit dem 1. April beginnend). <sup>1)</sup>	Zuländisches Salz			Einfuhr von fremdem Salz in das Zoll- gebiet.	Salzverbrauch im Zollgebiet				
	zum Ver- brauch im Zoll- gebiet abge- geben.	ausgeführt aus dem Zollgebiet.	zu- sammen.		zu Speise- zwecken		zu steuer- freien Zwecken.	zusammen	
				über- haupt.	auf den Kopf.	Sp. 6 u. 8. 2)		auf den Kopf.	
	T o n n e n .				k g		T o n n e n .		k g
1	2	3	4	5	6	7	8	9	10
1870 <sup>3)</sup>	396 893	39 679	436 572	51 696	298 461	7,7	142 388	440 849	11,3
1871 <sup>3)</sup>	427 428	36 011	463 439	53 229	308 419	7,9	169 961	478 380	12,2
1872	453 009	47 118	500 127	44 326	312 678	7,6	179 590	492 268	12,0
1873	459 874	55 618	515 492	53 474	324 207	7,8	189 011	513 218	12,4
1874	474 900	67 555	542 455	54 736	332 068	7,9	197 069	529 137	12,7
1875	478 670	77 776	556 446	54 447	328 160	7,8	204 441	532 601	12,6
1876	470 803	87 435	558 238	55 051	330 714	7,8	195 784	526 498	12,4
1877/78	490 411	91 535	581 946	43 455	336 429	7,8	197 620	534 049	12,4
1878/79	504 396	104 489	608 885	42 039	335 829	7,7	211 067	546 896	12,5
1879/80	547 588	140 608	688 196	38 779	339 362	7,7	247 780	587 142	13,3
1880/81	577 645	123 111	700 756	37 602	343 389	7,7	276 118	619 507	13,9
1881/82	598 379	144 751	743 130	36 074	343 718	7,6	292 567	636 285	14,1
1882/83	606 321	149 607	755 928	35 802	351 644	7,8	290 256	641 900	14,2
1883/84	632 193	144 198	776 391	36 789	353 816	7,8	314 949	668 765	14,7
1884/85	661 783	122 249	784 032	32 478	354 896	7,7	339 026	693 922	15,1
<b>15 jähriger Durchschnitt</b>	<b>518 686</b>	<b>95 449</b>	<b>614 135</b>	<b>44 665</b>	<b>332 919</b>	<b>7,8</b>	<b>229 842</b>	<b>562 761</b>	<b>13,1</b>

<sup>1)</sup> Die Ergebnisse des Vierteljahres vom 1. Januar bis 31. März 1877 sind unberücksichtigt geblieben.

<sup>2)</sup> Die Zahlen in Spalte 9 stimmen mit den entsprechenden Summen der Spalten 2 und 5 deshalb nicht genau überein, weil das zu steuerfreien Zwecken verwendete Salz (Spalte 8) nicht schon nach der Zeit der Abgabe von den Produktionsstätten (Spalte 2), sondern erst nach der Zeit der Denaturierung dem Verbrauch des betreffenden Jahres zugerechnet ist.

<sup>3)</sup> Ohne Elsaß-Lothringen, welches erst seit dem 1. Januar 1872 dem deutschen Zollgebiet angeschlossen ist.

Vergl. im Abschnitt V. die Uebersicht 4 über die Salzgewinnung und im Abschnitt XV. die Uebersicht über die steuerliche Bedeutung des Salzverbrauchs.



3. Zuckerverbrauch im deutschen Zollgebiet für die Kampagnejahre <sup>1)</sup> 1871/72 bis 1884/85.

(Statistik des Deutschen Reichs Bd. II. S. 1; Bd. VIII. S. I. 40 und S. VI. 124; Bd. XIV. S. IX. 46; Bd. XX. S. VIII. 1; Bd. XXV. Novemberheft 1877 S. 59; Bd. XXXVII. Februarheft 1879 S. 49\*; Bd. XLIII. S. III. 25 und S. XII. 35\*; Bd. LIII. S. I. 29 und S. XII. 1; Bd. LIX. S. XI. 31; Monatshefte zur Statistik des Deutschen Reichs, Jahrgang 1884, S. XII. 57, 1885, S. X. 45.)

Kampagne- jahre. <sup>1)</sup>	Produktion von Rohzucker. <sup>2)</sup>	Einfuhr von Zucker, auf Rohzucker reduzirt. <sup>2-3)</sup>	Zusammen Spalte 2 u. 3.	Ausfuhr von Zucker, auf Rohzucker reduzirt. <sup>2-3)</sup>	Verbrauch von Zucker, auf Rohzucker reduzirt,	
					überhaupt (Spalte 4 minus 5).	auf den Kopf.
T o n n e n .						kg
1	2	3	4	5	6	7
1871/72	186 442	49 633	236 075	14 276	221 799	5,5
1872/73	262 551	27 085	289 636	17 938	271 698	6,6
1873/74	291 041	28 953	319 994	21 655	298 339	7,2
1874/75	256 412	27 691	284 103	10 813	273 290	6,5
1875/76	358 048	21 253	379 301	56 121	323 180	7,6
1876/77	289 423	12 506	301 929	60 354	241 575	5,6
1877/78	378 009	8 883	386 892	96 778	290 114	6,7
1878/79	426 155	7 971	434 126	138 077	296 049	6,7
1879/80	409 415	6 584	415 999	134 485	281 514	6,3
1880/81	555 915	5 607	561 522	283 904	277 618	6,8
1881/82	599 722	5 733	605 455	314 410	291 045	6,4
1882/83	831 995	6 601	838 596	472 551	366 045	8,1
1883/84	940 109	5 376	945 485	595 814	349 671	7,7
1884/85	1 123 030	5 303	1 128 333	673 727	454 606	9,9
14 jähriger Durchschnitt	493 447	15 656	509 103	206 493	302 610	7,0

<sup>1)</sup> Für 1871/72 bis 1879/80: 1. Septbr./31. August; für 1880/81: 1. Septbr./31. Juli; für 1881/82 und weiter: 1. Aug./31. Juli.

<sup>2)</sup> Vergl. S. 54 Anmerk. 2. Die Produktion von Melasse ist unberücksichtigt geblieben, da anzunehmen ist, daß dieselbe nur in verhältnismäßig geringen Mengen zum Konsum als Zuckeräquivalent gelangt; auch die Ausfuhr von Melasse und Syrup ist (in Spalte 5) nicht in Anrechnung gebracht, weil die entsprechenden Mengen mit geringen Ausnahmen inländische Erzeugnisse sind, deren Produktion bei obiger Berechnung außer Betracht blieb. Dagegen mußte die Einfuhr von Syrup und (verzollter) Rohrzucker melasse (in Spalte 3) berücksichtigt werden, weil diese Produkte vorwiegend als Ersatz für Zucker zum unmittelbaren Genuß verwendet werden.

<sup>3)</sup> Bei Reduktion der Zuckereinfuhr auf Rohzucker sind folgende Verhältniszahlen angewandt: 100 kg Rohzucker = 100 kg Rübenzucker = 90 kg Raffinade, Kandis und anderer harter Zucker = 182 kg Syrup. Vergl. im Abschnitt VI. die Uebersicht 2 über Betrieb und Produktion der Rübenzuckerfabriken und im Abschnitt XV. diejenige über die steuerliche Bedeutung des Zuckerverbrauchs.



4. Bierverbrauch im deutschen Zollgebiet für die Etatsjahre 1872 bis 1884/85.<sup>1)</sup>

(Statistik des Deutschen Reichs Bd. VIII. S. I. 14 u. S. IV. 1; Bd. XIV. S. III. 66; Bd. XX. S. VI. 1; Bd. XXV. Augustheft 1877 S. 1; Bd. XXX. Septemberheft 1878 S. 11; Bd. XXXVII. Novemberheft 1879 S. 1\*; Bd. XLIII. S. XI. 29; Bd. XLVIII. S. X. 153; Bd. LIII. S. X. 202; Bd. LIX. S. XI. 51 und Monatshefte zur Statistik des Deutschen Reichs, Jahrgang 1884, S. XI. 37, 1885, S. XI. 27.)

Etatsjahre. <sup>1)</sup>	Bier- gewin- nung. <sup>2)</sup>	Ein- fuhr von Bier. <sup>3)</sup>	Zu- sammen Spalte 2 und 3.	Aus- fuhr von Bier. <sup>3)</sup>	Muthmaßlicher Verbrauch	
					überhaupt (Spalte 4 minus 5).	auf den Kopf.
					1 000 Hektoliter	
1	2	3	4	5	6	7
1872 . . . . .	33 545 <sup>4)</sup>	53	33 598	296	33 302	81,4
1873 . . . . .	37 684	71	37 755	290	37 465	90,6
1874 . . . . .	38 888	99	38 987	322	38 665	92,6
1875 . . . . .	39 605	119	39 724	388	39 336	93,3
1876 . . . . .	39 508	132	39 640	573	39 067	91,7
1877/78 . . . . .	38 921	115	39 036	660	38 376	88,8
1878/79 . . . . .	38 811	103	38 914	676	38 238	87,5
1879/80 . . . . .	37 243	87	37 330	680	36 650	82,9
1880/81 . . . . .	38 572	94	38 666	855	37 811	84,6
1881/82 . . . . .	39 109	96	39 205	984	38 221	85,0
1882/83 . . . . .	39 324	100	39 424	995	38 429	85,0
1883/84 . . . . .	40 873	108	40 981	1 080	39 901	87,8
1884/85 . . . . .	42 374	105	42 479	1 154	41 325	90,0
13jähriger Durchschnitt . . .	38 804	99	38 903	689	38 214	87,8

<sup>1)</sup> Die Angaben beziehen sich für das Reichssteuergebiet sowie für Elsaß-Lothringen und Luxemburg auf die Etatsjahre des Reichs (dabei ist das Vierteljahr vom 1. Januar bis 31. März 1877 unberücksichtigt geblieben); für Bayern auf die Kalenderjahre 1872 bis 1884, für Württemberg auf die dortigen Finanzjahre 1. Juli 1872/73 bis 1. Juli 1877/78, ferner (für 1878/79) auf die 9 Monate 1. Juli 1878 bis 31. März 1879 (wobei jedoch für das fehlende Vierteljahr ein entsprechender Zuschlag gemacht ist), sodann für die Zeit von 1879/80 ab auf die Reichs-Etatsjahre; für Baden auf die Steuerjahre vom 1. Dezember 1871 bis 30. November 1872 u. s. w. bis 30. November 1884.

<sup>2)</sup> Für die Darstellung der gesammten Biergewinnung sind die in der Uebersicht C. auf S. 59 mitgetheilten Produktionsmengen der einzelnen Brauereergebiete unter Einzurechnung der im Großherzogthum Luxemburg gewonnenen Biermengen abirt. Dabei wurde für die Jahre 1872 bis 1877 und für das erste Halbjahr 1878, während welcher Zeit in der bayerischen Pfalz die Bierbrauerei steuerfrei betrieben wurde, um die Biererzeugung daselbst mit zu treffen, ein auf Schätzung beruhender Zuschlag von im Jahre: 600 000 hl, im Halbjahre 1878: 300 000 hl gemacht.

<sup>3)</sup> Die Zahlen für die Ein- und Ausfuhr sind den in der »Statistik des Deutschen Reichs« enthaltenen Jahres- bez. Monats-Nachweisen über den auswärtigen Waarenverkehr des deutschen Zollgebiets entnommen, derart, daß seit 1877/78 die Ergebnisse des ersten Quartals des betreffenden Kalenderjahres in Abzug, dagegen die Ergebnisse des ersten Quartals des folgenden Kalenderjahres in Zugang gebracht sind. Die in der vorgedachten Quelle nachgewiesenen Gewichte sind unter Annahme einer Durchschnittstara von 24% in netto und sodann unter der weiteren Annahme, daß 1 hl Bier ohne Faß ein Gewicht von 100 kg habe, in Maß umgerechnet.

<sup>4)</sup> Die Biergewinnung Luxemburgs im Jahre 1872 ist nicht festgestellt und deshalb hierunter nicht enthalten. Vergl. im Abschnitt VI. die Uebersichten 4 A. B. C. über die Biergewinnung und im Abschnitt XV. diejenige über die steuerliche Bedeutung des Bierverbrauchs.



### 5. Verbrauch verschiedener Produkte der Montanindustrie im deutschen Zollgebiet für die 20 Jahre 1865 bis 1884.

Vorbemerkung. Ueber den Umfang des deutschen Zollgebiets vergl. oben Seite 3. Die Produktions-erhebung (Spalte 2) ist seit 1871 auch auf die Zollausschlüsse ausgedehnt. In denselben hat indessen erst seit dem Jahre 1878 einschl. Produktion von Kupfer und für das Jahr 1882 auch von Blei und zwar nur in Hamburg stattgefunden.

(Ueber den Bergwerks-, Salinen- und Hütten-Betrieb vergl. S. 27; über die Ein- und Ausfuhr vergl. bis zum Jahre 1871 die Kommerzial-Nachweisungen des Zollvereins, von 1872 ab: Statistik des Deutschen Reichs Bd. III. IV. IX. X. XVI. XXII. XXVII. XXXII. XXXIX. XLV. XLIX. LIV. LX. und 9., 14. Neue Folge.)

Roheisen in Masseln und Gußwaaren im deutschen Zollgebiet.							
Jahr.	M a s s e l n. <sup>1)</sup>				Gußwaaren aus Erzen. <sup>2)</sup> Produktion.	Verbrauch an Roheisen <sup>3)</sup>	
	Produktion.	Einfuhr.	Ausfuhr.	Verbrauch.		im Ganzen.	auf den Kopf.
	T o n n e n .						
1	2	3	4	5	6	7	8
1865	933 437	179 337	10 418	1 102 356	54 755	1 157 111	32,1
1866	996 738	140 469	20 606	1 116 601	50 216	1 166 817	32,2
1867	987 163	116 914	29 621	1 074 456	126 443	1 200 899	32,8
1868	1 200 188	132 592	98 179	1 234 601	64 160	1 298 761	34,2
1869	1 356 965	189 837	102 362	1 444 440	56 065	1 500 505	38,8
1870	1 345 520	229 422	110 563	1 464 379	45 604	1 509 983	38,8
1871	1 491 478	440 634	111 838	1 820 274	72 205	1 892 479	48,4
1872	1 927 062	662 981	150 857	2 439 186	61 333	2 500 519	61,1
1873	2 174 058	744 121	154 368	2 763 811	66 516	2 830 327	68,5
1874	1 856 311	550 467	222 501	2 184 277	49 951	2 234 228	53,5
1875	1 981 735	625 645	339 192	2 268 188	47 654	2 315 842	54,9
1876	1 801 457	583 858	306 825	2 078 490	44 888	2 123 378	49,8
1877	1 884 107	541 864	365 625	2 060 346	34 064	2 094 410	48,6
1878	2 108 034	484 679	418 916	2 173 797	28 651	2 202 448	50,5
1879	2 190 003	388 657	433 674	2 144 986	25 761	2 170 747	49,2
1880	2 675 717	237 916	287 529	2 626 104	36 874	2 662 978	59,8
1881	2 862 673	250 246	312 570	2 800 349	34 642	2 834 991	63,1
1882	3 326 776	291 058	246 487	3 371 347	37 195	3 408 542	75,5
1883	3 417 209	283 545	319 448	3 381 306	36 986	3 418 292	75,3
1884	3 550 034	272 210	273 716	3 548 528	35 285	3 583 813	78,2

<sup>1)</sup> Die Angaben über die Ein- und Ausfuhr umfassen neben Roheisen zugleich altes Brucheisen und bis zum Jahre 1879 auch schlackenhaltiges Luppeneisen. Da letzteres in den Verkehrsnachweisungen von 1868 bis zum 1. Oktober 1873 in einer Position mit Rohstahl in Blöden aufgeführt ist (Pos. 6b Anmerkung 2 des Zolltarifs), so wurde für diese Periode die Hälfte der unter der genannten Position verzeichneten Gesamtmenge in die Uebersicht aufgenommen. Vom Jahre 1880 einschließlic an ist die Menge des ein- und ausgeführten schlackenhaltigen Luppeneisens nicht speziell nachgewiesen.

<sup>2)</sup> Die ein- und ausgeführten Gußwaaren aus Erzen (Gußwaaren I. Schmelzung) werden in den Ein- und Ausfuhr-Uebersichten in der Position »ganz grobe Gußwaaren in Dosen, Platten, Gittern x.c.« mit nachgewiesen. Da wegen mangelnder Anhaltspunkte eine Ausscheidung der Gußwaaren I. Schmelzung unmöglich war, und die Differenz zwischen der Ein- und Ausfuhr dieser Waaren jedenfalls nicht so erheblich ist, daß sie die Verbrauchsziffer wesentlich beeinflussen könnte, so ist der auswärtige Verkehr in Gußwaaren hier unberücksichtigt geblieben.

<sup>3)</sup> D. i. nicht nur zum Konsum, sondern auch zur Ausfuhr in Fabrikaten.



Nach: 5. Verbrauch verschiedener Produkte der Montanindustrie im deutschen Zollgebiet.

Jahr.	Produktion.	Einfuhr.	Ausfuhr.	Verbrauch im deutschen Zollgebiet	
				im Ganzen.	auf den Kopf. kg
T o n n e n .					
1	2	3	4	5	6
<b>Kupfer.<sup>1)</sup></b>					
1872	6 356	16 751	3 883	19 224	0,47
1873	6 323	15 646	3 161	18 808	0,45
1874	5 855	15 874	2 963	18 766	0,45
1875	6 760	14 794	3 819	17 735	0,42
1876	7 918	13 567	5 825	15 660	0,37
1877	8 362	12 833	5 498	15 697	0,36
1878	( <sup>2</sup> 9 282	14 146	7 639	15 789	0,36
1879	( <sup>2</sup> 9 859	13 378	9 387	13 850	0,31
1880	( <sup>2</sup> 13 839	12 301	6 478	19 662	0,44
1881	( <sup>2</sup> 14 803	11 020	6 717	19 106	0,43
1882	( <sup>2</sup> 15 129	10 579	6 097	19 611	0,43
1883	( <sup>2</sup> 16 434	11 665	5 751	22 348	0,49
1884	( <sup>2</sup> 17 003	13 819	6 906	23 916	0,52
<b>Zinn.<sup>1)</sup></b>					
1872	104	4 234	850	3 488	0,09
1873	128	3 834	814	3 148	0,08
1874	58	4 981	903	4 136	0,10
1875	85	5 460	1 172	4 373	0,10
1876	96	4 913	987	4 022	0,09
1877	88	4 359	806	3 641	0,08
1878	83	5 515	1 616	3 982	0,09
1879	93	5 537	1 861	3 769	0,09
1880	104	5 167	1 104	4 167	0,09
1881	106	5 981	1 107	4 980	0,11
1882	102	5 636	667	5 071	0,11
1883	99	6 124	405	5 818	0,13
1884	96	6 511	486	6 121	0,13
<b>Zink.<sup>1)</sup></b>					
1866	60 221	3 375	40 766	22 830	0,63
1867	63 873	4 358	45 092	23 139	0,63
1868	66 132	4 438	39 566	31 004	0,82
1869	69 851	4 632	44 867	29 616	0,77
1870	63 980	3 925	30 488	37 417	0,96
1871	58 297	4 000	36 791	25 506	0,65
1872	58 386	5 200	29 038	34 548	0,84
1873	62 755	3 510	33 410	32 855	0,79
1874	70 426	4 480	35 654	39 252	0,94
1875	74 337	4 335	36 929	41 743	0,99
1876	83 227	5 900	42 745	46 382	1,09
1877	94 996	4 825	49 830	49 991	1,16
1878	94 954	3 780	44 441	54 293	1,25
1879	96 757	3 760	54 919	45 598	1,03
1880	99 646	3 990	40 622	63 014	1,41
1881	105 478	4 238	59 962	49 754	1,11
1882	113 418	4 395	56 478	61 335	1,36
1883	116 854	4 474	54 939	66 389	1,46
1884	125 276	4 519	56 995	72 800	1,59

<sup>1)</sup> Die Vergleichung der Produktion mit der Ein- und Ausfuhr leidet bei Kupfer, Zinn und Zink dadurch, daß die Verkehrsnachweisungen neben rohem Kupfer, Zinn und Zink auch Bruchkupfer, Bruchzinn und Bruchzink umfassen.

<sup>2)</sup> Für die Jahre 1878 bis 1884 hat auch in den Zollausschlüssen und zwar in Hamburg Produktion an Blockkupfer stattgefunden. Es betrug diese Produktion für das Jahr 1878: 40t, für das Jahr 1879: 192t, für das Jahr 1880: 413t, für das Jahr 1881: 470t, für das Jahr 1882: 1 162,5t, für das Jahr 1883: 1 501,5t und für das Jahr 1884: 1 747,6t. In den oben angegebenen Produktionszahlen ist die Produktion Hamburgs jedoch nicht einbezogen.



## Noch: 5. Verbrauch verschiedener Produkte der Montanindustrie im deutschen Zollgebiet.

Jahr.	Produktion.	Einfuhr.	Ausfuhr.	Verbrauch im deutschen Zollgebiet	
				im Ganzen.	auf den Kopf. kg.
T o n n e n .					
1	2	3	4	5	6
<b>Blei (Blockblei).<sup>1, 2)</sup></b>					
1871	53 618	4 836	19 921	38 533	0,99
1872	53 550	6 231	21 666	38 115	0,93
1873	60 427	6 627	28 256	38 798	0,94
1874	65 056	4 304	29 330	40 030	0,96
1875	65 465	4 703	26 355	43 813	1,04
1876	71 477	3 229	32 779	41 927	0,98
1877	76 656	3 005	32 468	47 193	1,09
1878	79 482	2 987	47 308	35 161	0,81
1879	82 362	4 019	43 360	43 021	0,98
1880	85 928	2 615	45 419	43 124	0,97
1881	86 729	2 658	46 799	42 588	0,95
1882	( <sup>3</sup> 92 550)	1 973	41 916	52 607	1,17
1883	90 732	3 165	49 574	44 323	0,98
1884	94 809	1 482	49 313	46 978	1,02
<b>Steinkohlen.<sup>4)</sup></b>					
1872	33 306 418	2 267 849	3 819 789	31 754 478	776
1873	36 392 280	1 456 497	4 020 812	33 827 965	818
1874	35 918 614	1 808 935	4 196 629	33 530 920	803
1875	37 436 368	1 876 286	4 523 020	34 789 634	825
1876	38 454 428	2 104 282	5 287 665	35 271 045	828
1877	37 529 549	2 026 212	5 009 206	34 546 555	801
1878	39 589 778	1 930 889	5 825 340	35 695 327	819
1879	42 025 687	1 893 747	6 012 033	37 907 401	860
1880	46 973 566	2 058 768	7 236 466	41 795 868	938
1881	48 688 161	1 953 132	7 458 247	43 183 046	961
1882	52 118 595	2 090 622	7 631 617	46 577 600	1 032
1883	55 943 004	2 181 182	8 705 000	49 419 186	1 089
1884	57 233 875	2 296 777	8 816 935	50 713 717	1 106
<b>Braunkohlen.<sup>4)</sup></b>					
1872	9 018 048	1 016 734	19 729	10 015 053	245
1873	9 752 914	1 488 172	17 611	11 223 475	272
1874	10 739 532	2 011 547	15 092	12 735 987	305
1875	10 367 686	2 415 704	11 208	12 772 182	303
1876	11 096 034	2 431 523	17 336	13 510 221	317
1877	10 700 334	2 463 457	9 032	13 154 759	305
1878	10 930 121	2 596 735	6 271	13 520 585	310
1879	11 445 029	2 859 326	7 706	14 296 649	324
1880	12 144 469	3 081 269	19 215	15 206 523	341
1881	12 852 324	3 064 080	23 570	15 892 834	354
1882	13 259 616	3 020 984	35 136	16 245 464	360
1883	14 499 644	3 319 944	45 789	17 773 799	392
1884	14 879 945	3 466 322	59 348	18 286 919	399

<sup>1)</sup> Die Vergleichung der Produktion mit der Ein- und Ausfuhr leidet bei Blei dadurch, daß die Verfehrsnachweisungen neben rohem Blei auch altes Bruchblei umfassen.

<sup>2)</sup> Da vor dem Jahre 1871 die Nachweisung über die Produktion von Blockblei mit derjenigen über Raufglätte untrennbar verbunden ist, konnte die Verbrauchsberechnung rückwärts nicht weiter ausgedehnt werden.

<sup>3)</sup> Für das Jahr 1882 hat auch in den Zollauschläffen und zwar in Hamburg Produktion an Blockblei stattgefunden. Es betrug die Produktion an Blockblei 40,979 Tonnen, welche in den oben aufgeführten Produktionszahlen des Jahres 1882 jedoch nicht in Anrechnung gebracht worden sind.

<sup>4)</sup> In den Verfehrsnachweisungen vor dem Jahre 1872 wurden Stein- und Braunkohlen nur summarisch mit Koks, Torf und Torfkohlen aufgeführt. Die Verbrauchsberechnung mußte daher rückwärts mit dem Jahre 1872 abschließen.



### 6. Verbrauch einiger nur vom Auslande erzeugter Artikel im deutschen Zollgebiet für die 20 Jahre 1866 bis 1885.<sup>1)</sup>

(Die Angaben sind bis zum Jahre 1871 den Kommerzial-Nachweisungen des Zollvereins und dann der Statistik des Deutschen Reichs Bd. III., IX., XVI., XXII., XXVII., XXXII., XXXIX., XLV., XLIX., LIV., LX., Neue Folge, Bd. 9 u. 14 und dem Märzheft der Monatshefte zur Statistik des Deutschen Reichs für 1886 entnommen.)

Jahr.	Verbrauch im deutschen Zollgebiet. Tonnen netto.		Verbrauch im deutschen Zollgebiet. Tonnen netto.		Verbrauch im deutschen Zollgebiet. Tonnen netto.		Verbrauch im deutschen Zollgebiet. Tonnen netto.		Verbrauch im deutschen Zollgebiet. Tonnen netto.	
	auf den Kopf.	kg.	auf den Kopf.	kg.	auf den Kopf.	kg.	auf den Kopf.	kg.	auf den Kopf.	kg.
1	2	3	4	5	6	7	8	9	10	11
	<b>Kaffee, roher.</b>		<b>Kakao in Bohren u. Kakao-schalen.</b>		<b>Thee.</b>		<b>Frische Südfrüchte.</b>		<b>Getrocknete Südfrüchte.</b>	
1866	72 053	} 2,19	1 057	} 0,03	652	} 0,02	3 755	} 0,10	10 544	} 0,30
1867	76 846		1 233		672		3 541		10 424	
1868	84 691		1 160		744		3 657		11 301	
1869	83 281		1 373		815		3 925		14 041	
1870	97 263		1 471		857		3 856		11 388	
1871	85 440	} 2,27	1 772	} 0,05	937	} 0,02	4 349	} 0,14	14 561	} 0,43
1872	92 430		1 858		938		5 587		15 991	
1873	98 100		1 935		1 028		6 063		18 958	
1874	89 785		2 065		1 071		6 176		18 991	
1875	100 490		2 075		1 117		6 984		19 425	
1876	106 211	} 2,33	2 129	} 0,04	1 162	} 0,03	7 455	} 0,18	20 382	} 0,43
1877	95 699		1 929		1 382		8 645		17 186	
1878	99 311		1 885		1 403		7 383		19 030	
1879	111 424		1 811		2 096		7 964		19 008	
1880	94 183		2 342		862		7 400		16 945	
1881	104 115	} 2,44	2 457	} 0,06	1 447	} 0,03	8 832	} 0,25	19 331	} 0,50
1882	107 087		2 616		1 463		8 570		19 569	
1883	114 141		2 675		1 574		10 092		22 288	
1884	111 085		2 958		1 552		13 630		26 418	
1885	118 107		3 324		1 783		15 124		26 701	
	<b>Ausländische Gewürze.</b>		<b>Reis, polirt u. unpol.</b>		<b>Seringe, gefälschte.</b>		<b>Rohe Baumwolle.</b>		<b>Jute.</b>	
1866	3 176	} 0,10	31 127	} 1,10	407 291	} 2,01	57 277	} 1,81	1 020	} 0,06
1867	3 652		36 886		428 411		66 659		1 328	
1868	3 671		42 527		508 868		72 478		1 881	
1869	3 504		43 085		646 437		64 103		3 071	
1870	3 556		55 116		543 844		80 886		3 332	
1871	3 717	} 0,10	59 597	} 1,55	543 173	} 2,50	112 153	} 2,84	3 905	} 0,15
1872	3 777		52 126		687 008		111 004		4 946	
1873	4 225		70 041		771 670		117 846		6 024	
1874	4 156		71 677		770 258		126 782		7 274	
1875	4 762		65 643		649 333		114 162		9 040	
1876	4 651	} 0,12	74 628	} 1,66	701 138	} 2,38	134 981	} 2,86	11 554	} 0,32
1877	4 705		64 961		663 382		116 681		11 804	
1878	5 184		65 232		719 928		111 068		15 242	
1879	6 776		82 764		638 313		123 280		14 339	
1880	3 956		73 912		735 688		136 736		17 319	
1881	4 460	} 0,12	81 397	} 1,81	853 264	} 3,01	139 268	} 3,35	18 400	} 0,66
1882	5 285		87 773		873 997		138 380		23 346	
1883	5 684		86 784		866 437		168 489		33 084	
1884	5 959		80 303		958 840		159 471		33 422	
1885	6 275		76 798		1 021 956		156 036		41 113	

<sup>1)</sup> Die Verbrauchszahlen bezeichnen den Ueberschuß der Einfuhr über die Ausfuhr im besonderen Waarenverkehr (freien Verkehr). Der Verbrauch zur Erzeugung von Fabrikaten für die Ausfuhr ist daher bei den bezüglichen Artikeln mit eingerechnet. — Bei Kaffee beziehen die Zahlen sich bis 1871 einschl. auf den Verbrauch von



Nach: 6. Verbrauch einiger nur vom Auslande erzeugter Artikel im deutschen Zollgebiet für die 20 Jahre 1866 bis 1885.

Jahr.	Verbrauch		Verbrauch		Verbrauch		Verbrauch		Verbrauch					
	im deutschen Zollgebiet. Tonnen netto.	auf den Kopf. kg.	im deutschen Zollgebiet. Tonnen netto.	auf den Kopf. kg.	im deutschen Zollgebiet. Tonnen netto.	auf den Kopf. kg.	im deutschen Zollgebiet. Tonnen netto.	auf den Kopf. kg.	im deutschen Zollgebiet. Tonnen netto.	auf den Kopf. kg.				
1	2	3	4	5	6	7	8	9	10	11				
	<b>Petroleum.</b>		<b>Kokosnüsse, Palmkerne, Koprah.</b>		<b>Chinarinde.</b>		<b>Farbhölzer.</b>		<b>Indigo.</b>					
1866	32 589				303		18 756		744					
1867	60 526	} 1,86			422	} 0,01	29 426	} 0,72	1 050	} 0,02				
1868	72 001				479				25 261			754		
1869	91 114				458				32 021			1 044		
1870	95 948				329				29 370			114		
1871	124 613	} 3,75				} 0,02	35 651	} 0,73	1 229	} 0,03				
1872	120 677			27 857			842				37 248		902	
1873	171 888			15 933	} 0,59		980				23 421		1 135	
1874	154 788			24 896					1 064			26 698		1 076
1875	200 554			29 099					1 225			26 638		910
1876	211 846		32 251	} 0,89		775	} 0,02	33 730	} 0,73	1 200	} 0,02			
1877	249 903	} 5,40	32 644					646				30 705		759
1878	250 475				33 827			825				25 598		879
1879	251 705				42 257			1 130				32 713		994
1880	212 470				53 760			1 458				35 999		735
1881	291 148		} 8,54	48 645	} 1,46	2 026	} 0,06	39 388	} 0,97	1 094	} 0,02			
1882	341 716			62 159				2 567				40 619		1 041
1883	369 535			65 185				1 782				46 975		1 106
1884	462 232			78 731				3 691				43 761		1 315
1885	482 045			78 538				4 316				50 465		1 348
	<b>Cochinille.</b>		<b>Catechu.</b>		<b>Sumach.</b>		<b>Gummiarabic., Gum. Senegal, Gum. Tragant.</b>		<b>Chilisalpeter.</b>					
1872	583	} 0,01	2 859	} 0,09	4 999	} 0,12	1 530	} 0,04	29 622	} 0,82				
1873	458				3 811				4 388			1 291		27 263
1874	520				3 746				4 949			1 487		39 571
1875	544				3 755				4 597			1 144		39 911
1876	422	} 0,01	4 327	} 0,10	4 877	} 0,11	1 028	} 0,03	42 177	} 1,13				
1877	377				3 978				4 669			784		45 234
1878	346				4 612				4 295			792		47 281
1879	191				4 571				4 980			1 211		59 711
1880	205				3 971				4 608			1 607		53 389
1881	157	} 0,002	5 470	} 0,11	5 147	} 0,11	1 868	} 0,03	89 033	} 3,21				
1882	139				4 525				6 161			1 626		124 803
1883	85				5 466				4 801			1 387		164 093
1884	73				5 142				5 191			1 206		199 688
1885	103				4 759				4 515			1 476		154 308

rohem R. und R.-Surrogaten, außer gebrannter oder gemahlener Cichorie, später nur auf den Verbrauch von rohem R. Die Ausfuhr von R.-Surrogaten (vergl. Statist. Jahrbuch II. Jahrg. S. 83) besteht überwiegend aus gebrannter und gemahlener Cichorie, die Einfuhr hiervon ist verhältnismäßig gering. — Bei Seringen beziehen die Zahlen sich nur auf den Verbrauch von aus dem Auslande eingeführten gefasenen Seringen, nicht auch auf den Verbrauch von Produkten des inländischen Fischfangs. — Bei den zollfreien Artikeln Rohbaumwolle, Jute, Kokosnüsse, Palmkerne, Koprah, Farbhölzer, Indigo, Cochenille, Catechu, Sumach, Gummi arabicum und Chilisalpeter, sowie bei Chinarinde, seit 1. Oktober 1870 zollfrei, und bei Petroleum, bis 7. Juli 1879 zollfrei, hat bis Ende 1879 bezw. bis 7. Juli 1879 die Ausfuhr nur unvollständig ermittelt werden können. — Bei der Berechnung des Verbrauchs von Petroleum ist auf die inländische Erdöl-Produktion keine Rücksicht genommen. Diefelbe betrug 1880: 1 309 t, 1881: 4 108 t, 1882: 8 158 t, 1883: 3 755 t, 1884: 6 490 t. (Vergl. Oktober-Heft zur Statistik des Deutschen Reichs für die Jahre 1882 u. 1883 S. X. 1, 1884 u. 1885 S. X. 2). — Die Ausfuhr von Chinarinde über die Grenze gegen die Schweiz ist in den Jahren 1870, 1872 und 1873 nicht richtig ermittelt worden; die in der Statistik für diese Jahre als ausgeführt nachgewiesenen, die wirkliche Ausfuhr weit übersteigenden Quantitäten sind deshalb bei der Verbrauchsberechnung außer Betracht gelassen. Das Resultat der Berechnung wird jedoch hierdurch nicht beeinflusst, da die Ausfuhr von Chinarinde im allgemeinen unerheblich ist. Für das Jahr 1871 fehlen die Nachweise der Ein- und Ausfuhr von Chinarinde gänzlich. — Gummi Senegal und Gummi Tragant sind für die Jahre 1872 bis 1884 nicht nachweisbar. Die Zahlen beziehen sich daher bis einschließlich 1884 nur auf Gummi arabicum.



## XI. Die Wahlen zum Deutschen Reichstage.

(Statistik des Deutschen Reichs: Bd. XIV, S. V. I; Bd. XXXVII, Juni-Heft 1879, S. 1; Bd. LIII, März-Heft 1882, S. 1; Monatshefte z. St. d. D. R., Jahrgang 1885 S. I. 105.)

Gegenstand der Nachweisungen.	Ergebnisse der Reichstagswahlen für die					
	1. Legislatur- Periode (1871) <sup>1)</sup> [mit Ein- rechnung der Ergebnisse von 1874 in Elsaß, Lothringen].	2. Legis- latur- Periode (1874).	3. Legis- latur- Periode (1877).	4. Legis- latur- Periode (1878).	5. Legis- latur- Periode (1881).	6. Legis- latur- Periode (1884).
1	2	3	4	5	6	7
<b>I. Wahlkreise, deren Volks- und Wählerzahl.</b>						
		Anzahl der Wahlkreise.				
a. Gesamtzahl der Wahlkreise....	397				397	397
Darunter sind <sup>2)</sup>						
rein städtische Wahlkreise .....	21				21	21
Wahlkreise mit großen Städten <sup>3)</sup> .....	68				81	93
Wahlkreise ohne große Städte .....	308				295	283
überwiegend { mit mehr als 75% evang. Bevölk.	199				199	199
evang. Wahlkr. { weniger » » » » » »	53				53	53
überwiegend { mit mehr als 75% kath. Bevölk.	97				97	97
kathol. Wahlkr. { weniger » » » » » »	48				48	48
b. Volkszahl der Wahlkreise.						
Zahl der Wahlkreise mit: 60 000 u. weniger Einw.	6				6	5
60 001 bis 80 000 »	36				34	24
80 001 » 100 000 »	121				103	78
100 001 » 120 000 »	167				158	146
120 001 » 140 000 »	56				69	101
140 001 » 160 000 »	8				16	27
mehr als 160 000 »	3				11	16
Mittlere Volkszahl eines Wahlkreises bei den:		Mittlere Bevölkerungszahlen.				
sämmtlichen Wahlkreisen .....	103 300				107 626	113 940
rein städtischen Wahlkreisen .....	115 606				130 526	147 788
Wahlkreisen mit großen Städten .....	111 501				121 328	129 879
Wahlkreisen ohne große Städte .....	100 650				102 233	106 190
überwiegend { mit mehr als 75% evang. Bevölk.	104 219				109 094	115 814
evang. Wahlkr. { weniger » » » » » »	104 299				110 702	118 798
überwiegend { mit mehr als 75% kath. Bevölk.	102 034				104 878	109 312
kathol. Wahlkr. { weniger » » » » » »	100 945				103 696	110 155
c. Wählerzahl der Wahlkreise.		Anzahl der Wahlkreise.				
Zahl der Wahlkreise mit:						
12 000 u. weniger Wahlberechtigten .....	10	7	6	6	5	5
12 001 bis 16 000 »	39	37	32	29	32	31
16 001 » 20 000 »	154	95	77	68	79	70
20 001 » 24 000 »	142	162	138	136	142	140
24 001 » 28 000 »	45	70	101	107	91	87
28 001 » 32 000 »	6	17	27	31	26	31
mehr als 32 000 »	1	9	16	20	22	33
Mittlere Zahl der Wahlberechtigten eines Wahl- kreises bei den:		Mittlere Wählerzahlen.				
sämmtlichen Wahlkreisen .....	20 090	21 470	22 527	22 993	22 898	23 635
rein städtischen Wahlkreisen .....	21 751	22 358	25 846	27 922	29 256	33 758
Wahlkreisen mit großen Städten .....	21 549	24 089	25 727	26 301	26 242	27 399
Wahlkreisen ohne große Städte .....	19 655	20 831	21 411	21 734	21 327	21 647
überwiegend { mit mehr als 75% evang. Bevölk.	20 299	21 279	22 589	23 320	23 319	24 247
evang. Wahlkr. { weniger » » » » » »	20 018	21 922	23 104	23 711	23 821	24 578
überwiegend { mit mehr als 75% kath. Bevölk.	20 038	21 843	22 532	22 384	22 079	22 623
kathol. Wahlkr. { weniger » » » » » »	19 407	21 028	21 621	22 078	21 785	22 101

<sup>1)</sup> Bei den Reichstagswahlen von 1871 gehörte Elsaß-Lothringen noch nicht zum Deutschen Reich. Zur Vergleichung der Gesamtergebnisse dieser Wahlen mit denjenigen der späteren sind die Ergebnisse der 1874er Wahlen in Elsaß-Lothringen denjenigen im übrigen Reich vom Jahre 1871 hinzugerechnet worden.

<sup>2)</sup> Für die Wahljahre 1871 und 1874 nach der Volkszählung von 1871, für die Wahljahre 1877 und 1878 nach denjenigen von 1875, für die Wahljahre 1881 und 1884 nach denjenigen von 1880.

<sup>3)</sup> Das sind diejenigen Wahlkreise, welche aus einer Stadt von mindestens 20 000 Einwohnern und einem Landbezirk bestehen.



Noch: XI. Die Wahlen zum Deutschen Reichstage.

Gegenstand der Nachweisungen.	Ergebnisse der Reichstagswahlen für die					
	1. Legislatur- Periode (1871) [mit Ein- rechnung der Ergebnisse von 1874 in Elsaß- Lothringen].	2. Legis- latur- Periode (1874).	3. Legis- latur- Periode (1877).	4. Legis- latur- Periode (1878).	5. Legis- latur- Periode (1881).	6. Legis- latur- Periode (1884).
1	2	3	4	5	6	7

II. Wahlbetheiligung bei den ersten Wahlen.

Zahl der Wahlkreise, in welchen Stimmzettel abgegeben wurden von:	Anzahl der Wahlkreise.					
30,0 % u. weniger der Wahlberechtigten . . . . .	28	7	4	1	10	1
30,1 bis 40,0 % „ „ . . . . .	63	35	20	12	30	12
40,1 „ 50,0 % „ „ . . . . .	84	67	67	41	66	50
50,1 „ 60,0 % „ „ . . . . .	97	65	92	94	148	125
60,1 „ 70,0 % „ „ . . . . .	68	86	105	137	91	131
70,1 „ 80,0 % „ „ . . . . .	42	90	85	98	47	72
mehr als 80,0 % „ „ . . . . .	15	47	24	14	5	6
Die abgegebenen Stimmzettel betragen % der Wahlberechtigten in den:	Prozent der Wahlberechtigten.					
sämmtlichen Wahlkreisen . . . . .	52,0	61,3	60,6	63,3	56,3	60,6
rein städtischen Wahlkreisen . . . . .	36,4	45,7	55,4	73,2	67,8	66,4
Wahlkreisen mit großen Städten . . . . .	50,1	60,5	61,3	65,8	57,5	62,8
Wahlkreisen ohne große Städte . . . . .	53,6	62,6	60,9	61,6	54,7	59,0
überwiegend { mit mehr als 75 % evang. Bevölk.	43,4	50,3	54,0	59,6	55,5	59,2
evangel. Wahlkr. { weniger „ 75 % „ „	57,3	69,0	67,1	67,4	62,3	66,7
überwiegend { mit mehr als 75 % kath. Bevölk.	58,9	70,7	63,6	64,0	51,0	56,6
kathol. Wahlkr. { weniger „ 75 % „ „	68,9	78,7	75,6	73,6	63,8	67,5

III. Stimmzahl der einzelnen Parteien bei den ersten ordentlichen Wahlen.

a) Zahl der Wahlkreise, in welchen auf Kandidaten der betreffenden Partei fielen:

(Deutsch- konservativ)	25,1 bis 40,0 % der gültigen Stimmen	28	31	28	28	48	25
	40,1 „ 45,0 % „ „ „	12	16	9	9	16	9
	45,1 „ 50,0 % „ „ „	9	9	10	16	17	11
	50,1 „ 55,0 % „ „ „	9	6	10	9	12	19
	55,1 „ 60,0 % „ „ „	7	3	7	7	9	14
	60,1 „ 75,0 % „ „ „	24	8	13	25	18	22
	75,1 u. mehr % „ „ „	12	1	4	11	4	14
	Summe dieser Wahlkreise	101	74	81	105	124	114
Deutsche Reichs- partei (frei- konservativ)	25,1 bis 40,0 % der gültigen Stimmen	10	9	15	27	21	12
	40,1 „ 45,0 % „ „ „	11	2	3	10	9	8
	45,1 „ 50,0 % „ „ „	4	4	5	9	1	7
	50,1 „ 55,0 % „ „ „	10	6	12	15	11	9
	55,1 „ 60,0 % „ „ „	3	6	5	11	4	3
	60,1 „ 75,0 % „ „ „	10	8	12	16	6	11
	75,1 u. mehr % „ „ „	8	12	6	8	2	1
	Summe dieser Wahlkreise	56	47	58	96	54	51
Liberal- Reichs- partei <sup>1)</sup>	25,1 bis 40,0 % der gültigen Stimmen	8	1 <sup>3</sup>	3	—	—	—
	40,1 „ 45,0 % „ „ „	2	1	1	—	—	—
	45,1 „ 50,0 % „ „ „	5	1	1	—	—	—
	50,1 „ 55,0 % „ „ „	7	1	—	—	—	—
	55,1 „ 60,0 % „ „ „	6	1	1	—	—	—
	60,1 „ 75,0 % „ „ „	8	3	—	—	—	—
	75,1 u. mehr % „ „ „	7	2	1	—	—	—
	Summe dieser Wahlkreise	43	12	7	—	—	—

1) Die liberale Reichspartei hat sich bei Beginn der 2. Legislaturperiode aufgelöst; ihre Kandidaten sind daher für diese Legislaturperiode, soweit sie sich anderen Parteien angeschlossen, diesen zugezählt. Werden dieselben aber der liberalen Reichspartei angerechnet, so ergeben sich für diese Partei die mit rautenförmigen Typen gesetzten Zahlen.



Noch: XI. Die Wahlen zum Deutschen Reichstage.

Gegenstand der Nachweisungen.		Ergebnisse der Reichstagswahlen für die						
		1. Legislatur- Periode (1871) [mit Ein- rechnung der Ergebnisse von 1874 in Elfaß- Vorbringen].	2. Legis- latur- Periode (1874).	3. Legis- latur- Periode (1877).	4. Legis- latur- Periode (1878).	5. Legis- latur- Periode (1881).	6. Legis- latur- Periode (1884).	
1		2	3	4	5	6	7	
Noch: III. a. Zahl der Wahlkreise, in welchen auf Kandidaten der betreffenden Partei fielen:								
National- liberal, für 1871 bis 1878 auch liberal ohne nähere Bezeich- nung <sup>1)</sup>	25,1 bis 40,0 %	der günstigen Stimmen	59	39	68	46	49	37
	40,1 » 45,0 %	» » »	13	12	20	22	15	26
	45,1 » 50,0 %	» » »	18	15	21	36	18	26
	50,1 » 55,0 %	» » »	16	26	38	22	11	19
	55,1 » 60,0 %	» » »	16	18	18	16	8	8
	60,1 » 75,0 %	» » »	33	48	32	33	9	7
	75,1 u. mehr %	» » »	44	43	22	14	2	3
Summe dieser Wahlkreise			199	201	219	189	112	126
(Deutsche) Fortschritts- partei, für 1881 unter a. liberale Bereinigung, für 1884 deutsch- freisinnig <sup>2)</sup>	25,1 bis 40,0 %	der günstigen Stimmen	14	12	19	18	22	16
	40,1 » 45,0 %	» » »	9	8	11	6	15	8
	45,1 » 50,0 %	» » »	5	6	9	7	17	13
	50,1 » 55,0 %	» » »	7	4	5	6	9	9
	55,1 » 60,0 %	» » »	10	4	3	6	10	6
	60,1 » 75,0 %	» » »	17	25	10	4	11	12
	75,1 u. mehr %	» » »	4	4	1	—	1	2
Summe dieser Wahlkreise			66	63	58	47	85	66
Zentrum	25,1 bis 40,0 %	der günstigen Stimmen	24	31	31	25	18	16
	40,1 » 45,0 %	» » »	12	8	3	8	9	5
	45,1 » 50,0 %	» » »	8	12	11	7	5	10
	50,1 » 55,0 %	» » »	13	6	10	8	5	5
	55,1 » 60,0 %	» » »	9	8	7	10	8	4
	60,1 » 75,0 %	» » »	24	23	27	25	15	19
	75,1 u. mehr %	» » »	15	53	48	48	69	66
Summe dieser Wahlkreise			105	141	137	131	129	125
Polen	25,1 bis 40,0 %	der günstigen Stimmen	5	1	2	3	3	3
	40,1 » 45,0 %	» » »	1	1	2	1	1	2
	45,1 » 50,0 %	» » »	4	6	6	5	4	2
	50,1 » 55,0 %	» » »	2	2	2	2	3	4
	55,1 » 60,0 %	» » »	1	2	—	1	1	—
	60,1 » 75,0 %	» » »	7	3	4	6	3	4
	75,1 u. mehr %	» » »	4	7	8	5	8	8
Summe dieser Wahlkreise			24	22	24	23	23	23
Sozial- demokraten	25,1 bis 40,0 %	der günstigen Stimmen	12	29	32	21	22	27
	40,1 » 45,0 %	» » »	2	3	5	10	3	8
	45,1 » 50,0 %	» » »	2	3	5	7	5	4
	50,1 » 55,0 %	» » »	1	4	7	1	—	4
	55,1 » 60,0 %	» » »	—	2	1	1	—	4
	60,1 » 75,0 %	» » »	1	1	2	—	—	1
	75,1 u. mehr %	» » »	—	1	—	—	—	—
Summe dieser Wahlkreise			18	43	52	40	30	48
Volkspartei	25,1 bis 40,0 %	der günstigen Stimmen	1	—	1	5	9	8
	40,1 » 45,0 %	» » »	2	2	—	2	1	2
	45,1 » 50,0 %	» » »	—	1	3	1	2	2
	50,1 » 55,0 %	» » »	—	—	1	—	1	2
	55,1 » 60,0 %	» » »	—	—	—	—	2	—
	60,1 » 75,0 %	» » »	—	—	—	—	1	—
	75,1 u. mehr %	» » »	—	—	—	—	—	—
Summe dieser Wahlkreise			3	3	5	8	16	14

<sup>1)</sup> Die als »liberal« (ohne nähere Bezeichnung) angegebenen Kandidaten sind für 1871 bis 1878 den Nationalliberalen hinzugerechnet; für 1881 sind dieselben auf Grund nachträglicher Mittheilungen auf bestimmte Parteien vertheilt und fielen dabei hauptsächlich auf die Nationalliberalen und die liberale Vereinigung. Für 1884 sind bei den Nationalliberalen auch die »gemäßigt liberalen« Kandidaten mitgezählt.

<sup>2)</sup> Unter den Deutschfreisinnigen sind für 1884 auch die als »fortschrittlich liberal« angegebenen Kandidaten enthalten.



Nach: XI. Die Wahlen zum Deutschen Reichstage.

Gegenstand der Nachweisungen.		Ergebnisse der Reichstagswahlen für die					
		1. Legislatur- Periode (1871) [mit Ein- rechnung der Ergebnisse von 1874 in Elsaß- Lothringen].	2. Legis- latur- Periode (1874).	3. Legis- latur- Periode (1877).	4. Legis- latur- Periode (1878).	5. Legis- latur- Periode (1881).	6. Legis- latur- Periode (1884).
1		2	3	4	5	6	7
Nach: III. a. Zahl der Wahlkreise, in welchen auf Kandidaten der betreffenden Partei fielen:							
Welfen, auch Partikularisten <sup>1)</sup>	25,1 bis 40,0 % der gültigen Stimmen	5	8	5	3	3	3
	40,1 » 45,0 % » » »	3	—	2	1	1	3
	45,1 » 50,0 % » » »	—	2	5	2	2	3
	50,1 » 55,0 % » » »	4	2	1	4	2	—
	55,1 » 60,0 % » » »	—	1	2	1	3	4
	60,1 » 75,0 % » » »	4	—	—	2	3	1
Summe dieser Wahlkreise		16	13	15	13	14	14
Elsässer <sup>1)</sup>	45,1 bis 50,0 % der gültigen Stimmen	—	—	—	1	—	—
	50,1 » 55,0 % » » »	—	—	—	—	1	—
	60,1 » 75,0 % » » »	—	—	—	3	1	2
	75,1 u. mehr % » » »	15	15	15	11	13	13
Summe dieser Wahlkreise		15	15	15	15	15	15
Dänen	25,1 bis 40,0 % der gültigen Stimmen	—	2	1	1	1	1
	40,1 » 45,0 % » » »	1	—	—	—	—	—
	75,1 u. mehr % » » »	1	1	1	1	1	1
	Summe dieser Wahlkreise		2	3	2	2	2
III. b. In sämtlichen Wahlkreisen, bezw. in jeder Kategorie von Wahlkreisen sind von 100 gültigen Stimmen auf Kandidaten der betr. Parteistellung gefallen <sup>2)</sup> :							
Sämtliche Wahlkreise	(Deutsch-) Konservativ . . . . .	13,3	7,0	9,8	13,0	16,3	15,2
	Deutsche Reichspartei (freikonservativ)	8,4	7,2	7,9	13,6	7,5	6,9
	Liberaler Reichspartei . . . . .	6,6	1,0	—	—	—	—
	Nationalliberal . . . . .	28,5	29,7	29,7	25,8	14,6	17,6
	Liberaler Vereinig.) Deutschfreisinnig						
	Fortschrittspartei . . . . .	8,3	8,6	7,8	6,7	12,8	17,6
	Zentrum . . . . .	17,0	27,9	24,8	23,1	23,2	22,6
	Polen . . . . .	4,3	3,8	4,0	3,6	3,8	3,6
	Sozialdemokraten . . . . .	3,0	6,8	9,1	7,6	6,1	9,7
	Volkspartei . . . . .	0,5	0,4	0,8	1,1	2,0	1,7
	Welfen, auch Partikularisten . . . . .	2,1	1,8	1,8	1,8	1,7	1,7
Elsässer . . . . .	5,7	4,5	3,7	3,1	3,0	2,9	
Dänen . . . . .	0,4	0,4	0,3	0,3	0,3	0,3	
Rein städt. Wahlkreise	(Deutsch-) Konservativ . . . . .	6,4	1,3	1,4	4,9	18,5	18,0
	Deutsche Reichspartei (freikonservativ)	—	—	—	6,2	0,5	1,4
	Liberaler Reichspartei . . . . .	9,2	—	—	—	—	—
	Nationalliberal . . . . .	20,7	24,9	33,9	21,9	7,8	10,4
	Liberaler Vereinig.) Deutschfreisinnig						
	Fortschrittspartei . . . . .	33,0	31,0	20,2	25,0	36,9	27,7
	Zentrum . . . . .	5,8	13,7	10,0	7,8	6,8	6,6
	Sozialdemokraten . . . . .	17,1	24,0	31,4	31,1	22,4	34,4
	Volkspartei . . . . .	—	0,2	—	—	0,1	—
	Elsässer . . . . .	5,3	4,1	2,8	2,5	1,8	1,4

<sup>1)</sup> Hier, wie bei den folgenden Nachweisen erscheinen neben den Welfen nur die bei den vier ersten Wahlen aufgetretenen schleswigischen, hessischen und sächsischen Partikularisten. Die elsässischen Partikularisten sind mit den elsässischen Anhängern des Zentrums und der Protestpartei zusammen als Elsässer geführt, ebenso die elsässischen Autonomisten.

<sup>2)</sup> Der hier nicht mit nachgewiesene Rest der gültigen Stimmen umfaßt die auf Kandidaten unbestimmter Parteistellung gefallenen und die zerplitterten Stimmen.



Nach: XI. Die Wahlen zum Deutschen Reichstage.

Gegenstand der Nachweisungen.	Ergebnisse der Reichstagswahlen für die					
	1. Legislatur- Periode (1871) [mit Ein- rechnung der Ergebnisse von 1874 in Elfsäß- -Wahlkreisen].	2. Legis- latur- Periode (1874).	3. Legis- latur- Periode (1877).	4. Legis- latur- Periode (1878).	5. Legis- latur- Periode (1881).	6. Legis- latur- Periode (1884).
1	2	3	4	5	6	7

Nach III. b. In sämtlichen Wahlkreisen, bezw. in jeder Kategorie von Wahlkreisen sind von 100 gütigen Stimmen auf Kandidaten der betreffenden Parteistellung gefallen<sup>1)</sup>:

Wahlkreise mit großen Städten <sup>2)</sup>	(Deutsch.) Konservativ	7,8	4,3	7,0	10,6	14,6	11,3
	Deutsche Reichspartei (freikonservativ)	6,5	3,9	4,8	10,4	5,3	5,5
	Liberale Reichspartei	5,6	1,8	—	—	—	—
	Nationalliberal.	32,6	29,4	34,0	31,2	18,5	23,2
	Liberale Vereinig. } Deutschfreisinnig						
	Fortschrittspartei	12,0	14,1	10,3	9,0	13,4	18,5
	Zentrum	14,7	23,5	20,1	18,3	19,1	17,7
	Polen	1,4	1,4	1,2	1,1	1,7	1,5
	Sozialdemokraten	6,7	13,7	16,5	12,5	10,2	15,0
	Volkspartei	1,0	0,7	1,1	2,3	3,9	3,1
	Welfen, auch Partikularisten	3,4	2,2	1,6	1,7	2,2	1,8
	Elfsässer	5,6	4,1	2,8	2,5	2,1	2,0
Dänen	0,8	0,5	0,4	0,3	0,3	0,3	
Wahlkreise ohne große Städte <sup>2)</sup>	(Deutsch.) Konservativ	14,9	7,9	11,3	14,7	16,7	16,6
	Deutsche Reichspartei (freikonservativ)	9,3	8,4	9,5	15,6	9,2	8,2
	Liberale Reichspartei	6,7	0,9	—	—	—	—
	Nationalliberal.	28,0	30,1	27,9	24,3	13,9	16,1
	Liberale Vereinig. } Deutschfreisinnig						
	Fortschrittspartei	6,2	6,1	5,9	3,9	9,4	15,9
	Zentrum	18,0	29,7	27,6	26,4	27,0	26,9
	Polen	5,1	4,6	5,3	4,9	5,2	4,9
	Sozialdemokraten	1,5	4,1	4,9	3,3	2,3	4,2
	Volkspartei	0,4	0,4	0,8	0,9	1,5	1,3
	Welfen, auch Partikularisten	1,9	1,8	2,0	2,0	1,7	1,9
	Elfsässer	5,7	4,6	4,1	3,4	3,6	3,5
Dänen	0,4	0,4	0,3	0,3	0,3	0,3	
Ueberwiegend evangelische Wahlkreise mit mehr als 75 % evangel. Bevölkerung <sup>3)</sup>	(Deutsch.) Konservativ	22,9	12,8	16,7	20,2	25,6	24,0
	Deutsche Reichspartei (freikonservativ)	7,3	9,0	10,2	17,2	8,9	7,6
	Liberale Reichspartei	6,0	1,4	—	—	—	—
	Nationalliberal.	35,4	40,6	35,9	30,6	14,6	18,7
	Liberale Vereinig. } Deutschfreisinnig						
	Fortschrittspartei	14,0	13,9	13,0	11,8	20,9	28,5
	Zentrum	0,6	1,7	1,8	1,7	1,6	1,2
	Polen	—	—	—	—	—	0,0
	Sozialdemokraten	6,0	14,4	17,2	13,2	9,5	15,3
	Volkspartei	0,7	0,7	0,8	1,4	2,1	1,6
	Welfen, auch Partikularisten	3,5	3,7	3,4	3,0	2,3	2,5
	Dänen	1,0	0,9	0,7	0,6	0,6	0,5
Ueberwiegend evangelische Wahlkreise mit weniger als 75 % evangel. Bevölkerung <sup>3)</sup>	(Deutsch.) Konservativ	13,3	7,9	12,3	15,5	13,2	12,7
	Deutsche Reichspartei (freikonservativ)	9,5	7,2	7,5	8,9	11,7	8,3
	Liberale Reichspartei	2,6	1,6	—	—	—	—
	Nationalliberal.	38,2	35,1	39,0	36,8	20,1	25,9
	Liberale Vereinig. } Deutschfreisinnig						
	Fortschrittspartei	8,7	13,7	6,0	4,7	8,8	16,8
	Zentrum	12,9	23,4	20,3	19,4	19,4	15,9
	Polen	3,5	2,7	3,5	3,5	3,2	3,2
	Sozialdemokraten	1,8	3,8	6,3	5,6	5,8	7,9
	Volkspartei	1,2	0,8	1,0	2,0	4,9	4,9
	Welfen, auch Partikularisten	4,0	1,8	2,0	2,3	3,4	3,1
	Elfsässer	2,5	1,9	1,9	1,2	1,7	1,2

<sup>1)</sup> Vergl. Anmerkung 2 auf S. 163 — <sup>2)</sup> Die Verhältniszahlen für die einzelnen Parteien sind unter sich nicht streng vergleichbar, weil sich die Zahl der Wahlkreise mit großen Städten bezw. ohne große Städte bei jeder Volkszählung geändert hat (vergl. oben I. a. auf S. 160). — <sup>3)</sup> Die Wahlkreise dieser Kategorie sind zwar der Zahl nach gleich, aber nicht immer dieselben geblieben, weshalb die Zahlen nicht streng vergleichbar sind.



Noch: XI. Die Wahlen zum Deutschen Reichstage.

Gegenstand der Nachweisungen.	Ergebnisse der Reichstagswahlen für die					
	1. Legislatur- Periode (1871) [mit Ein- rechnung der Ergebnisse von 1874 in Elsaß- Lothringen].	2. Legis- latur- Periode (1874).	3. Legis- latur- Periode (1877).	4. Legis- latur- Periode (1878).	5. Legis- latur- Periode (1881).	6. Legis- latur- Periode (1884).
1	2	3	4	5	6	7

Noch: III. b. In sämtlichen Wahlkreisen, bezw. in jeder Kategorie von Wahlkreisen sind von 100 gültigen Stimmen auf Kandidaten der betreffenden Parteistellung gefallen<sup>1)</sup>:

Überwiegend katholische Wahlkreise	mit mehr als 75 % kathol. Be- völke- rung <sup>2)</sup>	(Deutsch.) Konservativ . . . . .	4,0	0,8	0,5	1,6	2,2	2,4
		Deutsche Reichspartei (freikonservativ)	9,8	4,5	3,7	8,0	2,3	2,0
		Liberale Reichspartei . . . . .	9,9	0,7	—	—	—	—
		Nationalliberal. . . . .	15,2	13,2	15,6	13,1	8,2	9,2
		Liberale Vereinig. } Deutschfreisinnig }					0,8	0,6
		Fortschrittspartei }	1,4	1,1	2,3	0,3	0,7	
		Zentrum . . . . .	38,7	62,9	62,3	61,8	67,8	67,8
		Polen . . . . .	4,8	4,6	4,5	4,5	6,0	5,4
		Sozialdemokraten . . . . .	0,5	0,7	1,0	1,2	1,1	2,2
		Volkspartei . . . . .	—	0,0	0,0	0,0	0,8	0,7
		Elsässer . . . . .	14,1	10,8	9,6	9,2	9,5	9,3
		(Deutsch.) Konservativ . . . . .	4,0	1,6	2,0	5,1	6,9	5,4
		Deutsche Reichspartei (freikonservativ)	7,9	7,7	8,6	16,5	5,3	10,5
		Liberale Reichspartei . . . . .	6,3	0,1	—	—	—	—
Überwiegend weniger als 75 % kathol. Be- völke- rung <sup>2)</sup>	mit weniger als 75 % kathol. Be- völke- rung <sup>2)</sup>	Nationalliberal. . . . .	24,2	26,2	25,6	19,7	19,0	17,7
		Liberale Vereinig. } Deutschfreisinnig }					1,3	4,4
		Fortschrittspartei }	4,7	3,7	2,9	2,1	5,5	
		Zentrum . . . . .	26,6	36,6	34,3	33,6	38,2	38,0
		Polen . . . . .	15,8	13,8	15,9	15,3	15,8	15,3
		Sozialdemokraten . . . . .	0,5	0,9	1,7	1,2	1,6	2,7
		Volkspartei . . . . .	0,0	—	2,3	1,1	0,5	0,2
		Welfen, auch Particularisten . . . . .	—	—	—	0,0	—	—
		Elsässer . . . . .	9,2	7,4	6,6	5,2	5,6	5,5

IV. Relative Stärke der Majoritäten bei den entscheidenden Wahlen.

a. In Beziehung auf die gültigen Stimmen.

Zahl der Wahlkreise, in welchen die Majoritäts-Stimmen betragen:	Anzahl der Wahlkreise.					
50,0 bis 55,0 % der gültigen Stimmen . . . . .	90	77	120	104	96	138
55,1 » 60,0 % » » » . . . . .	72	62	66	75	91	75
60,1 » 65,0 % » » » . . . . .	54	60	45	45	54	43
65,1 » 70,0 % » » » . . . . .	49	38	37	42	35	20
70,1 » 75,0 % » » » . . . . .	39	32	33	42	20	19
75,1 » 80,0 % » » » . . . . .	29	38	25	19	13	14
80,1 und mehr % » » » . . . . .	64	90	71	70	88	88

Die Majoritäts-Stimmen betragen % aller gültigen Stimmen in den:

Prozent der gültigen Stimmen.

sämtlichen Wahlkreisen . . . . .	65,6	67,8	64,4	64,3	64,5	63,6
rein städtischen Wahlkreisen . . . . .	65,2	60,2	55,3	55,7	56,7	57,4
Wahlkreisen mit großen Städten . . . . .	64,9	65,0	61,4	60,6	60,8	58,7
Wahlkreisen ohne große Städte . . . . .	65,8	69,0	66,3	66,5	67,0	66,6
überwiegend (mit mehr als 75 % evang. Bevölk. evang. Wahlkr. (weniger » 75 % » » » . . . . .	66,3	65,8	61,0	61,5	59,3	57,8
überwiegend (mit mehr als 75 % kath. Bevölk. kathol. Wahlkr. (weniger » 75 % » » » . . . . .	63,1	63,1	59,2	60,0	56,7	56,0
überwiegend (mit mehr als 75 % evang. Bevölk. evang. Wahlkr. (weniger » 75 % » » » . . . . .	69,0	77,4	76,5	75,1	83,2	83,1
überwiegend (mit mehr als 75 % kath. Bevölk. kathol. Wahlkr. (weniger » 75 % » » » . . . . .	60,3	60,1	59,7	59,8	64,5	63,5

b. In Beziehung auf die Wahlberechtigten.

Die Majoritäts-Stimmen betragen % der Wahlberechtigten in den:

Prozent der Wahlberechtigten.

sämtlichen Wahlkreisen . . . . .	34,0	41,8	39,9	40,9	37,6	39,4
rein städtischen Wahlkreisen . . . . .	22,4	30,3	33,9	40,3	37,6	36,5
Wahlkreisen mit großen Städten . . . . .	32,8	39,4	38,6	40,1	37,2	38,2
Wahlkreisen ohne große Städte . . . . .	35,2	43,3	40,8	41,3	37,8	40,3
überwiegend (mit mehr als 75 % evang. Bevölk. evang. Wahlkr. (weniger » 75 % » » » . . . . .	28,7	33,6	34,1	36,8	34,2	35,3
überwiegend (mit mehr als 75 % kath. Bevölk. kathol. Wahlkr. (weniger » 75 % » » » . . . . .	36,1	44,1	41,4	40,7	38,1	38,7
überwiegend (mit mehr als 75 % evang. Bevölk. evang. Wahlkr. (weniger » 75 % » » » . . . . .	40,4	54,4	48,6	48,1	42,5	46,9
überwiegend (mit mehr als 75 % kath. Bevölk. kathol. Wahlkr. (weniger » 75 % » » » . . . . .	41,4	47,4	44,9	44,6	42,0	43,3

1) Vergl. Anmerk. 2 auf S. 163. — 2) Auch für die Wahlkreise dieser Kategorie gilt Anmerk. 3 auf S. 164.



## Noch: XI. Die Wahlen zum Deutschen Reichstage.

Gegenstand der Nachweisungen.		Ergebnisse der Reichstagswahlen für die					
		1. Legislatur- Periode (1871) [mit Ein- rechnung der Ergebnisse von 1874 in Elsaß- Lothringen].	2. Legis- latur- Periode (1874).	3. Legis- latur- Periode (1877).	4. Legis- latur- Periode (1878).	5. Legis- latur- Periode (1881).	6. Legis- latur- Periode (1884).
1		2	3	4	5	6	7
<b>V. Parteistellung der Majoritäten bei den entscheidenden Wahlen.</b>							
Von 100 Wahlkreisen überhaupt, bezw. jeder Kategorie wählten Abgeordnete nachstehender Parteistellung:							
Sämmtliche Wahlkreise	(Deutsch.) Konservativ . . . . .	14,4	5,5	10,1	14,9	12,6	19,6
	Deutsche Reichspartei (freikonservativ)	9,3	8,3	9,6	14,4	7,1	7,1
	Liberaler Reichspartei . . . . .	7,5	0,8	—	—	—	—
	Nationalliberal . . . . .	31,5	39,0	35,5	27,4	11,6	12,8
	Liberaler Vereinig. } Deutschfreisinnig }					11,8	16,9
	Fortschrittspartei }	11,6	12,3	8,8	6,5	15,1	24,9
	Zentrum . . . . .	15,4	22,9	23,4	23,7	25,2	
	Polen . . . . .	3,3	3,5	3,5	3,5	4,5	4,0
	Sozialdemokraten . . . . .	0,5	2,3	3,0	2,3	3,0	6,0
	Volkspartei . . . . .	0,2	0,3	1,0	0,8	2,3	1,8
	Welfen, auch Partikularisten . . . . .	2,3	1,0	1,0	2,5	2,5	2,8
	Elsässer . . . . .	3,8	3,8	3,8	3,8	3,8	3,8
Dänen . . . . .	0,2	0,3	0,3	0,2	0,5	0,3	
Rein städt. Wahlkreise	(Deutsch.) Konservativ . . . . .	—	—	—	—	—	4,8
	Deutsche Reichspartei (freikonservativ)	—	—	—	4,8	—	—
	Liberaler Reichspartei . . . . .	9,5	—	—	—	—	—
	Nationalliberal . . . . .	19,1	28,5	42,8	28,5	9,5	9,5
	Liberaler Vereinig. } Deutschfreisinnig }					9,5	33,3
	Fortschrittspartei }	57,1	52,4	28,6	28,6	47,6	9,5
	Zentrum . . . . .	9,5	9,5	9,5	14,3	14,3	
	Sozialdemokraten . . . . .	—	4,8	14,3	19,0	14,3	38,1
Elsässer . . . . .	4,8	4,8	4,8	4,8	4,8	4,8	
Wahlkreise mit großen Städten <sup>1)</sup>	(Deutsch.) Konservativ . . . . .	5,9	1,5	7,4	12,3	6,4	17,2
	Deutsche Reichspartei (freikonservativ)	5,9	5,9	6,2	9,9	7,5	5,4
	Liberaler Reichspartei . . . . .	8,8	—	—	—	—	—
	Nationalliberal . . . . .	36,7	38,2	43,2	30,8	10,8	15,0
	Liberaler Vereinig. } Deutschfreisinnig }					15,1	19,4
	Fortschrittspartei }	16,2	17,6	12,3	13,6	19,4	19,4
	Zentrum . . . . .	13,3	20,6	18,6	19,8	19,4	
	Polen . . . . .	1,5	1,5	1,2	1,2	2,1	2,1
	Sozialdemokraten . . . . .	2,9	7,3	3,7	2,5	6,4	12,9
	Volkspartei . . . . .	1,5	1,5	2,5	3,7	5,4	4,3
	Welfen, auch Partikularisten . . . . .	2,9	1,5	1,2	2,5	3,2	1,1
	Elsässer . . . . .	4,4	4,4	3,7	3,7	3,2	3,2
Dänen . . . . .	—	—	—	—	1,1	—	
Wahlkreise ohne große Städte <sup>1)</sup>	(Deutsch.) Konservativ . . . . .	17,2	6,8	11,5	16,6	15,5	21,6
	Deutsche Reichspartei (freikonservativ)	10,7	9,4	11,2	16,3	7,4	8,1
	Liberaler Reichspartei . . . . .	7,1	1,0	—	—	—	—
	Nationalliberal . . . . .	31,2	39,9	32,9	26,5	12,0	12,4
	Liberaler Vereinig. } Deutschfreisinnig }					11,0	14,8
	Fortschrittspartei }	7,5	8,4	6,4	3,0	11,3	27,9
	Zentrum . . . . .	16,2	24,4	25,9	25,5	27,9	
	Polen . . . . .	3,9	4,2	4,4	4,4	5,7	4,9
	Sozialdemokraten . . . . .	—	1,0	2,0	1,0	1,1	1,4
	Volkspartei . . . . .	—	—	0,7	—	1,4	1,1
	Welfen, auch Partikularisten . . . . .	2,3	1,0	1,0	2,7	2,5	3,5
	Elsässer . . . . .	3,6	3,6	3,7	3,7	3,9	3,9
Dänen . . . . .	0,3	0,3	0,3	0,3	0,3	0,4	

<sup>1)</sup> Vergl. Anmerkung 2 auf S. 164.



Noch: XI. Die Wahlen zum Deutschen Reichstage.

Gegenstand der Nachweisungen.		Ergebnisse der Reichstagswahlen für die						
		1. Legislatur- Periode (1871) [mit Ein- rechnung der Ergebnisse von 1874 in Elsaß- Lothringen].	2. Legis- latur- Periode (1874).	3. Legis- latur- Periode (1877).	4. Legis- latur- Periode (1878).	5. Legis- latur- Periode (1881).	6. Legis- latur- Periode (1884).	
		1	2	3	4	5	6	7
Noch: V. Von 100 Wahlkreisen überhaupt, bezw. jeder Kategorie wählten Abgeordnete nachstehender Parteistellung:								
Überwiegend evangelische Wahlkreise	mit mehr als 75 % evangel. Be- völke- rung <sup>1)</sup>	(Deutsch.) Konservativ . . . . .	22,6	8,5	17,1	24,1	21,6	31,2
		Deutsche Reichspartei (freikonservativ)	9,1	10,6	13,6	20,1	9,6	8,5
		Liberaler Reichspartei . . . . .	7,0	1,0	—	—	—	—
		Nationalliberal. . . . .	38,7	54,8	46,2	35,7	13,6	16,1
		Liberaler Vereinig. } Deutschfreisinnig						
		Fortschrittspartei } Sozialdemokraten . . . . .	17,6	18,6	15,1	11,1	26,1	28,1
		Volkspartei . . . . .	1,0	4,5	5,0	4,0	3,5	9,1
		Welfen, auch Partikularisten . . . . .	—	—	1,0	0,5	2,5	2,0
		Dänen . . . . .	3,5	1,5	1,5	4,0	3,5	4,5
			0,5	0,5	0,5	0,5	1,0	0,5
Überwiegend evangelische Wahlkreise	mit weniger als 75 % evangel. Be- völke- rung <sup>1)</sup>	(Deutsch.) Konservativ . . . . .	18,9	9,4	9,4	18,8	13,2	24,5
		Deutsche Reichspartei (freikonservativ)	11,3	9,4	11,3	15,1	15,1	15,1
		Liberaler Reichspartei . . . . .	1,9	1,9	—	—	—	—
		Nationalliberal. . . . .	47,1	52,8	62,2	47,1	20,7	22,6
		Liberaler Vereinig. } Deutschfreisinnig						
		Fortschrittspartei } Zentrum . . . . .	13,2	20,8	7,6	5,7	9,4	15,1
		Sozialdemokraten . . . . .	—	—	1,9	1,9	3,8	1,9
		Volkspartei . . . . .	—	—	1,9	1,9	9,4	9,4
		Welfen, auch Partikularisten . . . . .	1,9	1,9	1,9	3,8	5,7	5,7
		Elsässer . . . . .	3,8	1,9	1,9	3,8	5,7	3,8
	1,9	1,9	1,9	1,9	1,9	1,9		
Überwiegend katholische Wahlkreise	mit mehr als 75 % kathol. Be- völke- rung <sup>1)</sup>	(Deutsch.) Konservativ . . . . .	2,1	—	—	—	—	1,0
		Deutsche Reichspartei (freikonservativ)	9,3	3,1	—	1,0	—	—
		Liberaler Reichspartei . . . . .	11,3	—	—	—	—	—
		Nationalliberal. . . . .	7,2	5,2	5,2	4,1	2,1	3,1
		Fortschrittspartei . . . . .	1,0	—	—	—	—	—
		Zentrum . . . . .	53,6	76,2	79,3	79,4	80,4	78,4
		Polen . . . . .	5,2	5,2	5,2	5,2	6,2	6,2
		Sozialdemokraten . . . . .	—	—	—	—	—	1,0
		Volkspartei . . . . .	—	—	—	—	1,0	—
		Elsässer . . . . .	10,3	10,3	10,3	10,3	10,3	10,3
Überwiegend katholische Wahlkreise	mit weniger als 75 % kathol. Be- völke- rung <sup>1)</sup>	(Deutsch.) Konservativ . . . . .	—	—	2,1	2,1	—	4,2
		Deutsche Reichspartei (freikonservativ)	8,3	8,3	10,4	16,7	2,1	6,3
		Liberaler Reichspartei . . . . .	8,3	—	—	—	—	—
		Nationalliberal. . . . .	33,3	27,1	22,9	18,7	12,5	8,3
		Liberaler Vereinig. } Deutschfreisinnig						
		Fortschrittspartei } Zentrum . . . . .	6,3	2,1	2,1	2,1	6,2	6,3
		Polen . . . . .	18,8	35,6	31,2	33,4	41,7	45,8
		Sozialdemokraten . . . . .	16,7	18,7	18,8	18,7	25,0	20,8
		Volkspartei . . . . .	—	—	2,1	—	—	—
		Elsässer . . . . .	8,3	8,3	8,3	8,3	8,3	8,3

<sup>1)</sup> Vergl. Anmerk. 3 auf S. 164.



## XII. Justizwesen.

### 1. Organisations- und Geschäfts-Statistik.

(Sp. 2: Statistik des Deutschen Reichs, Neue Folge, Band 8. S. 144; Sp. 3, 4, 7, 9, 11—14, 19, 21, 23, 25 und 27: Akten des Reichs-Justizamts.)

#### A. Einwohnerzahl der Gerichtsbezirke, Zahl der Richter und Rechtsanwälte am 1. Jan. 1885.

Bezirke der Oberlandesgerichte.	Zahl der Gerichts- eingesessenen (nach der Volkszählung v. 1. Dec. 1880).	Zahl der		Durchschnittliche		Zahl der Richter		Zahl der Rechtsanwälte	
		Amts- gerichte	Land- gerichte	eines		überhaupt (a. 1. 1. 85).	auf je 100 000 eingesessene.	überhaupt (a. 1. 1. 85).	auf je 100 000 eingesessene.
				Amts- Gerichts-Bezirks.	Land- Gerichts-Bezirks.				
1	2	3	4	5	6	7	8	9	10
Augsburg . . . . .	907 734	49	5	18 525	181 547	192	21,2	76	8,4
Bamberg . . . . .	1 175 290	70	6	16 790	195 882	262	22,3	83	7,1
Berlin . . . . .	3 389 155	101	9	33 556	376 573	555	16,4	415	12,2
Braunschweig . . . . .	349 367	24	2	14 557	174 683	86	24,6	50	14,3
Breslau . . . . .	4 007 925	128	14	31 312	286 280	581	14,5	303	7,6
Cassel . . . . .	821 526	76	3	10 810	273 842	151	18,4	85	10,3
Celle . . . . .	2 272 418	117	9	19 422	252 491	346	15,2	225	9,9
Essen . . . . .	3 500 800	110	9	31 825	388 978	323	9,2	298	8,5
Colmar . . . . .	1 566 670	73	6	21 461	261 112	173	11,0	63	4,0
Darmstadt . . . . .	936 340	49	3	19 109	312 113	165	17,6	123	13,1
Dresden . . . . .	2 972 805	103	7	28 862	424 686	447	15,0	515	17,3
Frankfurt a. M. . . . .	977 713	52	5	18 802	195 543	186	19,0	131	13,4
Hamburg . . . . .	709 308	9	3	78 812	236 436	99	14,0	187	26,4
Hamm . . . . .	2 456 810	108	8	22 748	307 101	364	14,8	217	8,8
Jena . . . . .	1 185 982	76	8	15 605	148 248	252	21,2	146	12,3
Karlsruhe . . . . .	1 570 254	59	7	26 614	224 322	193	12,3	131	8,3
Kiel . . . . .	1 127 149	70	3	16 102	375 716	155	13,8	88	7,8
Königsberg . . . . .	1 933 936	71	8	27 239	241 742	287	14,8	132	6,8
Marienwerder . . . . .	1 338 835	40	5	33 471	267 767	205	15,3	100	7,5
München . . . . .	1 380 266	60	7	23 004	197 181	324	23,5	203	14,7
Naumburg . . . . .	2 574 332	128	9	20 112	286 037	376	14,6	208	8,1
Nürnberg . . . . .	1 144 207	61	6	18 757	190 701	244	21,3	84	7,3
Oldenburg . . . . .	299 022	16	2	18 689	149 511	51	17,1	16	5,4
Posen . . . . .	1 770 460	58	7	30 525	252 923	284	16,0	140	7,9
Rostock . . . . .	677 324	53	4	12 780	169 331	126	18,6	200	29,5
Stettin . . . . .	1 540 034	59	5	26 102	308 007	195	12,7	114	7,4
Stuttgart . . . . .	1 971 118	64	8	30 799	246 390	266	13,5	162	8,2
Zweibrücken . . . . .	677 281	30	4	22 576	169 320	94	13,9	41	6,1
<b>Deutsches Reich</b>	<b>45 234 061</b>	<b>1 914</b>	<b>172</b>	<b>23 633</b>	<b>262 989</b>	<b>(<sup>1</sup> 6 982)</b>	<b>15,6</b>	<b>(<sup>2</sup> 4 536)</b>	<b>10,1</b>
Dagegen:									
Deutsches Reich Ende 1882 und an verschiede- nen Terminen des Jahres 1883. . . . .	45 234 061	( <sup>3</sup> 1 911)	( <sup>3</sup> 171)	23 670	264 527	( <sup>4</sup> 6 955)	15,6	( <sup>5</sup> 4 321)	9,6
(vergl. die zu den ein- zelnen Spalten gege- benen Anmerkungen, wie auch statist. Jahr- buch f. d. Deutsche Reich, 5. Jahrgang (1884) S. 141.									

<sup>1</sup>) Dazu 72 Richter beim Reichsger., 24 beim bayer. oberst. Landesger. — <sup>2</sup>) Dazu 20 Rechtsanwälte beim Reichsger., 1 beim bayer. oberst. Landesger. — <sup>3</sup>) Bestand Ende Juni 1883. — <sup>4</sup>) Personalbestand zu Ende 1882. Dazu 69 Richter beim Reichsger., 28 beim bayer. oberst. Landesger. — <sup>5</sup>) Personalbestand Oktober 1883. Dazu 20 Rechtsanwälte beim Reichsger., 1 beim bayer. oberst. Landesger.



## B. Zahl der im Jahre 1884 in erster Instanz anhängig gewordenen Sachen.

Bezirke der Oberlandesgerichte.	Zahl der im Jahre 1884 anhängig gewordenen			Auf je 1000 Gerichtsangehörige kommen					
	Civilsachen <sup>1)</sup>	Straffachen <sup>2)</sup>		Konkurs- verfahren.	Civilsachen		Straffachen		Konkurs- verfahren.
	erster Instanz				erster Instanz		erster Instanz		
		vor den Amts- und Schöffengerichten.	vor den Straf- kammern und Schwurgerichten.		vor den Amts- und Schöffengerichten.	vor den Straf- kammern und Schwurgerichten.			
1	11	12	13	14	15	16	17	18	
Augsburg . . . . .	37 673	43 782	1 539	68	41,5	48,2	1,70	0,07	
Bamberg . . . . .	78 868	56 891	1 762	77	67,1	48,4	1,50	0,07	
Berlin . . . . .	286 280	81 441	6 422	432	84,5	24,0	1,89	0,13	
Braunschweig . . . . .	21 706	11 763	410	33	62,1	33,7	1,17	0,09	
Breslau . . . . .	260 591	83 878	8 118	266	65,0	20,9	2,03	0,07	
Cassel . . . . .	105 217	21 227	753	59	128,1	25,8	0,92	0,07	
Essen . . . . .	134 881	39 670	3 124	200	59,4	17,5	1,37	0,09	
Essen . . . . .	243 577	<sup>3)</sup> 46 507	3 871	296	69,6	13,3	1,11	0,08	
Colmar . . . . .	84 717	52 901	1 544	274	54,1	33,8	0,99	0,17	
Darmstadt . . . . .	107 072	38 825	743	121	114,4	41,5	0,79	0,13	
Dresden . . . . .	150 409	33 188	4 848	661	50,6	11,2	1,63	0,22	
Frankfurt a. M. . . . .	121 209	24 743	1 400	113	124,0	25,3	1,43	0,12	
Hamburg . . . . .	55 189	10 873	1 495	285	77,8	15,3	2,11	0,40	
Hamm . . . . .	227 032	28 577	3 302	146	92,4	11,6	1,34	0,06	
Jena . . . . .	83 464	21 635	1 540	143	70,4	18,2	1,30	0,12	
Karlsruhe . . . . .	122 541	16 096	2 303	239	78,0	10,3	1,47	0,15	
Kiel . . . . .	58 942	17 173	1 235	173	52,3	15,2	1,10	0,15	
Königsberg . . . . .	178 796	45 415	3 885	167	92,5	23,5	2,01	0,09	
Marienwerder . . . . .	102 024	31 876	2 862	130	76,2	23,8	2,14	0,10	
München . . . . .	61 487	87 534	3 967	151	44,5	63,4	2,87	0,11	
Naumburg . . . . .	192 150	38 231	3 147	255	74,6	14,9	1,22	0,10	
Nürnberg . . . . .	53 620	56 199	2 011	132	46,9	49,1	1,76	0,12	
Oldenburg . . . . .	16 431	5 047	256	59	54,9	16,9	0,86	0,20	
Posen . . . . .	148 238	41 958	3 929	114	83,7	23,7	2,22	0,06	
Rostock . . . . .	23 697	10 902	711	107	35,0	16,1	1,05	0,16	
Stettin . . . . .	93 481	23 492	1 988	133	60,7	15,3	1,29	0,09	
Stuttgart . . . . .	98 790	21 625	3 775	430	50,1	11,0	1,92	0,22	
Zweibrücken . . . . .	38 714	47 580	695	83	57,2	70,3	1,03	0,12	
<b>Deutsches Reich</b>	<b>3 186 796</b>	<b>1 039 029</b>	<b>71 635</b>	<b>5 347</b>	<b>70,5</b>	<b>23,0</b>	<b>1,58</b>	<b>0,12</b>	
Dagegen:									
Deutsches Reich 1883.	3 256 029	1 136 790	71 670	5 649	72,0	25,1	1,58	0,12	
Deutsches Reich 1882.	3 291 557	1 261 391	74 044	5 905	72,8	27,9	1,64	0,13	

<sup>1)</sup> Mahnsachen, ordentliche und Urkundenprozesse, Ehe- und landgerichtliche Entmündigungssachen.

<sup>2)</sup> Hauptverfahren und durch Antrag auf Erlass eines amtsrichterlichen Strafbefehls eingeleitete Straffachen.

<sup>3)</sup> Die starke Abnahme gegen das Vorjahr erklärt sich daraus, daß in Folge des preuß. Gesetzes vom 23. April 1883 ein Theil der Uebertretungen neuerdings nicht mehr durch die Amts- u. Gerichte, sondern polizeilich verfolgt wird.



## C. Zahl der im Jahre 1884 in höherer Instanz anhängig gewordenen Sachen.

Bezirke der Oberlandesgerichte.	Zahl der im Jahre 1884 in höherer Instanz anhängig gewordenen										
	Civilsachen					Strafsachen					
	Berufungen		Revisionen		Berufungen		Revisionen gegen Urtheile				
	über- haupt.	auf je 1000 Sachen der Vorinstanz (Sp. 11).	über- haupt.	auf je 1000 Sachen der Vorinstanz (Sp. 19).	über- haupt.	auf je 1000 Sachen der Vorinstanz (Sp. 12).	der ersten Instanz		der Berufungsinstanz		
						über- haupt.	auf je 1000 Urtheile der Vorinstanz (Sp. 13).	über- haupt.	auf je 1000 Urtheile der Vorinstanz (Sp. 23).		
1	19	20	21	22	23	24	25	26	27	28	
Augsburg .....	515	13,7	46	89,3	917	20,9	55	35,7	(1 —	—	
Bamberg .....	946	12,0	38	40,2	1 233	21,7	70	39,7	(1 —	—	
Berlin .....	6 226	21,7	385	61,8	5 081	62,4	523	81,4	(2 712	140,1	
Braunschweig .....	349	16,1	26	74,5	163	13,9	11	26,8	13	79,8	
Breslau .....	4 233	16,2	146	34,5	5 944	70,9	417	51,4	269	45,3	
Cassel .....	944	9,0	31	32,8	896	42,2	52	69,1	47	52,5	
Celle .....	1 991	14,8	93	46,7	2 154	54,3	171	54,7	103	47,8	
Cöln .....	2 896	11,9	177	61,1	2 270	48,8	175	45,2	69	30,4	
Cosmar .....	1 356	16,0	52	38,3	747	14,1	37	24,0	28	37,5	
Darmstadt .....	880	8,2	38	43,2	753	19,4	19	25,6	49	65,1	
Dresden .....	2 763	18,4	80	29,0	1 984	59,8	157	32,4	135	68,0	
Frankfurt a. M. ....	1 072	8,8	54	50,4	993	40,1	50	35,7	26	26,2	
Hamburg .....	1 334	24,2	138	103,4	560	51,5	78	52,2	32	57,1	
Hamm .....	3 516	15,5	191	54,3	2 504	87,6	184	55,7	118	47,1	
Jena .....	943	11,3	50	53,0	820	37,9	59	38,3	52	63,4	
Karlsruhe .....	1 333	10,9	75	56,3	882	54,8	56	24,3	41	46,5	
Kiel .....	875	14,8	45	51,4	728	42,4	40	32,4	31	42,6	
Königsberg .....	2 820	15,8	54	19,1	3 068	67,6	172	44,3	104	33,9	
Marienwerder .....	1 911	18,7	60	31,4	2 066	64,8	147	51,4	76	36,8	
München .....	1 345	21,9	85	63,2	1 506	17,2	100	25,2	(1 205	37,1	
Naumburg .....	2 791	14,5	141	50,5	2 791	73,0	226	71,8	133	47,7	
Nürnberg .....	798	14,9	37	46,4	1 455	25,9	63	31,3	(1 —	—	
Odenburg .....	168	10,2	10	59,5	125	24,8	10	39,1	11	88,0	
Posen .....	2 711	18,3	91	33,6	2 751	65,6	208	52,9	109	39,6	
Rostock .....	452	19,1	29	64,2	635	58,2	52	73,1	65	102,4	
Stettin .....	1 966	21,0	81	41,2	1 862	79,3	114	57,3	97	52,1	
Stuttgart .....	862	8,7	15	17,4	968	44,8	43	11,4	36	37,2	
Zweibrücken .....	266	6,9	19	71,4	419	8,8	15	21,6	(1 —	—	
Deutsches Reich	48 262	15,1	2 287	47,4	46 275	44,5	3 304	46,1	2 561	55,3	
Dagegen:											
Deutsches Reich 1883.	47 312	14,5	2 117	44,7	42 974	37,8	3 278	45,7	2 203	51,3	
Deutsches Reich 1882.	45 286	13,8	1 885	41,6	40 328	32,0	3 375	45,6	1 949	48,3	

<sup>1)</sup> Sämmtliche Revisionen gegen Urtheile der Berufungsinstanz in Strafsachen gehen aus dem ganzen Königreich Bayern an das Oberlandesgericht in München.

<sup>2)</sup> Ein großer Theil der Revisionen gegen Urtheile der Berufungsinstanz in Strafsachen geht aus dem ganzen Königreich Preußen an das Oberlandesgericht in Berlin.



2. Kriminal-Statistik.

Im Jahre 1884 abgeurtheilte Verbrechen und Vergehen gegen Reichsgesetze.

A. Strafbare Handlungen, Angeklagte, Verurtheilte.

Verbrechen und Vergehen gegen Reichsgesetze. (§§ des Strafgesetzbuchs.)	Gesammtzahl der			Von den Verurtheilten sind nach dem			
	Strafbaren Handlun- gen. <sup>2)</sup>	Ange- klagten. <sup>2)</sup>	Verur- theilten. <sup>2)</sup>	Geschlecht:		Alter:	
				männlich.	weiblich.	noch nicht 18 Jahr.	18 Jahr und älter.
1	2	3	4	5	6	7	8
Verbr. u. Vergehen g. Reichsgesetze überhaupt	503 565	424 892	345 977	281 637	64 340	31 342	314 635
Davon: <sup>1)</sup> a) geg. Staat, öffentl. Ordnung, Religion	67 456	64 123	56 082	50 735	5 347	936	55 146
b) gegen die Person	157 979	158 860	125 299	106 084	19 215	5 948	119 351
c) » das Vermögen	271 782	199 868	162 898	123 260	39 638	24 429	138 469
d) Verbrechen und Vergehen im Amte..	6 348	2 041	1 698	1 558	140	29	1 669
Insbefondere (durch Schwere oder Zahl hervorragend):							
1. Gewalt und Drohungen gegen Beamte (113, 114, 117—119)	14 213	13 604	12 462	11 288	1 174	219	12 243
2. Hausfriedensbruch (123)	21 927	18 750	15 353	13 172	2 181	461	14 892
3. Verletzung der Wehrpflicht (140)	17 777	17 775	17 485	17 481	4	9	17 476
4. Meineid (153—155)	1 604	1 542	923	683	240	35	888
5. Unzucht, Nothzucht (174, 176—178)	6 764	3 511	2 797	2 775	22	623	2 174
6. Beleidigung (185—187, 189)	65 039	56 571	42 616	31 001	11 615	647	41 969
7. Mord u. Todtschlag (211, 212—215)	338	324	270	218	52	6	264
8. Körperverletzung, einfache (223)	22 169	23 833	18 718	16 812	1 906	758	17 960
» gefährliche u. schwere (223a-226)	42 834	59 177	48 710	45 561	3 149	3 293	45 417
9. Nöthigung u. Bedrohung (240, 241)	11 608	6 613	5 243	4 968	275	148	5 095
10. Diebstahl (242—244)	141 414	113 049	96 720	69 689	27 031	17 957	78 763
11. Unterschlagung (246)	37 745	18 056	14 630	11 733	2 897	1 436	13 194
12. Raub u. räub. Erpressung (249-252, 255)	442	507	445	420	25	66	379
13. Fehlerei (258—261)	14 545	11 462	7 695	4 401	3 294	723	6 972
14. Betrug (263—265)	32 888	16 130	12 690	9 973	2 717	1 153	11 537
15. Fälschung öffentl. u. Urkunden (267-273)	6 955	3 395	2 973	2 461	512	315	2 658
16. Sachbeschädigung (303—305)	17 737	16 545	12 379	11 504	875	1 662	10 717
17. Brandstiftung (306—308 [311])	885	894	609	488	121	146	463
	Auf 10 000 über 12 Jahr alte Einwohner <sup>3)</sup> kommen:			Von je 100 Verurtheilten gehören dem betr. Geschlecht bezw. Alter an:			
Verbr. und Vergehen g. Reichsgesetze überhaupt	155,3	131,1	106,7	81,4	18,6	9,1	90,9
Davon: <sup>1)</sup> a) geg. Staat, öffentl. Ordnung, Religion	20,8	19,8	17,3	90,5	9,5	1,7	98,3
b) gegen die Person	48,7	49,0	38,6	84,7	15,3	4,7	95,3
c) » das Vermögen	83,8	61,7	50,2	75,7	24,3	15,0	85,0
d) Verbrechen und Vergehen im Amte..	2,0	0,6	0,5	91,7	8,3	1,7	98,3
1. Gewalt und Drohungen gegen Beamte	4,4	4,2	3,8	90,6	9,4	1,8	98,2
2. Hausfriedensbruch	6,8	5,8	4,7	85,8	14,2	3,0	97,0
3. Verletzung der Wehrpflicht	5,5	5,5	5,4	100,0	0,0	0,1	99,9
4. Meineid	0,5	0,5	0,3	74,0	26,0	3,8	96,2
5. Unzucht, Nothzucht	2,1	1,1	0,9	99,2	0,8	22,3	77,7
6. Beleidigung	20,1	17,5	13,1	72,7	27,3	1,5	98,5
7. Mord und Todtschlag	0,1	0,1	0,1	80,7	19,3	2,2	97,8
8. Körperverletzung, einfache	6,9	7,4	5,8	89,8	10,2	4,0	96,0
9. » gefährliche u. schwere	13,2	18,3	15,0	93,5	6,5	6,8	93,2
10. Nöthigung und Bedrohung	3,6	2,0	1,6	94,8	5,2	2,8	97,2
11. Diebstahl	43,6	34,9	29,8	72,1	27,9	18,6	81,4
12. Unterschlagung	11,6	5,6	4,5	80,2	19,8	9,8	90,2
13. Raub und räuberische Erpressung	0,1	0,2	0,1	94,4	5,6	14,8	85,2
14. Fehlerei	4,5	3,5	2,4	57,2	42,8	9,4	90,6
15. Betrug	10,1	5,0	3,9	78,6	21,4	9,1	90,9
16. Fälschung öffentlicher u. Urkunden	2,1	1,0	0,9	82,8	17,2	10,6	89,4
17. Sachbeschädigung	5,5	5,1	3,8	92,9	7,1	13,4	86,6
18. Brandstiftung	0,3	0,3	0,2	80,1	19,9	24,0	76,0

1) a umfasst die §§ 49a, 80—168, b die §§ 169—241, c die §§ 242—330, d die §§ 331—359 des Strafgesetzbuchs. Verbrechen und Vergehen gegen andere Reichsgesetze sind nach ihrer Natur auf diese 4 Kategorien vertheilt. Die von Militär-Berichten erliebigen Strafsachen, sowie die Zwißerhandlungen gegen die Vorschriften über die Erhebung öffentlicher Abgaben und Gefälle sind ausgeschlossen.  
 2) Bezüglich derer im Jahre 1884 Entscheidungen deutscher Gerichte (einschl. Konsular-Gerichte) rechtskräftig geworden sind.  
 3) Bezeichner auf den Anfang des Jahres 1884.



## B. Im Jahre 1884 Verurtheilte nach Staaten und Landestheilen.

Staaten und Landestheile (Ort der That).	Gesamt- zahl der im Jahre 1884 ( <sup>1</sup> Verur- theilten.	Darunter Verurtheilte wegen							
		Verbrechen und Vergehen				1.	2.	3.	4.
		a. gegen Staats- öffentliche Ordnung, Religion.	b. gegen die Person.	c. gegen das Vermögen.	d. im Amte.	Gewalt u. gegen Beamte.	Haus- friedens- bruch.	Ver- letzung der Wehr- pflicht.	Wein- eid.
1	2	3	4	5	6	7	8	9	10
Prov. Ostpreußen . . . . .	24 624	3 326	7 058	14 159	81	717	1 330	608	81
» Westpreußen . . . . .	17 025	3 697	4 630	8 649	49	628	1 056	1 661	35
Stadt Berlin . . . . .	11 721	1 807	3 698	6 181	35	616	643	193	21
Prov. Brandenburg . . . . .	15 671	2 461	5 851	7 300	59	626	972	579	42
» Pommern . . . . .	11 197	2 699	3 958	4 518	22	369	703	1 334	21
» Posen . . . . .	22 173	4 052	6 558	11 478	85	517	1 145	1 927	54
» Schlesien . . . . .	38 773	6 005	13 756	18 904	108	1 715	2 024	852	120
» Sachsen . . . . .	14 690	1 899	5 995	6 732	64	569	795	180	45
» Schleswig-Holstein . . . . .	5 374	1 464	1 382	2 488	40	333	313	689	6
» Hannover . . . . .	12 277	2 127	4 720	5 337	93	289	824	673	56
» Westfalen . . . . .	9 673	1 758	3 890	3 946	79	376	605	482	42
» Hessen-Rhassau . . . . .	9 708	1 668	3 853	4 112	75	500	340	555	15
» Rheinland . . . . .	20 208	3 401	8 584	8 068	155	841	839	975	38
Hohenzollern . . . . .	285	26	147	111	1	12	8	—	—
<b>Königr. Preußen</b>	<b>213 399</b>	<b>36 390</b>	<b>74 080</b>	<b>101 983</b>	<b>946</b>	<b>8 108</b>	<b>11 597</b>	<b>10 708</b>	<b>576</b>
Die 3 Reg.-Bez. Franken . . . . .	14 783	1 866	6 478	6 362	77	409	450	575	38
Uebr. Bayern r. d. Rheines . . . . .	25 664	2 264	11 783	11 498	119	664	497	451	90
Bayern l. Rh. (Rh. Pfalz) . . . . .	7 227	1 005	4 060	2 129	33	160	249	476	9
<b>Königr. Bayern</b>	<b>47 674</b>	<b>5 135</b>	<b>22 321</b>	<b>19 989</b>	<b>229</b>	<b>1 233</b>	<b>1 196</b>	<b>1 502</b>	<b>137</b>
Königr. Sachsen . . . . .	21 039	3 265	6 030	11 637	107	1 091	633	268	40
Württemberg . . . . .	13 724	2 586	5 219	5 789	130	583	248	1 193	55
Baden . . . . .	9 722	1 295	3 454	4 884	89	244	170	535	33
Hessen . . . . .	5 056	658	2 336	2 037	25	138	122	268	6
Mecklenburg-Schwerin . . . . .	2 837	526	870	1 413	28	97	186	61	11
Sachsen-Weimar . . . . .	1 976	210	639	1 119	8	56	67	50	5
Mecklenburg-Strelitz . . . . .	504	78	168	256	2	23	27	10	—
Oldenburg . . . . .	1 512	234	467	809	2	32	69	80	5
Braunschweig . . . . .	2 391	342	834	1 205	10	43	144	39	12
Sachsen-Meiningen . . . . .	1 534	178	749	598	9	40	31	65	5
Sachsen-Altenburg . . . . .	977	58	208	708	3	7	28	11	1
Sachsen-Coburg-Gotha . . . . .	1 252	137	465	648	2	44	40	35	3
Anhalt . . . . .	1 793	203	705	878	7	59	105	19	6
Schwarzburg-Sondersh. . . . .	663	65	201	394	3	14	32	9	1
Schwarzburg-Rudolstadt . . . . .	849	123	282	437	7	45	32	19	7
Waldeck . . . . .	216	36	77	99	4	6	8	20	—
Reuß älterer Linie . . . . .	406	59	134	213	—	21	22	12	2
Reuß jüngerer Linie . . . . .	719	72	168	476	3	20	41	—	3
Schaumburg-Lippe . . . . .	105	11	43	50	1	2	4	—	1
Lippe . . . . .	423	71	104	245	3	10	27	14	1
Lübeck . . . . .	449	75	116	256	2	6	19	29	1
Bremen . . . . .	1 514	321	410	772	11	53	90	83	6
Hamburg . . . . .	4 011	764	892	2 343	12	219	185	68	5
Elßaß-Lothringen . . . . .	10 822	3 043	4 290	3 435	54	266	226	2 387	1
<b>Deutsches Reich</b>	<b>345 567</b>	<b>55 935</b>	<b>125 262</b>	<b>162 673</b>	<b>1 697</b>	<b>12 460</b>	<b>15 349</b>	<b>17 485</b>	<b>923</b>
Ausland . . . . .	410	147	37	225	1	2	4	—	—
<b>Zusammen</b>	<b>345 977</b>	<b>56 082</b>	<b>125 299</b>	<b>162 898</b>	<b>1 698</b>	<b>12 462</b>	<b>15 353</b>	<b>17 485</b>	<b>923</b>
Dagegen im Jahre { 1883: . . . . .	330 128	51 684	112 237	164 590	1 617	11 853	13 306	16 032	871
{ 1882: . . . . .	329 968	51 623	107 398	169 334	1 613	11 948	13 326	14 119	1 011

<sup>1</sup>) wegen Verbrechen und Vergehen gegen Reichsgesetze (s. auch Anm. 1 Seite 171). — <sup>2</sup>) Die Band 18 N. 3. der Statistik des Deutschen Reichs S. 230 fg. dem Betrag zugerechneten Zuwiderhandlungen gegen § 10 des



Noch: B. Im Jahre 1884 Verurtheilte nach Staaten und Landestheilen.

Darunter Verurtheilte wegen													
5.	6.	7.	8.	9.	10.	11.	12.	13.	14.	15.	16.	17.	18.
Un- zucht, Noth- zucht.	Belei- digung.	Mord und Tödt- schlag.	Einfache Körper- verletzung.	Gefähr- liche u. Körper- verletzung.	Nöthi- gung und Bedro- hung.	Diebstahl.	Unter- schlagung.	Raub u.	Sehlerei.	Betrug. 2)	Fälschung von Urkunden.	Sach- beschädi- gung.	Brand- stiftung.
11	12	13	14	15	16	17	18	19	20	21	22	23	24
63	2 241	15	1 581	2 547	244	9 013	873	20	867	391	142	822	65
62	1 004	7	910	2 219	209	5 977	460	41	525	281	82	654	38
91	1 601	2	539	702	73	3 263	986	14	325	538	234	257	—
128	2 277	10	1 055	1 947	175	4 471	594	22	292	476	117	568	29
63	1 311	4	726	1 536	120	2 764	355	14	169	250	43	413	13
51	1 719	16	1 211	2 873	374	7 960	649	49	773	365	123	771	50
233	4 890	39	2 453	4 687	752	11 883	1 683	67	1 171	985	285	1 126	86
134	2 435	17	998	1 841	213	4 020	691	18	310	631	108	493	21
60	515	3	235	449	36	1 427	283	1	102	238	26	193	12
101	1 472	12	1 044	1 656	173	2 879	552	20	180	595	69	606	17
138	847	10	615	1 878	198	2 133	333	27	101	291	87	522	11
92	1 773	8	525	1 123	138	2 339	432	4	152	376	86	342	10
256	2 397	19	1 226	3 898	216	4 161	605	27	348	643	220	1 103	22
3	80	—	12	48	2	56	7	—	3	22	2	9	1
<b>1 475</b>	<b>24 562</b>	<b>162</b>	<b>13 130</b>	<b>27 404</b>	<b>2 923</b>	<b>62 346</b>	<b>8 503</b>	<b>324</b>	<b>5 318</b>	<b>6 082</b>	<b>1 624</b>	<b>7 879</b>	<b>375</b>
103	1 962	10	1 013	2 851	283	3 626	646	12	298	576	127	579	14
243	3 654	36	1 153	5 772	527	6 038	1 143	41	469	1 237	252	910	36
39	994	2	788	1 994	141	1 067	276	1	84	241	30	284	5
<b>385</b>	<b>6 610</b>	<b>48</b>	<b>2 954</b>	<b>10 617</b>	<b>951</b>	<b>10 731</b>	<b>2 065</b>	<b>54</b>	<b>851</b>	<b>2 054</b>	<b>409</b>	<b>1 773</b>	<b>55</b>
253	2 886	16	368	1 801	215	7 302	1 155	13	459	1 251	261	569	42
167	2 350	15	346	1 783	341	3 142	531	20	183	823	135	366	45
145	1 057	8	277	1 451	252	2 609	474	2	191	681	120	328	16
46	989	2	212	905	99	1 073	210	4	79	192	60	231	12
21	229	2	90	449	34	856	121	2	49	141	22	59	20
23	317	1	54	162	35	680	140	—	28	116	20	65	6
5	58	—	25	70	3	152	19	—	22	15	5	11	—
13	123	1	61	232	16	349	106	—	19	114	21	105	1
31	421	2	72	256	13	729	123	8	44	108	20	88	8
12	318	—	95	246	50	345	64	1	32	51	15	53	4
17	77	1	8	73	11	468	55	2	10	78	11	45	4
8	197	—	47	165	28	427	49	—	30	71	6	39	—
26	304	1	91	235	17	593	62	1	49	68	8	48	2
11	114	—	19	45	4	286	23	—	12	21	9	15	—
7	111	—	6	100	42	283	50	—	22	31	5	30	1
—	37	—	11	23	4	57	7	—	1	7	2	10	—
3	55	—	7	60	2	145	12	1	6	19	—	18	1
9	55	1	2	76	12	291	49	—	12	60	2	44	—
4	23	—	2	8	1	30	4	—	1	10	1	2	—
6	48	1	7	26	9	145	12	—	7	25	3	35	1
5	40	—	14	46	—	163	26	—	10	22	6	17	—
11	102	—	71	176	9	419	116	3	27	91	15	65	1
30	207	2	187	302	53	1 163	396	4	89	252	125	98	2
83	1 316	6	556	1 985	117	1 821	232	6	140	289	64	382	13
<b>2 796</b>	<b>42 606</b>	<b>269</b>	<b>18 712</b>	<b>48 696</b>	<b>5 241</b>	<b>96 605</b>	<b>14 604</b>	<b>445</b>	<b>7 691</b>	<b>12 672</b>	<b>2 969</b>	<b>12 375</b>	<b>609</b>
1	10	1	6	14	2	115	26	—	4	18	4	4	—
<b>2 797</b>	<b>42 616</b>	<b>270</b>	<b>18 718</b>	<b>48 710</b>	<b>5 243</b>	<b>96 720</b>	<b>14 630</b>	<b>445</b>	<b>7 695</b>	<b>12 690</b>	<b>2 973</b>	<b>12 379</b>	<b>609</b>
2 771	39 911	317	17 116	41 477	4 021	99 633	14 568	419	7 974	12 387	2 933	11 153	627
2 918	38 971	320	16 527	38 864	3 623	103 050	14 577	413	8 522	11 969	2 899	11 639	644

Reichsgesetzes über den Verkehr mit Nahrungsmitteln u. sind hier nicht gezählt, sondern nur die Verbrechen und Vergehen gegen §§ 263—265 des Strafgesetzbuchs.



C. Im Jahre 1884 Verurtheilte auf 10000 über 12 Jahr alte Einwohner <sup>1)</sup>.

Staaten und Landestheile (Ort der That).	Auf 10000 über 12 Jahr alte Einwohner kommen Verurtheilte wegen											
	Verbrechen und Vergehen					1. Gewalt u. gegen Be- amte.	2. Haus- frie- dens- bruch.	3. Ver- letzung der Wehr- pflicht.	4. Mein- eid.	5. Un- zucht, Norb- zucht.	6. Belei- tigung.	7. Mord und Tods- schlag.
	gegen Reichs- gefesse über- haupt.	a. gegen Staat, öffent- liche Ordnung, Reli- gion.	b. gegen die Person.	c. gegen das Ver- mögen.	d. im Amte.							
	1	2	3	4	5	6	7	8	9	10	11	12
Prov. Ostpreußen . . . . .	179,3	24,2	51,4	103,1	0,6	5,2	9,7	4,4	0,59	0,46	16,3	0,11
» Westpreußen . . . . .	181,9	39,5	49,5	92,4	0,5	6,7	11,3	17,7	0,37	0,66	10,7	0,07
Stadt Berlin . . . . .	126,8	19,5	40,0	66,9	0,4	6,7	7,0	2,1	0,23	0,98	17,3	0,02
Prov. Brandenburg . . . . .	93,3	14,6	34,8	43,5	0,4	3,7	5,8	3,4	0,25	0,76	13,6	0,06
» Pommern . . . . .	107,8	26,0	38,1	43,5	0,2	3,6	6,8	12,8	0,20	0,61	12,6	0,04
» Posen . . . . .	197,4	36,1	58,4	102,2	0,7	4,6	10,2	17,2	0,48	0,45	15,3	0,14
» Schlesien . . . . .	136,7	21,2	48,5	66,6	0,4	6,0	7,1	3,0	0,42	0,82	17,2	0,14
» Sachsen . . . . .	88,6	11,4	36,2	40,6	0,4	3,4	4,8	1,1	0,27	0,81	14,7	0,10
» Schleswig-Holstein . . . . .	67,4	18,4	17,3	31,2	0,5	4,2	3,9	8,6	0,08	0,75	6,5	0,04
» Hannover . . . . .	80,7	14,0	31,0	35,1	0,6	1,9	5,4	4,4	0,37	0,66	9,7	0,08
» Westfalen . . . . .	68,2	12,4	27,4	27,8	0,6	2,6	4,3	3,4	0,30	0,97	6,0	0,07
» Hessen-Nassau . . . . .	87,9	15,1	34,9	37,2	0,7	4,5	3,1	5,0	0,14	0,83	16,1	0,07
» Rheinland . . . . .	69,6	11,7	29,6	27,8	0,5	2,9	2,9	3,4	0,13	0,88	8,3	0,07
Hohenzollern . . . . .	60,8	5,6	31,3	23,7	0,2	2,6	1,7	—	—	0,64	17,1	—
<b>Königr. Preußen</b>	<b>110,2</b>	<b>18,8</b>	<b>38,2</b>	<b>52,7</b>	<b>0,5</b>	<b>4,2</b>	<b>6,0</b>	<b>5,5</b>	<b>0,30</b>	<b>0,76</b>	<b>12,7</b>	<b>0,08</b>
Die 3 Reg. v. Bez. Franken . . . . .	111,2	14,0	48,7	47,9	0,6	3,1	3,4	4,3	0,29	0,78	14,8	0,08
Uebr. Bayern r. d. Rheins . . . . .	123,8	10,9	56,8	55,5	0,6	3,2	2,4	2,2	0,43	1,17	17,6	0,17
Bayern l. Rh. (Nbz. Pfalz) . . . . .	158,8	22,1	89,2	46,8	0,7	3,5	5,5	10,5	0,20	0,86	21,8	0,04
<b>Königr. Bayern</b>	<b>123,6</b>	<b>13,3</b>	<b>57,9</b>	<b>51,8</b>	<b>0,6</b>	<b>3,2</b>	<b>3,1</b>	<b>3,9</b>	<b>0,36</b>	<b>1,00</b>	<b>17,1</b>	<b>0,12</b>
Königr. Sachsen . . . . .	97,0	15,1	27,8	53,6	0,5	5,0	2,9	1,2	0,18	1,16	13,3	0,07
Württemberg . . . . .	99,1	18,7	37,7	41,8	0,9	4,2	1,8	8,6	0,40	1,21	17,0	0,11
Baden . . . . .	87,0	11,6	30,9	43,7	0,8	2,2	1,5	4,8	0,30	1,30	9,5	0,07
Hessen . . . . .	75,1	9,8	34,7	30,2	0,4	2,1	1,8	4,0	0,09	0,68	14,7	0,03
Mecklenburg-Schwerin . . . . .	69,4	12,9	21,3	34,5	0,7	2,4	4,5	1,5	0,27	0,51	5,6	0,05
Sachsen-Weimar . . . . .	87,8	9,3	28,4	49,7	0,4	2,5	3,0	2,2	0,22	1,02	14,1	0,04
Mecklenburg-Strelitz . . . . .	68,1	10,5	22,7	34,6	0,3	3,1	3,6	1,4	—	0,68	7,8	—
Oldenburg . . . . .	62,3	9,6	19,3	33,3	0,1	1,3	2,8	3,3	0,21	0,54	5,1	0,04
Braunschweig . . . . .	91,7	13,1	32,0	46,2	0,4	1,6	5,5	1,5	0,46	1,19	16,1	0,08
Sachsen-Meiningen . . . . .	103,2	12,0	50,4	40,2	0,6	2,7	2,1	4,4	0,34	0,81	21,4	—
Sachsen-Altenburg . . . . .	85,9	5,1	18,3	62,2	0,3	0,6	2,5	1,0	0,09	1,49	6,8	0,09
Sachsen-Coburg-Gotha . . . . .	88,7	9,7	33,0	45,9	0,1	3,1	2,8	2,5	0,21	0,57	14,0	—
Anhalt . . . . .	104,0	11,8	40,9	50,9	0,4	3,4	6,1	1,1	0,35	1,51	17,6	0,06
Schwarzburg-Sondersh. . . . .	129,3	12,7	39,2	76,8	0,6	2,7	6,2	1,8	0,19	2,14	22,2	—
Schwarzburg-Rudolstadt . . . . .	149,8	21,7	49,8	77,1	1,2	7,9	5,6	3,4	1,24	1,24	19,6	—
Waldeck . . . . .	56,1	9,4	20,0	25,7	1,0	1,6	2,1	5,2	—	—	9,6	—
Neuß älterer Linie . . . . .	108,9	15,8	36,0	57,1	—	5,6	5,9	3,2	0,54	0,80	14,7	—
Neuß jüngerer Linie . . . . .	93,7	9,4	21,9	62,0	0,4	2,6	5,3	—	0,39	1,17	7,2	0,13
Schaumburg-Lippe . . . . .	40,7	4,3	16,6	19,4	0,4	0,8	1,5	—	0,39	1,55	8,9	—
Lippe . . . . .	49,0	8,2	12,1	28,4	0,3	1,2	3,1	1,6	0,12	0,70	5,6	0,12
Lübeck . . . . .	87,5	14,6	22,6	49,9	0,4	1,2	3,7	5,7	0,19	0,97	7,8	—
Bremen . . . . .	131,7	27,9	35,7	67,1	1,0	4,6	7,8	7,2	0,52	0,96	8,9	—
Hamburg . . . . .	102,3	19,5	22,7	59,8	0,3	5,6	4,7	1,7	0,13	0,77	5,3	0,05
Elfaß-Lothringen . . . . .	95,7	26,9	37,9	30,4	0,5	2,4	2,0	21,1	0,01	0,73	11,6	0,05
<b>Deutsches Reich</b>	<b>106,6</b>	<b>17,3</b>	<b>38,6</b>	<b>50,2</b>	<b>0,5</b>	<b>3,8</b>	<b>4,7</b>	<b>5,4</b>	<b>0,28</b>	<b>0,86</b>	<b>13,1</b>	<b>0,08</b>
Dagegen:												
Deutsches Reich 1883 . . . . .	102,3	16,0	34,8	51,0	0,5	3,7	4,1	5,0	0,27	0,86	12,4	0,10
Deutsches Reich 1882 . . . . .	103,1	16,1	33,6	52,9	0,5	3,7	4,3	4,4	0,32	0,91	12,3	0,10

1) Vergl. Ann. 3 Seite 171.



Noch: C. Im Jahre 1884 Verurtheilte auf 10000 über 12 Jahr alte Einwohner<sup>1)</sup>.

Staaten und Landestheile (Ort der That).	Auf 10 000 über 12 Jahr alte Einwohner kommen Verurtheilte wegen										
	8. Ein- fache Körper- ver- letzung.	9. Ge- fähr- liche z. Körper- ver- letzung.	10. Nöthi- gung und Ver- dro- hung.	11. Dieb- stahl.	12. Unter- schla- gung.	13. Raub z.	14. Feh- lerei.	15. Be- trug.	16. Fäl- schung von Ur- kunden.	17. Sach- be- schä- di- gung.	18. Brand- stif- tung.
1	14	15	16	17	18	19	20	21	22	23	24
Prov. Ostpreußen . . . . .	11,5	18,5	1,8	65,6	6,4	0,15	6,3	2,8	1,03	6,0	0,47
» Westpreußen . . . . .	9,7	23,7	2,2	63,8	4,9	0,44	5,6	3,0	0,88	7,0	0,41
Stadt Berlin . . . . .	5,8	7,6	0,8	35,3	10,7	0,15	3,5	5,8	2,53	2,8	—
Prov. Brandenburg . . . . .	6,3	11,6	1,0	26,6	3,5	0,13	1,7	2,8	0,70	3,4	0,17
» Pommern . . . . .	7,0	14,8	1,2	26,6	3,4	0,13	1,6	2,4	0,41	4,0	0,13
» Posen . . . . .	10,8	25,6	3,3	70,9	5,8	0,44	6,9	3,2	1,10	6,9	0,45
» Schlesien . . . . .	8,7	16,5	2,7	41,9	5,9	0,24	4,1	3,5	1,00	4,0	0,30
» Sachsen . . . . .	6,0	11,1	1,3	24,3	4,2	0,11	1,9	3,8	0,65	3,0	0,13
» Schleswig-Holstein . . . . .	2,9	5,6	0,5	17,9	3,6	0,01	1,3	3,0	0,33	2,4	0,15
» Hannover . . . . .	6,9	10,9	1,1	18,9	3,6	0,13	1,2	3,9	0,45	4,0	0,11
» Westfalen . . . . .	4,3	13,2	1,4	15,0	2,3	0,19	0,7	2,1	0,61	3,7	0,08
» Hessen-Nassau . . . . .	4,8	10,2	1,2	21,2	3,9	0,04	1,4	3,4	0,78	3,1	0,09
» Rheinland . . . . .	4,2	13,4	0,7	14,3	2,1	0,09	1,2	2,2	0,76	3,8	0,08
Sohsenzollern . . . . .	2,6	10,2	0,4	11,9	1,5	—	0,6	4,7	0,43	1,9	0,21
<b>Königr. Preußen</b>	<b>6,8</b>	<b>14,2</b>	<b>1,5</b>	<b>32,2</b>	<b>4,4</b>	<b>0,17</b>	<b>2,7</b>	<b>3,1</b>	<b>0,84</b>	<b>4,1</b>	<b>0,19</b>
Die 3 Reg. Bez. Franken . . . . .	7,6	21,5	2,1	27,3	4,9	0,09	2,2	4,3	0,96	4,4	0,11
Uebr. Bayern r. d. Rheins . . . . .	5,6	27,8	2,5	29,1	5,5	0,20	2,3	6,0	1,22	4,4	0,17
Bayern l. Rh. (Rbz. Pfalz)	17,3	43,8	3,1	23,4	6,1	0,02	1,8	5,3	0,66	6,2	0,11
<b>Königr. Bayern</b>	<b>7,7</b>	<b>27,5</b>	<b>2,5</b>	<b>27,8</b>	<b>5,4</b>	<b>0,14</b>	<b>2,2</b>	<b>5,3</b>	<b>1,06</b>	<b>4,6</b>	<b>0,14</b>
Königr. Sachsen . . . . .	1,7	8,3	1,0	33,6	5,3	0,06	2,1	5,8	1,20	2,6	0,19
Württemberg . . . . .	2,5	12,9	2,5	22,7	3,8	0,14	1,3	5,9	0,98	2,6	0,33
Baden . . . . .	2,5	13,0	2,3	23,4	4,2	0,02	1,7	6,1	1,07	2,9	0,14
Hessen . . . . .	3,1	13,4	1,5	15,9	3,1	0,06	1,2	2,9	0,89	3,4	0,18
Mecklenburg-Schwerin . . . . .	2,2	11,0	0,8	20,9	3,0	0,05	1,2	3,4	0,54	1,4	0,49
Sachsen-Weimar . . . . .	2,4	7,2	1,6	30,2	6,2	—	1,2	5,2	0,89	2,9	0,27
Mecklenburg-Strelitz . . . . .	3,4	9,5	0,4	20,5	2,6	—	3,0	2,0	0,68	1,5	—
Oldenburg . . . . .	2,5	9,6	0,7	14,4	4,4	—	0,8	4,7	0,87	4,3	0,04
Braunschweig . . . . .	2,8	9,8	0,5	28,0	4,7	0,31	1,7	4,1	0,77	3,4	0,31
Sachsen-Meiningen . . . . .	6,4	16,5	3,4	23,2	4,3	0,07	2,2	3,4	1,01	3,6	0,27
Sachsen-Altenburg . . . . .	0,7	6,4	1,0	41,1	4,8	0,18	0,9	6,9	0,97	4,0	0,35
Sachsen-Coburg-Gotha . . . . .	3,3	11,7	2,0	30,3	3,5	—	2,1	5,0	0,43	2,8	—
Anhalt . . . . .	5,3	13,6	1,0	34,4	3,6	0,06	2,8	3,9	0,46	2,8	0,12
Schwarzburg-Sondersh. . . . .	3,7	8,8	0,8	55,8	4,5	—	2,3	4,1	1,75	2,9	—
Schwarzburg-Rudolstadt . . . . .	1,1	17,7	7,4	49,9	8,8	—	3,9	5,5	0,88	5,3	0,18
Waldeck . . . . .	2,9	6,0	1,0	14,8	1,8	—	0,3	1,8	0,52	2,6	—
Reuß älterer Linie . . . . .	1,9	16,1	0,5	38,9	3,2	0,27	1,6	5,1	—	4,8	0,27
Reuß jüngerer Linie . . . . .	0,3	9,9	1,6	37,9	6,4	—	1,6	7,8	0,26	5,7	—
Schaumburg-Lippe . . . . .	0,8	3,1	0,4	11,6	1,5	—	0,4	3,9	0,39	0,8	—
Lippe . . . . .	0,8	3,0	1,0	16,8	1,4	—	0,8	2,9	0,35	4,1	0,12
Lübeck . . . . .	2,7	9,0	—	31,8	5,1	—	1,9	4,3	1,17	3,3	—
Bremen . . . . .	6,2	15,3	0,8	36,4	10,1	0,26	2,3	7,9	1,30	5,7	0,09
Hamburg . . . . .	4,8	7,7	1,4	29,7	10,1	0,10	2,3	6,4	3,19	2,5	0,05
Elfaß-Lothringen . . . . .	4,9	17,6	1,0	16,1	2,1	0,05	1,2	2,6	0,57	3,4	0,11
<b>Deutsches Reich</b>	<b>5,8</b>	<b>15,0</b>	<b>1,6</b>	<b>29,8</b>	<b>4,5</b>	<b>0,14</b>	<b>2,4</b>	<b>3,9</b>	<b>0,92</b>	<b>3,8</b>	<b>0,19</b>
Dagegen:											
Deutsches Reich 1883 . . . . .	5,3	12,9	1,2	30,9	4,5	0,13	2,5	3,8	0,91	3,5	0,19
Deutsches Reich 1882 . . . . .	5,2	12,2	1,1	32,2	4,6	0,13	2,7	3,7	0,91	3,6	0,20



### XIII. Medizinalwesen.

#### Todesursachen in den Städten des Deutschen Reichs mit 15 000 und mehr Einwohnern für die Jahre 1877 bis 1884.<sup>1)</sup>

(Veröffentlichungen des Kaiserlich deutschen Gesundheitsamts, Beilage zu Nr. 14 Jahrg. 1878; Nr. 11 Jahrg. 1879; Nr. 17 Jahrg. 1880; Nr. 30 Jahrg. 1881; Nr. 30 Jahrg. 1882; Nr. 42 Jahrg. 1883; Nr. 45 Jahrg. 1884; Nr. 25 (2. Halbjahr) Jahrg. 1885.)

Vorbemerkungen. Das Gebiet des Deutschen Reichs ist in acht Bezirke (Spalte 1) getheilt; die einzelnen Bezirke umfassen die folgenden Städte mit mehr als 15 000 Einwohnern:<sup>2)</sup>

1. Ostsee-Küstenland: Königsberg i. Pr., Danzig, Stettin, Lübeck, Kiel, Rostock, Elbing, Flensburg, Schwerin i. M., Stralsund, Stolp, Stargard i. Pom., Tilsit, Thorn, Greifswald, Memel, Insterburg, Köslin,\* Graudenz (1877: 14 822 Einwohner), Kolberg,\* Wismar,\* Schleswig.\*
2. Ober- und Warthe-Gebiet: Breslau, Posen, Liegnitz, Bromberg, Königschütze, Beuthen i. O.-Schl., Landsberg a. W., Schweidnitz, Reiffe, Groß-Glogau, Ratibor, Brieg.
3. Sächsisch-Märkisches Tiefland: Berlin, Leipzig, Magdeburg, Halle a. S., Frankfurt a. O., Görlitz, Potsdam, Charlottenburg, Brandenburg a. S., Spandau, Neust.-Magdeburg, Guben, Kottbus, Dessau, Zeitz, Prenzlau, Forst i. N.-L.,\* Burg b. Magdeburg, Merseburg.\*
4. Nordsee-Küstenland: Hamburg einschl. Vororte, Hannover, Bremen, Altona, Braunschweig, Münster, Osnabrück, Bielefeld, Hildesheim, Oldenburg, Harburg, Celle, Lüneburg, Minden, Wandsbeck,\* Ottenen.\*
5. Niederrheinische Niederung: Köln, Barmen, Düsseldorf, Elberfeld, Aachen, Krefeld, Dortmund, Essen, Duisburg, München-Glabach, Bochum, Bonn, Koblenz, Remscheid, Sagen, Trier, Witten, Mülheim a. d. R., Biersen, Hamm i. W., Mülheim a. Rhein, Wesel, Rheydt, Jferlohn, Düren,\* Neuf, Solingen, Oberhausen, Deutz,\* Siegen,\* Eupen.\*
6. Mitteldeutsches Gebirgsland: Dresden, Chemnitz, Cassel, Erfurt, Würzburg, Zwickau, Plauen i. V., Halberstadt, Bamberg, Gera, Gotha, Altenburg, Nordhausen, Freiberg i. S., Mühlhausen i. Th., Zittau, Meerane, Bayreuth, Glauchau, Hof, Weimar, Göttingen, Weissenfels, Eisenach, Crimmitschau, Eisleben,\* Achersleben, Bernburg, Queblinburg, Bauzen,\* Naumburg a. S., Gießen,\* Reichenbach i. Sachsf.,\* Apolda,\* Coburg, Greiz.\*
7. Oberrheinische Niederung: Frankfurt a. M., Straßburg i. E., Mainz, Mannheim, Metz, Karlsruhe, Wiesbaden, Darmstadt, Freiburg i. B., Offenbach, Kaiserslautern, Colmar, Heidelberg, Pforzheim, Hanau, Worms, Bockenheim,\* Speyer,\* Ludwigshafen a. Rh.,\* Kreuznach,\* Baden-Baden (hat noch nicht 15 000 Einwohner).
8. Süddeutsches Hochland: München, Stuttgart, Nürnberg, Augsburg, Regensburg, Ulm, Jürth, Heilbronn, Eßlingen, Landshut i. Bayern,\* Reutlingen, Ludwigsburg i. W.,\* Cannstatt, Passau,\* Ingolstadt,\* Erlangen (hatte bis 1882 noch nicht 15 000 Einwohner).

Deutsches Reich bezw. Bezirke desselben.	I. Ein- wohner- zahl.	II. Ge- storbene überhaupt, ohne die Tobt- geborenen.	III. Todesursachen. (Fortsetzung s. folgende Seite.)								
			Pef- fen.	Masern und Rötheln.	Schar- lach.	Rachen- Diphtherie und Salsbräune (Eroup).	Keuch- husten.	Unter- leibs- typhus (Gastr. Fieber und Neroen- fieber).	Flecl- typhus.	Cho- leca.	
1	2	3	4	5	6	7	8	9	10	11	
Deutsches Reich . . . . .	1877	7 262 806	196 026	42	2 179	4 452	7 523	3 331	3 325	114	5
	1878	7 451 536	201 130	33	1 628	4 339	7 906	2 718	3 566	223	1
	1879	7 611 294	202 112	60	2 144	3 424	7 159	3 021	3 104	202	7
	1880	7 894 001	213 740	135	2 760	4 464	7 349	3 005	3 420	209	6
	1881	7 961 199	207 128	302	1 847	4 996	8 120	2 714	3 216	253	—
	1882	8 585 611	221 743	258	2 173	5 017	10 178	3 274	2 885	118	—
	1883	8 811 735	230 254	148	3 641	4 142	10 632	3 019	3 100	60	—
1884	8 944 152	232 887	91	3 300	3 545	11 213	3 119	2 726	39	—	
Im Jahre 1884 nach Bezirken.											
1. Ostsee-Küstenland . . . . .	889 243	23 279	16	216	905	1 399	274	350	5	—	
2. Ober- und Warthe-Gebiet	582 755	17 206	5	373	251	667	181	327	12	—	
3. Sächsl.-Märk. Tiefland . . .	2 024 040	54 991	25	549	688	4 281	824	529	7	—	
4. Nordsee-Küstenland . . . .	1 151 150	27 936	1	273	377	985	362	337	7	—	
5. Niederrhein. Niederung . . .	1 354 043	34 453	21	633	391	770	608	497	1	—	
6. Mitteldeutsch. Gebirgsland	1 256 512	33 074	3	360	599	2 069	340	343	4	—	
7. Oberrhein. Niederung . . . .	895 765	20 060	18	265	105	431	209	194	1	—	
8. Süddeutsches Hochland . . .	790 644	21 888	2	631	229	611	321	149	2	—	

<sup>1)</sup> Es fehlen Nachweisungen für Gleiwitz, Köthen, Schweier, Mühlhausen i. E., und im Jahre 1884 für Liegnitz.  
<sup>2)</sup> Für die Städte, deren Namen mit einem \* versehen sind, liegen die Angaben erst vom Jahre 1882 ab vor.



Nach: Todesursachen in den Städten des Deutschen Reichs mit 15 000 und mehr Einwohnern für die Jahre 1877 bis 1884.

Deutsches Reich bezw. Bezirke desselben.		Nach: III. Todesursachen. (Fortsetzung siehe hierunter.)								
		Ruhr.	Kindbett- fieber (Puerperalk.).	Andere Infektions- Krank- heiten.	Lungen- schwind- sucht.	Andere akute Er- krankungen der Athmungs- organe.	Apo- plegie (Schlag- fluß).	Akuter Gelenk- und Rheuma- tismus.	Darm- katarrh und Enteritis.	Brech- durchfall.
1		12	13	14	15	16	17	18	19	20
Deutsches Reich.....	1877	541	1 115	883	27 027	18 710	6 958	371	9 985	8 259
	1878	403	1 076	717	27 378	20 527	6 842	337	11 655	8 513
	1879	247	1 169	760	27 271	20 308	6 939	342	10 807	8 668
	1880	418	1 027	877	27 298	21 347	6 788	314	13 058	10 523
	1881	510	1 080	779	27 461	22 189	6 804	312	10 772	8 677
	1882	333	1 124	817	29 686	23 872	7 448	351	11 188	8 545
	1883	460	1 050	890	31 177	25 449	7 600	352	12 483	9 826
	1884	364	1 040	1 162	31 400	24 077	7 450	385	13 951	11 298
Im Jahre 1884 nach Bezirken.										
1. Ostsee-Küstenland .....	36	125	191	2 141	2 443	750	28	795	1 406	
2. Ober- und Warthe-Gebiet	61	37	62	1 941	1 546	551	31	987	408	
3. Sächs. Märk. Tiefland...	190	216	256	6 912	5 067	1 512	89	3 990	4 151	
4. Nordsee-Küstenland .....	11	124	176	4 508	2 921	867	38	1 332	1 182	
5. Niederrhein. Niederung...	24	186	210	5 760	4 197	1 130	58	1 221	1 732	
6. Mitteldeutsch. Gebirgsland	21	176	134	4 020	2 920	1 100	59	1 656	967	
7. Oberrhein. Niederung...	1	83	65	3 259	2 647	852	44	1 823	625	
8. Süddeutsches Hochland...	20	93	68	2 859	2 336	688	38	2 147	827	
Nach: III. Todesursachen.					IV. Ge- storbene (ohne Todt- geborene) von 1 000 der Bevölke- rung.		V. Von 100 Gestorbenen starben an (Fortsetzung s. folgende Seite.)			
Alle übrigen Krank- heiten.		Ver- unglückung oder nicht näher konstatirte gewaltthame Ein- wirkung.		Selbst- mord.	Todt- schlag.	Pocken.		Masern und Rötheln.	Scharlach.	
21		22		23	24	25		26	27	28
Deutsches Reich.....	1877	95 888	2 975	2 188	155	26,99	0,02	1,11	2,27	
	1878	98 148	2 655	2 332	133	26,99	0,02	0,81	2,16	
	1879	101 261	2 731	2 369	119	26,55	0,03	1,06	1,69	
	1880	105 425	2 756	2 435	126	27,08	0,06	1,29	2,09	
	1881	101 673	2 743	2 541	139	26,02	0,15	0,89	2,41	
	1882	108 804	2 841	2 676	155	25,83	0,12	0,98	2,26	
	1883	110 360	3 039	2 667	159	26,13	0,06	1,58	1,80	
	1884	112 074	3 030	2 485	138	26,04	0,04	1,42	1,52	
Im Jahre 1884 nach Bezirken.										
1. Ostsee-Küstenland .....	11 562	377	250	10	26,18	0,07	0,93	3,89		
2. Ober- und Warthe-Gebiet	9 336	242	179	9	29,53	0,03	2,17	1,46		
3. Sächs. Märk. Tiefland...	24 428	601	655	21	27,17	0,05	1,00	1,25		
4. Nordsee-Küstenland .....	13 577	479	361	18	24,27	0,00	0,98	1,35		
5. Niederrhein. Niederung...	16 282	519	184	29	25,44	0,06	1,84	1,14		
6. Mitteldeutsch. Gebirgsland	17 526	315	444	18	26,32	0,01	1,09	1,81		
7. Oberrhein. Niederung...	8 912	282	228	16	22,39	0,09	1,32	0,52		
8. Süddeutsches Hochland...	10 451	215	184	17	27,88	0,01	2,88	1,05		



Nach: Todesursachen in den Städten des Deutschen Reichs mit 15 000 und mehr  
Einwohnern für die Jahre 1877 bis 1884.

Deutsches Reich bezw. Bezirke desselben.		Nach: V. Von 100 Gestorbenen starben an (Fortsetzung siehe hierunter.)								
		Rachen- Diphtherie und Salsbräune (Croup).	Keuch- husten.	Unterleibs- typhus (Gastrisch. Fieber und Nerven- fieber).	Fleis- typhus.	Eholera.	Ruhr.	Kindbett- fieber (Puer- peralf.).	anderen Infections- Krankheiten.	Lungen- schwind- sucht.
1		29	30	31	32	33	34	35	36	37
Deutsches Reich . . . . .	1877	3,84	1,70	1,70	0,06	0,00	0,28	0,57	0,45	13,78
	1878	3,93	1,35	1,77	0,11	0,00	0,20	0,53	0,36	13,61
	1879	3,54	1,50	1,54	0,10	0,00	0,12	0,58	0,38	13,49
	1880	3,44	1,41	1,60	0,10	0,00	0,20	0,48	0,41	12,77
	1881	3,92	1,31	1,55	0,12	—	0,25	0,52	0,38	13,26
	1882	4,59	1,48	1,30	0,05	—	0,15	0,51	0,37	13,39
	1883	4,62	1,31	1,35	0,03	—	0,20	0,46	0,38	13,54
	1884	4,81	1,34	1,17	0,02	—	0,16	0,45	0,50	13,48
Im Jahre 1884 nach Bezirken.										
1. Ostsee-Küstenland . . . . .		6,01	1,18	1,50	0,02	—	0,15	0,54	0,82	9,20
2. Ober- und Warthe-Gebiet		3,88	1,05	1,90	0,07	—	0,35	0,21	0,36	11,28
3. Sächs.-Märk. Tiefland . . .		7,78	1,50	0,96	0,01	—	0,35	0,39	0,47	12,57
4. Nordsee-Küstenland . . . . .		3,53	1,30	1,21	0,02	—	0,04	0,44	0,63	16,14
5. Niederrhein. Niederung . . .		2,24	1,76	1,44	0,00	—	0,07	0,54	0,61	16,72
6. Mitteldeutsch. Gebirgsland		6,26	1,03	1,04	0,01	—	0,06	0,53	0,41	12,15
7. Oberrhein. Niederung . . . .		2,15	1,04	0,97	0,00	—	0,00	0,41	0,32	16,25
8. Süddeutsches Hochland . . .		2,79	1,47	0,68	0,01	—	0,09	0,43	0,31	13,06
Nach: V. Von 100 Gestorbenen starben an										
		anderen akuten Er- krankungen der Athmungs- organe.	Apo- plexie (Schlag- fluß).	akuten Gelenk- Rheuma- tismus.	Darm- katarrh und Enteritis.	Brech- durch- fall.	allen übrigen Krank- heiten.	durch Ver- unglückung oder nicht näher son- stige gewaltfame Einwirkung.	durch Selbst- mord.	durch Eobt- schlag.
		38	39	40	41	42	43	44	45	46
Deutsches Reich . . . . .	1877	9,54	3,55	0,19	5,09	4,21	48,92	1,52	1,12	0,08
	1878	10,21	3,40	0,17	5,79	4,23	48,80	1,32	1,16	0,07
	1879	10,05	3,43	0,17	5,35	4,29	50,10	1,35	1,17	0,06
	1880	9,99	3,17	0,15	6,11	4,92	49,32	1,29	1,14	0,06
	1881	10,71	3,28	0,15	5,20	4,19	49,09	1,32	1,23	0,07
	1882	10,76	3,36	0,16	5,04	3,85	49,07	1,28	1,21	0,07
	1883	11,05	3,30	0,15	5,42	4,27	47,93	1,32	1,16	0,07
	1884	10,34	3,20	0,16	5,99	4,85	48,12	1,30	1,07	0,06
Im Jahre 1884 nach Bezirken.										
1. Ostsee-Küstenland . . . . .		10,49	3,22	0,12	3,42	6,04	49,67	1,62	1,07	0,04
2. Ober- und Warthe-Gebiet		8,99	3,20	0,18	5,74	2,37	54,26	1,41	1,04	0,05
3. Sächs.-Märk. Tiefland . . .		9,21	2,75	0,16	7,26	7,55	44,42	1,09	1,19	0,04
4. Nordsee-Küstenland . . . . .		10,46	3,10	0,14	4,77	4,23	48,60	1,71	1,29	0,06
5. Niederrhein. Niederung . . .		12,18	3,28	0,17	3,54	5,03	47,26	1,51	0,53	0,08
6. Mitteldeutsch. Gebirgsland		8,83	3,33	0,18	5,01	2,92	52,99	0,95	1,34	0,05
7. Oberrhein. Niederung . . . .		13,20	4,25	0,22	9,09	3,12	44,43	1,40	1,14	0,08
8. Süddeutsches Hochland . . .		10,67	3,14	0,17	9,81	3,78	47,75	0,98	0,84	0,08



## XIV. Kriegswesen.

## I. Etatsstärke des deutschen Heeres für das Etatsjahr 1886/87.

(Entwurf eines Gesetzes, betreffend die Feststellung des Reichshaushalts-Etats für das Etatsjahr 1886/87, Anlage V, S. 507 sq., und mit Berücksichtigung dieses Gesetzes selbst.)

Dienstliche Stellung.	Bezeichnung der Truppen.						
	I. Infanterie.				II. Kavallerie. <sup>4)</sup>	III. Artillerie.	
	a. Infanterie im engeren Sinne. <sup>1)</sup>	b. Jäger. <sup>2)</sup>	c. Landwehr-Bezirkskommandos. <sup>3)</sup>	Summe zu I. Infanterie.		a. Feld- Artillerie. <sup>5)</sup>	b. Fuß- Artillerie. <sup>6)</sup>
1	2	3	4	5	6	7	8
Offiziere .....	9 529	424	321	10 274	2 358	1 801	729
Mannschaften:							
Unteroffiziere .....	28 603	1 132	2 524	32 259	7 197	5 792	2 995
Zahlmeister - Aspiranten ....	493	20	4	517	96	89	32
Spiel- (Unteroffiziere .....	2 297	260	—	2 557	1 494	757	221
leute / Gemeine .....	7 826	—	—	7 826	—	—	252
Gefreite und Gemeine .....	231 847	9 324	2 248	243 419	53 462	26 814	12 328
Lazarethgehülfen .....	1 956	80	—	2 036	465	341	126
Oekonomie- Handwerker ....	6 116	240	—	6 356	1 875	1 024	395
Ueberhaupt Mannschaften ..	279 138	11 056	4 776	294 970	64 589	34 817	16 349
Militär- Aerzte .....	978	40	4	1 022	244	161	33
Zahlmeister .....	493	20	2	515	95	89	32
Rosärzte .....	—	—	—	—	449	117	—
Büchsenmacher u. Waffenmeister	492	20	—	512	93	79	32
Sattler .....	—	—	—	—	93	—	—
<b>Gesamt- Kopfzahl .....</b>	<b>290 630</b>	<b>11 560</b>	<b>5 103</b>	<b>307 293</b>	<b>67 921</b>	<b>37 064</b>	<b>17 175</b>
Dienstpferde .....	—	—	—	—	62 469	16 847	—
	noch III.	IV.	V.	VI.	VII.	Generalsumme.	
	Summe zu III. Artillerie.	Pioniere etc. <sup>7)</sup>	Train. <sup>8)</sup>	Besondere Formationen. <sup>9)</sup>	Nicht regimenterte Offiziere etc. <sup>10)</sup>		
	9	10	11	12	13	14	
Offiziere .....	2 530	421	200	314	2 046	18 143	
Mannschaften:							
Unteroffiziere .....	8 787	1 488	936	692	54	51 413	
Zahlmeister - Aspiranten ....	121	22	22	11	1	790	
Spiel- (Unteroffiziere .....	978	266	43	—	—	5 338	
leute / Gemeine .....	252	16	—	8	—	8 102	
Gefreite und Gemeine .....	39 142	8 708	3 144	90	—	347 965	
Lazarethgehülfen .....	467	87	469	3	4	3 531	
Oekonomie- Handwerker ....	1 419	262	211	12	—	10 135	
Ueberhaupt Mannschaften ..	51 166	10 849	4 825	816	59	<sup>(11)</sup> 427 274	
Militär- Aerzte .....	194	42	25	23	136	1 686	
Zahlmeister .....	121	23	19	10	—	783	
Rosärzte .....	117	—	19	11	23	619	
Büchsenmacher u. Waffenmeister	111	21	—	—	—	737	
Sattler .....	—	—	—	—	—	93	
<b>Gesamt- Kopfzahl .....</b>	<b>54 239</b>	<b>11 356</b>	<b>5 088</b>	<b>1 174</b>	<b>2 264</b>	<b>449 335</b>	
Dienstpferde .....	16 847	—	2 457	—	—	<sup>(12)</sup> 81 773	

1) 161 Regimenter, das Lehr-Infanterie-Bataillon, 7 Unteroffizierschulen, 2 Militär-Schießschulen. — 2) 20 Bataillone. — 3) 275 Landwehr-Bezirkskommandos. — 4) 93 Regimenter und 3 Militär-Reitanstalten. — 5) 37 Regimenter und die Lehrbatterie der Artillerie-Schießschule. — 6) 14 Regimenter und 3 Bataillone, der Stab und die Lehrkompanie der Artillerie-Schießschule und die Versuchskompanie der Artillerie-Prüfungskommission. — 7) 19 Bataillone, 1 Eisenbahn-Regiment und 1 Eisenbahn-Kompanie. — 8) 18 Bataillone und 1 Kompanie. — 9) Schloß-Garde-Kompanie; heftige Garde-Unteroffizier-Kompanie, Leibgarde der Hartschiere; Disziplinär-Abtheilungen des Gardekorps; Halbvalide; teitendes Feldjägerkorps; Militär-Erziehungs- und Bildungs-Anstalten; Aufsichtspersonal der Militär-Gefängnisse und Arbeiter-Abtheilungen. — 10) Kriegsministerien; höhere Truppenbefehlshaber; Gouverneure, Kommandanten und Platzmajore; Adjutantur-Offiziere und Offiziere in besonderen Stellungen; Generalstab und Vermessungswesen; Ingenieurkorps; Adjutanten der höheren Kommando-behöden; Train-Depots; Remonte-Ankauf-Kommissionen; General-Inspektion bzw. Inspektion des Militär-Erziehungs- und Bildungswesens; Ober-Militär-Examinations-Kommission; Inspektion der Kriegsschulen, der Infanterieschulen, des Militär-Veterinärwesens, der militärischen Strafanstalten; Kommando des Kadettenkorps; Artillerie- und Waffenwesen; technische Institute der Artillerie; Aerzte bzw. Rosärzte und Veterinäre bei den General-Kommandos, in Festungen etc., bei den Invaliden-Instituten und dem Friedrich-Wilhelms-Institut. — 11) Diese Zahl stellt die durch Befehl vom 6. Mai 1880 (R.-G.-Bl. S. 103) festgesetzte Friedenspräsenzstärke des Heeres dar. Die Einjährig-Freiwilligen sind dabei nicht anzurechnen. — 12) Darunter sind die im Besitz der Offiziere befindlichen Pferde, sowie die sogenannten Krümper nicht begriffen.



## 2. Etatsstärke der Kaiserlichen Marine für das Etatsjahr 1886/87.

(Nach Anlage VI. des Entwurfs eines Gesetzes, betreffend die Feststellung des Reichshaushalts-Etats für das Etatsjahr 1886/87, und mit Berücksichtigung dieses Gesetzes selbst.)

a. Offiziere, Marine-Aerzte und Marine-Zahlmeister.								
	Offiziere.			Offiziere.			Stöpfe.	
Chef der Admiralität . . . . .	1	Kommandant von Kiel . . .	1	In Ganzen Offiziere und				
Admirale . . . . .	7	Marine-Aerzte . . . . .	76	Aerzte . . . . .			706	
See-Offizier-Korps . . . . .	502	Feuerwerks- und Zeug-		Marine-Zahlmeister . . . . .			45	
Seebataillon . . . . .	34	offiziere . . . . .	25	Pensionirte Offiziere . . . . .			10	
Maschinen-Ingenieur-		Torpeder-Offiziere und						
Personal . . . . .	47	Ingenieure . . . . .	13	Summe zu a.			761	

b. Deckoffiziere, Unteroffiziere, Mannschaften, Schiffsjungen etc.								
Dienstliche Stellung.	1 See- bataillon.	2 Matrosen- Divisionen von je 2 Abthei- lungen.	2 Verst- Divisionen von je 5 Com- pagnien.	3 Matrosen- Artillerie- Abthei- lungen.	1 Schiffs- jungen- Abtheilung.	Militärisches Unterpersonal der Artillerie, Torpedo- Depots.		Summe.
1	2	3	4	5	6	7	8	9
Deckoffiziere . . . . .	—	100	242	9	1	33	33	418
Seekadetten . . . . .	—	100	—	—	—	—	—	100
Unteroffiziere . . . . .	108	857	717	141	10	22	10	1 865
Stabskuboisten . . . . .	1	2	—	—	—	—	—	3
Hoboisten (Unteroffiziere, Ge- freite und Gemeine) . . . . .	36	43	—	—	—	—	—	79
Gefreite und Gemeine . . . . .	856	6 460	2 168	1 290	—	—	—	10 774
Vazarethgehilfen . . . . .	—	—	93	—	—	—	—	93
Oekonomie-Handwerker . . . . .	20	—	62	—	—	—	—	82
Büchsenmacher . . . . .	1	2	1	3	—	—	—	7
Schiffsjungen-Unteroffiziere und Schiffsjungen . . . . .	—	—	—	—	500	—	—	500
Summe zu b.	1 022	7 564	3 283	1 443	511	55	43	13 921
Gesammt-Kopffzahl (Summe a und b)								14 682

## 3. Die Kriegsschiffe und Kriegs-Fahrzeuge, sowie die Fahrzeuge zum Hafendienst der Kaiserlichen Marine am 1. April 1886.

(Handbuch für das Deutsche Reich auf das Jahr 1886 S. 166 fg.)

Gattung der Schiffe und Fahrzeuge.	Anzahl der Schiffe x.	Anzahl der Ge- schütze.	Displacement in Tonnen.	Indizirte Pferdekräfte.	Besatzungs- Etat.	Bemerkungen.
1	2	3	4	5	6	7
Panzerschiffe . . . . .	13	143	88 634	72 400	6 344	1) Die Angabe bezieht sich nur auf 3 Aviso's.
Panzersfahrzeuge . . . . .	14	17	15 514	11 900	1 113	2) Desgl. auf 7 Schulschiffe x.
Kreuzer-Fregatten . . . . .	9	141	27 998	27 500	3 697	3) Darunter 20 Dampfer, einchl. 1 für den Gouverneur von Kamerun.
Kreuzer-Korvetten . . . . .	10	104	20 696	21 100	2 564	4) Die Angabe bezieht sich nur auf 4 Dampfer.
Kreuzer . . . . .	5	22	4 012	3 050	611	5) Desgl. auf 8 Fahrzeuge.
Kanonenboote . . . . .	4	16	1 879	1 270	328	6) Desgl. auf 18 Dampfer.
Aviso's . . . . .	4	( <sup>1</sup> 13	4 089	8 400	447	7) Desgl. auf 7 Fahrzeuge.
Schulschiffe und Fahrzeuge . . . . .	10	89	12 280	( <sup>2</sup> 7 100	1 555	8) Darunter 86 Dampfschiffe bezw. Dampf Fahrzeuge.
Fahrzeuge zu anderen Zwecken . . . . .	( <sup>3</sup> 29	( <sup>4</sup> 9	( <sup>5</sup> 5 000	( <sup>6</sup> 9 685	( <sup>7</sup> 460	9) Die Angabe bezieht sich nur auf 72 Schiffe und Fahrzeuge.
Summe	( <sup>8</sup> 98	( <sup>9</sup> 554	( <sup>10</sup> 180 102	( <sup>11</sup> 162 405	( <sup>12</sup> 17 119	10) Desgl. auf 77 Schiffe und Fahrzeuge.
						11) Desgl. auf 84 Dampfschiffe x.
						12) Desgl. auf 76 Schiffe und Fahrzeuge.



#### 4. Hauptresultate des Erfasgeschäfts, auch Verurtheilungen wegen unerlaubter Auswanderung, für die Jahre 1873 bis 1884.

(Reichstags-Drucksachen: 2. Leg.-Per., III. Sess. 1875 Nr. 7, IV. Sess. 1876 Nr. 26; 3. Leg.-Per., II. Sess. 1878 Nr. 21; 4. Leg.-Per., II. Sess. 1879 Nr. 12 und Nr. 242, IV. Sess. 1881 Nr. 15 und 224; 5. Leg.-Per., II. Sess. 1882 Nr. 42 und 360, IV. Sess. 1884 Nr. 117; 6. Leg.-Per., II. Sess. 1885/86 Nr. 48).

##### A. Nach den einzelnen Jahren und Jahresklassen.

Jahr.	Jahresklasse.	Definitive Entscheidungen der Erfasbehörden.					Außerdem freiwillig eingetretene Militärpflichtige.	Wegen unerlaubter Auswanderung gerichtlich verurtheilt. <sup>4)</sup>
		Ausgeschlossen. <sup>1)</sup>	Ausgemustert. <sup>2)</sup>	Der Erfasreserve I oder II bezw. der Seeweehr II überwiesen. <sup>3)</sup>	Ausgehoben.	Im Ganzen (Sp. 3—6).		
1	2	3	4	5	6	7	8	9
1873	..... Summe	931	59 249	135 099	134 857	330 136	(5 .	.
1874	..... »	896	56 127	127 047	136 975	321 045	.	.
1875	..... »	956	54 360	141 587	135 091	331 994	16 069	17 451
1876	..... »	963	100 809	132 323	134 111	368 206	15 963	15 393
1877	..... »	1 220	89 272	119 845	133 363	343 700	16 202	12 772
1878	..... »	1 214	86 820	129 686	133 808	351 528	17 375	15 484
1879	..... »	1 281	94 274	135 687	131 588	362 830	18 126	12 970
1880	20 jährige .....	234	40 939	14 222	64 824	120 219	13 646	.
	21 » .....	263	16 163	10 775	37 711	64 912	1 686	.
	22 » .....	265	34 804	111 535	36 504	183 108	1 226	.
	ältere .....	351	3 775	3 723	1 502	9 351	2 209	.
	Summe	1 113	95 681	140 255	140 541	377 590	18 767	11 446
1881	20 jährige .....	325	37 550	15 183	63 023	116 081	13 949	.
	21 » .....	310	14 360	11 638	37 603	63 911	2 168	.
	22 » .....	302	22 799	127 211	38 749	189 061	1 369	.
	ältere .....	453	3 238	3 796	1 613	9 100	2 212	.
	Summe	1 390	77 947	157 828	140 988	378 153	19 698	12 226
1882	20 jährige .....	308	36 111	16 647	65 153	118 219	13 622	.
	21 » .....	286	12 803	10 092	37 159	60 340	2 258	.
	22 » .....	319	20 585	120 629	37 841	179 374	1 505	.
	ältere .....	464	3 558	4 307	1 812	10 141	2 312	.
	Summe	1 377	73 057	151 675	141 965	368 074	19 697	15 412
1883	20 jährige .....	307	35 666	14 036	66 102	116 111	13 955	.
	21 » .....	298	11 772	9 503	37 114	58 687	2 336	.
	22 » .....	289	17 613	124 402	36 888	179 192	1 535	.
	ältere .....	458	3 424	4 118	1 713	9 713	2 479	.
	Summe	1 352	68 475	152 059	141 817	363 703	20 305	15 877
1884	20 jährige .....	303	33 311	13 387	65 966	112 967	13 069	.
	21 » .....	318	11 496	9 510	39 167	60 491	2 644	.
	22 » .....	246	19 807	124 852	35 704	180 609	1 590	.
	ältere .....	414	3 166	4 088	1 684	9 352	2 667	.
	Summe	1 281	67 780	151 837	142 521	363 419	19 970	17 804
	1873	0,3	17,9	40,9	40,9	.	.	.
	1874	0,3	17,5	39,5	42,7	.	.	.
	1875	0,2	16,4	42,7	40,7	90,8	4,4 *	4,8
	1876	0,3	27,4	35,9	36,4	92,1	4,0	3,9
	1877	0,4	26,0	34,8	38,8	92,2	4,4	3,4
	1878	0,3	24,7	36,9	38,1	91,5	4,5	4,0
	1879	0,3	26,0	37,4	36,3	92,1	4,6	3,3
	1880	0,3	25,3	37,2	37,2	92,6	4,6	2,8
	1881	0,4	20,6	41,7	37,3	92,2	4,8	3,0
	1882	0,4	19,8	41,2	38,6	91,3	4,9	3,8
	1883	0,4	18,8	41,8	39,0	90,9	5,1	4,0
	1884	0,4	18,6	41,8	39,2	90,6	5,0	4,4

Von je 100 definitiven Entscheidungen der Militär-Erfasbehörden (Spalte 7) lauten:

Die Zahlen in den Spalten 7, 8 u. 9 in Prozent ihrer Summe:

1) Zur Zuchthausstrafe Verurtheilt u.

2) Wegen körperlicher oder geistiger Gebrechen dauernd Untaugliche.

3) Bedingt Taugliche, Ueberzählige nach dem dritten Konkurrenzjahre u.

4) Darunter auch alle solche, über deren Verbleib (oder selbst Existenz) Näheres nicht ermittelt werden konnte.

5) Die Einführung eines veränderten Schemas macht wegen mangelnden Vergleichs die Ausfüllung der Spalte 8 vor 1875 unthunlich.



## Noch: 4. Hauptresultate des Ersatzgeschäftes, auch Beurtheilungen u.

## B. Für das Jahr 1884 nach Armeekorps-Bezirken.

Armeekorps- Bezirke.	Definitive Entscheidungen der Ersatzbehörden.					Frei- willig ein- getretene Militär- pflichtige.	Wegen uner- laubter Auswan- derung ver- urtheilt.
	Ausge- schlossen.	Ausge- müßert.	Der Ersatz- reserve I oder II bezw. der Gewehr II überwiesen.	Aus- gehoben.	Im Ganzen. (Sp. 2 - 5).		
1	2	3	4	5	6	7	8
Bezirk des 1. Armeekorps. ....	104	4 535	10 309	8 775	23 723	1 207	1 512
» » 2. » .....	87	3 224	9 344	8 669	21 324	940	3 376
» » 3. » .....	152	5 387	12 523	9 649	27 711	2 209	681
» » 4. » .....	62	4 712	12 471	8 465	25 710	1 881	244
» » 5. » .....	84	3 374	5 493	6 921	15 872	898	829
» » 6. » .....	171	3 879	9 311	9 453	22 814	1 106	1 047
» » 7. » .....	79	3 734	12 245	9 956	26 014	1 315	745
» » 8. » .....	41	3 658	11 513	9 130	24 342	944	855
» » 9. » .....	46	3 523	9 994	8 510	22 073	1 526	1 113
» » 10. » .....	35	2 844	9 398	7 169	19 446	1 524	644
» » 11. <sup>1)</sup> » .....	43	3 101	8 216	8 291	19 651	1 470	686
» der hess. (25.) Division ...	15	879	3 249	2 904	7 047	426	278
» des 12. (sächs.) Armeekorps	136	6 566	10 308	9 476	26 486	1 147	288
» » 13. (württ.) » .....	43	3 423	4 839	6 783	15 088	554	1 033
» » 14. Armeekorps. ....	28	2 557	4 680	5 242	12 507	590	647
» » 15. » .....	20	2 269	4 409	5 102	11 800	572	2 433
» » 1. bayerischen Armeekorps	61	4 346	6 336	8 918	19 661	719	256
» » 2. » .....	74	5 769	7 199	9 108	22 150	942	1 137
<b>Uebershaupt</b>	<b>1 281</b>	<b>67 780</b>	<b>151 837</b>	<b>142 521</b>	<b>363 419</b>	<b>19 970</b>	<b>17 804</b>
Von je 100 definitiven Entscheidungen der Militär-Ersatzbehörden (Spalte 6) lauten:					Die Zahlen in den Spalten 6, 7 und 8 in Prozent ihrer Summe:		
Bezirk des 1. Armeekorps. ....	0,4	19,1	43,5	37,0	89,7	4,6	5,7
» » 2. » .....	0,4	15,1	43,8	40,7	83,2	3,6	13,2
» » 3. » .....	0,6	19,4	45,2	34,8	90,6	7,2	2,2
» » 4. » .....	0,3	18,3	48,5	32,9	92,3	6,8	0,9
» » 5. » .....	0,5	21,3	34,6	43,6	90,2	5,1	4,7
» » 6. » .....	0,8	17,0	40,8	41,4	91,4	4,4	4,2
» » 7. » .....	0,3	14,3	47,1	38,3	92,7	4,7	2,6
» » 8. » .....	0,2	15,0	47,3	37,5	93,1	3,6	3,3
» » 9. » .....	0,2	16,0	45,3	38,5	89,3	6,2	4,5
» » 10. » .....	0,2	14,6	48,3	36,9	90,0	7,0	3,0
» » 11. <sup>1)</sup> » .....	0,2	15,8	41,8	42,2	90,1	6,7	3,2
» der hess. (25.) Division ...	0,2	12,5	46,1	41,2	90,9	5,5	3,6
» des 12. (sächs.) Armeekorps	0,5	24,8	38,9	35,8	94,9	4,1	1,0
» » 13. (württ.) » .....	0,3	22,7	32,1	44,9	90,5	3,3	6,2
» » 14. Armeekorps. ....	0,2	20,5	37,4	41,9	91,0	4,3	4,7
» » 15. » .....	0,2	19,2	37,4	43,2	79,7	3,9	16,4
» » 1. bayerischen Armeekorps	0,3	22,1	32,2	45,4	95,3	3,5	1,2
» » 2. » .....	0,3	26,1	32,5	41,1	91,4	3,9	4,7
<b>Uebershaupt</b>	<b>0,4</b>	<b>18,6</b>	<b>41,8</b>	<b>39,2</b>	<b>90,6</b>	<b>5,0</b>	<b>4,4</b>

1) Ausschließlich der hessischen (25.) Division.



## 5. Die Schulbildung der Rekruten für die 10 Erfasjahre 1875/76 bis 1884/85.

(Monatshefte zur Statistik des Deutschen Reichs, Jahrgang 1885, S. VIII. 26.)

Es wurden eingestellt Rekruten					Die Eingestellten, welche weder lesen noch ihren Namen schreiben konnten, betragen % der Gesamtzahl im Erfasjahre 18. .					
im Erfasjahre	über- haupt.	mit Schulbildung		ohne Schul- bil- dung.	80/81 <sup>1)</sup>	81/82	82/83	83/84	84/85	
		in der deutschen Sprache.	nur in einer anderen Sprache.							
1	2	3	4	5	6	7	8	9	10	
im Deutschen Reich	1875/76 ...	139 855	130 176	6 368	3 311	2,37	.	.	.	.
	1876/77 ...	140 197	130 939	6 283	2 975	2,12	.	.	.	.
	1877/78 ...	142 957	134 189	6 292	2 476	1,73	.	.	.	.
	1878/79 ...	143 119	134 138	6 407	2 574	1,80	.	.	.	.
	1879/80 ...	140 881	132 660	6 004	2 217	1,57	.	.	.	.
	1880/81 ...	151 180	141 663	7 111	2 406	1,59	.	.	.	.
	1881/82 ...	151 331	142 677	6 322	2 332	.	1,54	.	.	.
	1882/83 ...	150 849	143 068	5 789	1 992	.	.	1,32	.	.
	1883/84 ...	151 180	143 764	5 493	1 923	.	.	.	1,27	.
	1884/85 ...	152 826	145 385	5 590	1 851	.	.	.	.	1,21
<b>Im Erfasjahre 1884/85 nach Staaten und Landestheilen.</b>										
Prov. Ostpreußen .....	7 639	6 953	224	462	7,02	6,56	5,61	6,58	6,05	
» Westpreußen .....	5 367	4 547	473	347	8,75	8,42	7,97	7,38	6,47	
» Brandenburg. u. Berlin	9 561	9 535	4	22	0,31	0,33	0,24	0,13	0,23	
» Pommern. ....	5 654	5 616	13	25	0,43	0,68	0,32	0,39	0,44	
» Posen. ....	6 897	4 079	2 228	590	9,91	10,95	9,75	8,89	8,55	
» Schleßen. ....	15 177	12 888	2 055	234	2,28	2,25	1,70	1,70	1,54	
» Sachsen. ....	8 103	8 076	5	22	0,26	0,30	0,24	0,17	0,27	
» Schleswig-Holstein	3 596	3 566	28	2	0,24	0,11	0,03	0,11	0,06	
» Hannover. ....	6 939	6 931	3	5	0,40	0,32	0,31	0,13	0,07	
» Westfalen. ....	6 382	6 363	1	18	0,59	0,35	0,27	0,16	0,28	
» Hessen-Nassau. ....	5 176	5 167	2	7	0,22	0,24	0,14	0,29	0,14	
» Rheinland. ....	12 883	12 857	4	22	0,23	0,37	0,19	0,23	0,17	
Hohenzollern. ....	266	265	1	—	—	—	—	—	—	
königl. Preußen	93 640	86 843	5 041	1 756	2,33	2,34	2,00	1,97	1,88	
Die 3 Reg. Bez. Franken	6 464	6 459	1	4	0,09	0,11	0,05	0,03	0,06	
Uebr. Bayern r. d. Rheins	9 419	9 415	—	4	0,44	0,17	0,26	0,10	0,04	
Bayern l. Rh. (Rbz. Pfalz)	2 303	2 301	1	1	0,25	0,25	0,21	0,17	0,04	
Ohne Angabe des Bezirks	422	422	—	—	0,33	0,98	0,27	—	—	
königl. Bayern	18 608	18 597	2	9	0,29	0,17	0,18	0,08	0,05	
königl. Sachsen. ....	8 840	8 828	5	7	0,17	0,23	0,07	0,15	0,08	
Württemberg. ....	6 845	6 843	—	2	0,02	—	—	0,02	0,03	
Baden. ....	5 320	5 316	2	2	0,09	0,07	0,02	0,02	0,04	
Hessen. ....	3 071	3 066	1	4	0,29	0,21	0,32	0,06	0,13	
Mecklenburg-Schwerin ..	1 918	1 897	—	21	0,56	0,49	0,59	0,93	1,09	
Sachsen-Weimar. ....	1 104	1 101	2	1	0,18	0,09	0,09	—	0,09	
Mecklenburg-Strelitz ...	305	305	—	—	—	0,60	—	—	—	
Oldenburg. ....	1 174	1 173	1	—	0,37	0,27	0,18	0,18	—	
Braunschweig. ....	1 053	1 051	—	2	—	0,28	0,09	—	0,19	
Sachsen-Meiningen ...	776	776	—	—	—	—	0,28	—	—	
Sachsen-Altenburg. ....	559	558	—	1	0,37	0,55	—	—	0,18	
Sachsen-Coburg-Gotha .	718	718	—	—	—	—	0,45	0,14	—	
Anhalt. ....	750	749	—	1	0,43	0,14	0,14	—	0,13	
Schwarzburg-Sondersh.	286	286	—	—	0,40	—	—	—	—	
Schwarzburg-Rudolstadt.	286	285	—	1	0,39	0,36	—	0,35	0,35	
Waldeck. ....	213	212	—	1	0,59	0,45	1,02	—	0,47	
Reuß älterer Linie. ....	181	181	—	—	—	—	—	—	—	
Reuß jüngerer Linie. ....	374	373	—	1	0,30	—	—	0,29	0,27	
Schaumburg-Lippe. ....	105	103	—	2	—	—	3,28	—	1,90	
Lippe. ....	439	439	—	—	0,24	0,47	—	—	—	
Lübeck. ....	190	190	—	—	—	—	—	—	—	
Bremen. ....	276	276	—	—	0,43	—	—	0,37	—	
Hamburg. ....	720	716	2	2	0,49	0,88	0,45	0,28	0,28	
Erfas. Lothringen. ....	5 075	4 503	534	38	2,24	1,26	1,29	0,72	0,75	

1) Für das ganze Reich in den Jahren 1875/76, 76/77, 77/78, 78/79, 79/80 und 1880/81.



## 1. Uebersicht der Ausgaben und Einnahmen des

(Reichstags-Drucksachen: 2. Legislatur-Periode, IV. Session 1876 Nr. 13; 3. Legislatur-Periode, II. Session 1878 Nr. 12; Nr. 6, II. Session 1882/83 Nr. 34; 6. Legislatur-Periode, I. Session 1884/85 Nr. 4, 5 u. 7, II. Session

Vorbemerkung. Die Jfr.-Ausgaben und Jfr.-Einnahmen der laufenden und der (vom Etatsjahre 1878/79 ab aufgehobenen) besonderen Restverwaltung zu den einzelnen Titeln sind, soweit die benutzten Quellen es ermöglichen, für alle Jahre, welche die Uebersicht umfasst, bei demjenigen Kapitel in Ansatz gebracht, wozu sie auf Grund der Einrichtung des Etats für 1886/87 ihrer Natur nach gehören, gleichviel an welcher Stelle sie in den einzelnen Etats-

Kapitel.	Ausgabe.	Nach der allgemeinen Rechnung über den Haushalt des				
		1872.	1873.	1874.	1875.	1876/77.
		1 000 M.	1 000 M.	1 000 M.	1 000 M.	( <sup>5/4</sup> Jahre) <sup>1)</sup> 1 000 M.
1	2	3	4	5	6	7
	<b>Fortdauernde Ausgaben.</b>					
1.	<b>I. Bundesrath.<sup>2)</sup></b>					
2.	<b>II. Reichstag.<sup>3)</sup></b> .....	135,8	238,3	371,1	391,8	556,5
3.	<b>III. Reichskanzler<sup>4)</sup> und Reichskanzlei</b> .....					
	<b>IV. Auswärtiges Amt.</b>					
4.	Auswärtiges Amt .....	782,4	853,8	934,3	1 005,0	1 327,3
5.	Gesandtschaften und Konsulate .....	3 358,9	3 629,2	4 159,5	4 385,3	5 601,2
6.	Allgemeine Fonds <sup>5)</sup> .....	242,9	280,8	310,5	238,3	479,6
	Summe IV.	4 384,2	4 763,8	5 404,3	5 628,6	7 408,1
	<b>V. Reichsamt des Innern.</b>					
7.	Reichsamt des Innern <sup>6)</sup> .....	530,0	671,3	757,3	905,8	1 217,1
7a.	Allgemeine Fonds <sup>7)</sup> .....	196,3	259,6	563,5	107,8	265,9
7b.	Reichskommissariate <sup>8)</sup> .....	15,2	33,8	32,6	32,3	38,6
7c.	Bundesamt für das Heimatwesen .....	14,8	20,2	25,4	28,6	36,0
8.	Entscheidende Disziplinarbehörden .....	—	0,5	3,5	4,7	5,8
9.	Behörden für die Untersuchung von Seeunfällen .....	—	—	—	—	—
10.	Statistisches Amt <sup>9)</sup> .....	39,2	131,9	189,4	191,9	265,9
11.	Normal-Nachungs-Kommission .....	30,7	37,4	39,2	43,3	72,9
12.	Gesundheitsamt .....	—	—	—	—	38,4
13.	Patentamt .....	—	—	—	—	—
13a.	Reichs-Versicherungsamt .....	—	—	—	—	—
	Summe V.	826,2	1 154,7	1 610,9	1 314,4	1 940,6
	<b>VI. Verwaltung des Reichsheeres.<sup>10)</sup></b>					
14.	Kriegsministerium .....	1 568,0	1 530,4	1 576,5	1 689,5	2 206,4
15.	Militär-Kassenwesen .....	213,1	218,8	231,4	257,8	324,6
16.	Militär-Intendanturen .....	1 416,9	1 417,7	1 445,2	1 496,1	1 960,6
17.	Militär-Geistlichkeit .....	495,9	425,2	430,0	430,8	545,2
18.	Militär-Justizverwaltung .....	636,4	604,6	626,6	607,6	762,3
19.	Höhere Truppenbefehlshaber .....	2 513,6	2 461,5	2 521,3	2 553,4	3 177,4
20.	Gouverneure, Kommandanten und Platzmajore .....	677,5	672,7	696,4	650,4	810,2
21.	Adjutantur-Offiziere und Offiziere in besonderen Stellungen .....	898,9	861,6	885,7	858,3	1 110,7
22.	Generalstab u. Landesvermessungswesen <sup>11)</sup> .....	1 326,7	1 148,1	1 136,8	1 295,4	1 685,3

<sup>1)</sup> Die Etatsperiode 1876/77 umfasst die Zeit vom 1. Januar 1876 bis 31. März 1877.

<sup>2)</sup> Die Ausgaben werden aus den unter Kapitel 7 ausgesetzten Fonds mit bestritten.

<sup>3)</sup> Für das Bureau des Reichstags, für die Stenographie, für Unterhaltung der Gebäude und der Dienstwohnung des Präsidenten, sowie zur Entschädigung der Privat-Eisenbahnen für die Bewilligung der freien Fahrt an die Reichstags-Abgeordneten. Die Höhe der einzelnen Beträge ist durch die längere oder kürzere Dauer der Sessionen bedingt. Die den Privat-Eisenbahnen für Beförderung der Reichstags-Mitglieder zustehende Entschädigungssumme hat sich durch den Uebergang von solchen Eisenbahnen in das Eigentum des preussischen Staats seit dem Etatsjahre 1880/81 erheblich vermindert.

<sup>4)</sup> Die Ausgaben sind bis zum Rechnungsjahr 1877/78 einschl. bei dem Reichsamt des Innern (Reichskanzleramt) in Rechnung gestellt.

<sup>5)</sup> Siehe auch Kapitel 7 a und 68.

<sup>6)</sup> Die Verschiedenheit der Beträge in den einzelnen Etatsperioden ist zum großen Theil in Veränderungen der Organisation der obersten Reichsbehörden begründet.

<sup>7)</sup> Die Verschiedenheit der Beträge in den einzelnen Etatsperioden erklärt sich hauptsächlich aus den für die einzelnen Jahre weit von einander abweichenden Kosten der Maßregeln gegen die Rinderpest, die sich im Etatsjahre 1872 auf 140,0, 1873 auf 129,3, 1874 auf 394,4, 1875 auf 19,8, 1876/77 auf 108,8, 1877/78 auf 1 179,5, 1878/79 auf 769,3, 1879/80 auf 1 113,7, 1880/81 auf 1 405,0, 1881/82 auf 652,4, 1882/83 auf 394,7, 1883/84 auf 411,4, 1884/85 auf 394,6 beliefen und für 1885/86 auf 432,3, für 1886/87 auf 434,0 (1 000 M.) veranschlagt sind. Für 1886/87 treten die Kosten zur Unterhaltung deutscher Postdampferverbindungen (Gesetz vom 6. April 1885, Reichs-Gesetzblatt S. 85) hinzu.



wesen.

## Deutsches Reich für die Etatsjahre 1872 bis 1886/87.

4. Legislatur-Periode, II. Session 1879 Nr. 18, IV. Session 1881 Nr. 9 u. 11; 5. Legislatur-Periode, I. Session 1881/82 1885/86 Nr. 7, 8 u. 129; Reichs-Gesetzblatt: Jahrg. 1885 S. 51 fg. u. 157, Jahrg. 1886 S. 29 fg. u. 63.)

perioden geführt wurden. Aus diesem Grunde stimmen, mit Ausnahme des letzten Etatsjahres, die hier zu den einzelnen Kapiteln nachgewiesenen Beträge, besonders für die ersten Rechnungsjahre, häufig mit den bezüglichen Ausgaben oder Einnahmen der Rechnungen u. nicht überein. — Die Nachweisung faßt die Ist-Ausgaben bezw. Ist-Einnahmen der Lande und der Rest-Verwaltung zusammen, läßt dagegen die verbliebenen Ausgabe- und Einnahmesterse unberücksichtigt.

Deutsches Reich für die Etatsjahre (Rechnungsperioden)						Nach der Uebersicht der Ausgaben und Einnahmen für		Nach dem Reichshaus- halts-Etat bezw. dem Nachtrags-Etat für		Ka- pitel.
1877/78.	1878/79.	1879/80.	1880/81.	1881/82.	1882/83.	1883/84.	1884/85.	1885/86.	1886/87.	
1 000 M.	1 000 M.	1 000 M.	1 000 M.	1 000 M.	1 000 M.	1 000 M.	1 000 M.	1 000 M.	1 000 M.	
8	9	10	11	12	13	14	15	16	17	1
336,3	466,0	518,7	320,4	511,6	335,4	441,9	486,0	409,7	379,7	2.
	113,1	117,7	112,6	127,4	132,2	126,6	129,3	141,4	141,3	3.
1 084,7	1 098,3	1 103,9	1 104,7	1 084,0	1 192,8	1 212,8	1 255,6	1 227,1	1 306,5	4.
4 637,3	4 568,1	4 710,2	4 776,7	4 851,5	4 904,6	5 179,4	5 276,7	5 471,6	5 617,6	5.
413,4	591,2	535,1	450,2	496,3	555,5	778,3	647,7	444,4	453,4	6.
6 135,4	6 257,6	6 349,2	6 331,6	6 431,8	6 652,9	7 170,5	7 180,0	7 143,1	7 377,5	
863,8	802,4	570,9	606,7	706,2	683,0	695,6	668,8	687,7	687,7	7.
1 305,9	897,7	1 270,9	1 571,8	824,1	567,2	582,4	557,6	608,3	5 130,1	7a.
40,6	44,6	39,1	46,7	45,8	47,8	42,6	44,3	51,6	51,6	7b.
29,6	29,7	29,7	29,7	29,7	29,6	25,5	28,2	29,7	29,7	7c.
5,7	5,6	6,0	6,0	4,6	5,2	5,6	4,3	6,0	6,0	8.
—	25,0	29,7	31,9	35,0	35,3	40,9	32,5	42,3	42,3	9.
213,9	259,7	329,6	487,1	513,1	530,1	567,1	595,5	649,0	669,6	10.
76,3	78,3	87,2	84,0	92,3	97,5	104,1	119,4	89,5	101,4	11.
85,7	101,8	121,7	123,0	127,2	122,8	123,4	130,9	125,9	129,8	12.
135,8	348,2	574,3	622,2	648,2	637,7	670,1	649,8	716,4	706,4	13.
—	—	—	—	—	—	—	94,4	164,6	198,4	13a.
2 757,3	2 593,0	3 059,1	3 609,1	3 026,2	2 756,2	2 857,3	2 925,7	3 171,0	7 753,0	
1 798,3	1 812,7	1 866,1	1 864,5	1 849,5	1 883,0	1 887,5	1 906,8	1 872,0	1 880,2	14.
260,9	261,2	260,5	260,6	260,5	262,3	265,1	266,9	266,7	266,1	15.
1 598,0	1 620,1	1 630,1	1 637,7	1 635,3	1 644,2	1 716,3	1 719,5	1 740,1	1 739,0	16.
470,1	557,2	564,4	558,9	584,5	585,7	585,3	577,1	645,1	644,1	17.
611,9	613,9	608,7	612,9	658,5	676,7	677,9	679,9	688,3	688,3	18.
2 539,6	2 509,6	2 501,8	2 507,1	2 525,1	2 527,9	2 519,9	2 517,0	2 559,6	2 559,6	19.
640,7	642,8	642,7	641,4	632,9	634,5	636,9	633,9	644,3	633,4	20.
900,0	900,8	907,1	933,1	922,9	931,0	925,1	936,1	967,8	967,8	21.
1 314,7	1 414,9	1 461,0	1 509,6	1 479,3	1 523,3	1 556,5	1 591,7	1 709,7	1 765,7	22.

<sup>8)</sup> Siehe auch Kapitel 69.

<sup>9)</sup> Die Mehrausgabe von 1880/81 an wurde durch die Einrichtung der Handelsstatistik nach dem Gesetze vom 20. Juli 1879, betreffend die Statistik des Waarenverkehrs des deutschen Zollgebietes mit dem Auslande, später auch durch andere Erweiterungen der Aufgaben des Statistischen Amtes erforderlich.

<sup>10)</sup> Die Ausgabebeträge bei den Kapiteln 14 bis 43 beziehen sich auf das Reichsbeet mit Ausschluß des bayerischen Kontingents, für welches der nach Verhältnis der Kopfstärke berechnete etatsmäßige Bedarf unter Kapitel 44 jährlich in einer Summe zur Ausgabe gestellt ist. Die Zunahme der Ausgaben im Etatsjahre 1881/82, besonders bei den Kapiteln 24 bis 26, hat ihren Grund darin, daß die Friedensprämiestärke des Heeres (mit Einschluß des bayerischen Kontingents), welche durch das Reichs-Militärgesetz vom 2. Mai 1879 (Reichs-Gesetzblatt S. 45) auf 401 659 Mann festgestellt war, durch Gesetz vom 6. Mai 1880 (Reichs-Gesetzblatt S. 103) für die Zeit vom 1. April 1881 bis 31. März 1888 auf 427 274 Mann erhöht und gleichzeitig auch die Zahl der Dienstpferde vermehrt wurde. Das bayerische Kontingenz erfuhr am 1. April 1881 einen Zugang von 48 244 auf 50 224 Mann.

<sup>11)</sup> In den Jahren 1877/78 bis 1880/81 wurde hier unter anderem ein Betrag von 800 000 M. in Ausgabe nachgewiesen, welcher als jährlicher Beitrag für die Uebernahme des preussischen Landesvermessungswesens seitens des Reichs aus der preussischen Staatskasse gezahlt und als solcher bei Kap. 9 Tit. 1 in Einnahme gestellt wurde. Vom Jahre 1881/82 ab ist dieser Betrag in den Rechnungen nicht mehr in Einnahme und Ausgabe gestellt, vielmehr lediglich von der Gesamtausgabe des Kap. 22 in Uebersicht gebracht. Der Gleichmäßigkeit wegen ist in vorstehender Uebersicht auch für die Jahre 1877/78 bis 1880/81 in letzterer Weise verfahren worden.



## Noch: I. Uebersicht der Ausgaben und Einnahmen des

Kapitel.	Ausgabe.	Nach der allgemeinen Rechnung über den Haushalt des				
		1872.	1873.	1874.	1875.	1876/77.
		1 000 M.	1 000 M.	1 000 M.	1 000 M.	( $\frac{5}{4}$ Jahre) 1 000 M.
1	2	3	4	5	6	7
23.	Ingenieur- und Pioniercorps . . . . .	1 438,1	1 351,7	1 359,4	1 405,4	1 716,4
24.	Geldverpflegung der Truppen . . . . .	90 476,7	77 955,1	81 170,0	90 012,4	111 610,6
25.	Naturalverpflegung . . . . .	60 777,5	61 885,9	63 877,6	90 621,0	105 832,2
26.	Bekleidung und Ausrüstung der Truppen	13 300,2	17 207,3	17 564,5	21 029,2	27 294,6
27-28.	Garnisonverwaltungs- und Serviswesen, auch Garnisonbauwesen <sup>1)</sup> . . . . .	32 355,0	25 385,1	29 732,6	28 878,9	38 772,0
29.	Militär-Medizinalwesen . . . . .	5 618,8	5 147,4	5 680,0	6 087,6	7 443,1
30.	Verwaltung der Traindepôts und In- standhaltung der Feldgeräte . . . . .	273,4	197,1	149,8	456,8	682,3
31.	Verpflegung der Ersatz- und Reserve- Mannschaften u. . . . .	981,4	1 239,7	1 465,3	1 880,1	2 834,8
32.	Ankauf der Remontepferde . . . . .	3 628,2	3 134,5	4 057,2	4 376,2	4 675,5
33.	Verwaltung der Remontedepôts . . . . .	1 612,6	1 426,1	1 511,0	1 646,5	2 276,3
34.	Reisekosten und Tagegelber, Vorspann- und Transportkosten . . . . .	3 092,4	3 832,9	3 905,0	4 531,4	5 570,1
35.	Militär-Erziehungs- und Bildungswesen	1 711,6	2 101,6	2 178,0	2 708,5	4 748,9
36.	Militär-Gefängniswesen <sup>2)</sup> . . . . .	—	—	—	795,6	1 198,7
37.	Artillerie- und Waffenwesen . . . . .	5 174,6	3 997,4	2 923,8	3 072,6	11 399,5
38.	Technische Institute der Artillerie . . . . .	587,6	327,3	575,3	727,1	597,4
39.	Bau und Unterhaltung der Festungen . . . . .	2 059,3	2 522,7	2 629,2	2 162,9	3 903,8
40.	Wohnungsgeldzuschüsse . . . . .	—	6 868,9	6 965,4	7 076,2	8 320,5
41.	Unterstützungen für aktive Militärs und Beamte, für welche keine besonderen Unterstützungsfonds bestehen . . . . .	103,2	58,0	63,1	82,7	90,2
42.	Zuschuß zur Militär-Wittwenkasse . . . . .	982,9	856,7	842,1	924,3	1 275,4
43.	Verschiedene Ausgaben . . . . .	161,2	78,0	59,2	106,6	119,7
	Summe <sup>3)</sup>	234 081,7	224 914,0	236 258,4	278 421,3	352 944,7
44.	Dazu: Militärverwaltung von Bayern . . . . .	32 703,0	34 219,0	34 580,8	40 511,7	52 100,7
	Summe VI. <sup>3)</sup>	266 784,7	259 133,0	270 839,2	318 933,0	405 045,4
	<b>VII. Marineverwaltung.</b>					
45.	Admiralität . . . . .	368,8	365,6	523,0	513,8	561,1
46.	Hydrographisches Amt . . . . .				107,3	153,1
47.	Deutsche Seewarte <sup>4)</sup> . . . . .	18,0	18,0	18,0	61,8	146,1
48.	Stations-Intendanturen . . . . .	97,1	102,4	77,4	93,6	134,3
49.	Rechtspflege . . . . .	38,0	41,8	41,7	14,5	20,6
50.	Seelsorge . . . . .				27,5	33,9
51.	Militärpersonal . . . . .	3 165,1	3 306,1	3 391,0	4 010,2	5 072,4
52.	Instandhaltung der Schiffe u. Fahrzeuge	4 183,9	802,1	2 257,8	2 652,7	3 492,8
53.	Naturalverpflegung <sup>5)</sup> . . . . .	—	1 233,1	1 718,1	1 998,3	2 706,8
54.	Bekleidung <sup>6)</sup> . . . . .	—	—	—	103,5	150,1
55.	Servis- und Garnisonverwaltungswesen.	279,0	316,7	315,6	391,8	620,8
56.	Wohnungsgeldzuschuß . . . . .	—	259,8	327,7	344,8	463,6
57.	Krankenpflege . . . . .	230,4	258,2	267,9	284,0	433,9
58.	Reise-, Marsch- und Frachtkosten . . . . .	254,4	250,0	271,2	296,1	377,0
59.	Unterricht . . . . .	37,6	65,8	62,9	84,0	109,5
60.	Berufsbetrieb . . . . .	5 941,2	1 174,2	7 058,3	6 418,6	8 647,2
61.	Artillerie . . . . .					
62.	Torpedowesen . . . . .	130,1	41,0	185,9	99,8	180,5
63.	Lootsen-, Betonungs- u. Leuchtfeuerwesen	67,6	63,5	74,1	110,0	173,3
64.	Verschiedene Ausgaben . . . . .	41,6	42,9	90,2	104,1	64,5
	Summe VII.	14 852,8	8 341,2	16 680,8	17 716,4	24 385,3

<sup>1)</sup> Darunter im Etatsjahre 1881/82: 377,2, 1882/83: 365,1, 1883/84: 371,8, 1884/85: 379,0, 1885/86: 384,2, 1886/87: 384,2 (1000 M.) für Garnisonbauwesen (Kapitel 28).

<sup>2)</sup> Für 1872 bis 1874 einschließlich nicht besonders nachgewiesen.

<sup>3)</sup> Vergl. die Anmerkung zu Kap. 22.



Deutschen Reichs für die Etatsjahre 1872 bis 1886/87.

Deutsches Reich für die Etatsjahre (Rechnungsperioden)						Nach der Uebersicht der Ausgaben und Einnahmen für		Nach dem Reichshaushalts-Etat bezw. dem Nachtrags-Etat für		Kapitel.
1877/78.	1878/79.	1879/80.	1880/81.	1881/82.	1882/83.	1883/84.	1884/85.	1885/86.	1886/87.	
1 000 M.	1 000 M.	1 000 M.	1 000 M.	1 000 M.	1 000 M.	1 000 M.	1 000 M.	1 000 M.	1 000 M.	
8	9	10	11	12	13	14	15	16	17	1
1 397,9	1 435,9	1 497,8	1 524,4	1 545,6	1 559,5	1 571,1	1 588,8	1 610,4	1 790,0	23.
90 023,5	90 688,5	91 113,6	91 945,9	97 432,1	97 569,6	98 114,6	98 422,3	99 083,2	99 588,2	24.
78 640,5	70 417,7	67 184,3	74 779,0	83 394,6	81 261,4	75 150,4	75 647,4	77 294,7	78 127,6	25.
20 830,5	21 271,8	20 904,5	20 760,5	22 849,0	21 977,1	22 537,1	22 485,9	22 026,9	21 583,7	26.
30 056,1	29 551,6	32 356,5	32 448,0	33 851,7	33 551,3	34 196,9	34 243,7	34 061,7	34 088,4	27-28.
5 618,0	5 798,2	5 381,2	5 615,3	5 992,6	5 833,0	6 105,6	6 029,8	6 086,4	6 131,4	29.
580,2	481,2	504,9	465,1	483,6	366,6	402,4	523,1	490,9	791,7	30.
2 577,9	2 687,4	2 601,5	2 535,0	2 447,9	2 394,3	2 297,8	2 386,8	2 443,7	2 507,5	31.
5 447,1	5 551,2	5 570,1	5 601,3	5 849,7	5 851,8	5 837,8	6 039,0	5 699,9	5 670,3	32.
1 763,4	1 616,3	1 699,8	1 796,1	2 048,8	1 608,6	1 784,3	1 805,2	1 523,3	1 563,8	33.
4 914,2	5 298,3	5 198,6	5 284,8	5 494,2	5 621,2	6 394,0	5 832,0	5 358,1	5 358,6	34.
4 123,2	4 387,0	4 432,3	4 763,7	4 782,6	4 920,6	4 928,5	4 792,0	4 963,4	5 033,5	35.
1 038,3	976,5	916,2	903,6	868,2	869,2	846,0	789,5	835,9	804,9	36.
9 936,9	15 469,9	12 967,0	14 720,1	11 977,3	12 733,5	11 727,6	12 560,4	12 830,3	13 088,0	37.
540,3	557,4	530,6	518,1	554,6	662,6	655,9	483,8	560,4	557,3	38.
2 723,7	2 691,7	2 690,6	2 753,9	2 678,9	2 714,3	2 657,5	2 854,5	2 752,7	2 581,4	39.
6 776,9	6 767,1	6 969,7	7 044,3	7 193,7	7 248,6	7 347,5	7 397,0	7 441,1	7 449,8	40.
88,1	77,1	78,3	77,3	79,5	81,2	80,9	79,1	115,5	110,9	41.
918,7	870,5	861,3	870,5	840,3	883,0	950,4	982,0	1 003,8	1 081,6	42.
82,1	123,4	60,2	58,2	58,3	80,1	87,1	101,2	96,9	120,1	43.
278 211,7	277 051,9	273 961,4	284 990,9	300 971,7	298 456,1	294 443,9	295 872,4	297 372,8	299 172,9	
42 164,5	41 625,2	41 271,6	42 075,0	42 941,6	43 128,6	43 015,9	42 953,1	43 299,7	43 863,8	44.
320 376,2	318 677,1	315 233,0	327 065,9	343 913,3	341 584,7	337 459,8	338 825,5	340 672,5	343 036,7	
457,4	472,2	483,0	476,4	474,5	477,5	485,7	490,3	539,4	574,3	45.
123,3	127,6	117,2	134,9	143,1	129,1	137,9	137,3	153,7	155,5	46.
169,3	179,9	187,0	217,7	209,3	216,3	218,5	219,7	221,0	225,5	47.
119,4	130,8	135,3	161,2	163,9	172,3	174,3	175,4	175,6	189,6	48.
17,8	17,8	19,3	22,4	23,9	23,6	28,1	27,4	27,8	27,7	49.
30,5	33,8	37,1	37,9	37,7	39,6	39,8	38,9	40,5	43,6	50.
4 420,2	4 514,6	4 808,1	4 970,6	5 158,4	5 322,9	5 629,7	5 979,6	6 329,0	7 277,7	51.
3 243,6	2 942,3	2 992,9	2 855,8	3 145,2	3 124,3	3 636,2	4 924,3	4 589,5	5 911,8	52.
2 188,0	2 022,8	1 908,8	2 043,2	2 217,8	2 012,6	2 269,8	2 451,4	2 849,7	3 152,7	53.
117,1	107,9	112,4	108,2	104,3	103,4	104,2	103,4	105,8	96,7	54.
557,2	545,8	639,2	623,4	694,3	678,1	724,4	736,8	755,7	797,2	55.
379,9	392,3	436,9	462,7	475,4	485,7	504,0	518,8	568,0	624,0	56.
380,3	422,1	450,5	446,5	473,6	461,1	485,8	487,2	547,9	555,0	57.
337,9	343,1	286,2	327,2	290,9	270,4	334,3	435,6	308,0	347,0	58.
101,3	120,2	111,1	110,3	113,7	116,2	119,4	115,4	122,2	125,0	59.
7 514,2	9 068,6	9 499,1	10 282,0	10 626,7	10 198,1	10 482,2	11 800,1	12 995,6	14 161,3	60.
822,5	896,3	815,6	1 008,6	1 931,3	1 304,6	1 485,0	2 983,3	1 948,1	1 950,4	61.
143,9	147,1	216,6	245,8	266,0	297,8	346,3	395,8	492,8	544,6	62.
115,3	116,8	137,9	140,7	152,2	134,7	159,8	176,7	188,3	187,5	63.
43,6	84,1	66,0	61,3	108,7	88,0	98,2	86,6	122,0	154,1	64.
21 282,7	22 686,1	23 460,2	24 736,8	26 810,9	25 656,3	27 463,6	32 284,0	33 080,6	37 101,2	

<sup>1)</sup> In den Jahren 1872 bis 1874 einschließlich vom damaligen Reichskanzleramt (Reichsamt des Innern) als Unterstützung an die norddeutsche Seemarte in Hamburg verausgabt.  
<sup>2)</sup> Für 1872 nicht besonders nachgewiesen.  
<sup>3)</sup> Für 1872 bis 1874 einschl. unter Kapitel 51, Militärpersonal, verausgabt.



## Noch: 1. Uebersicht der Ausgaben und Einnahmen des

Kapitel.	Ausgabe.	Nach der allgemeinen Rechnung über den Haushalt des				
		1872.	1873.	1874.	1875.	1876/77.
		1 000 M.	1 000 M.	1 000 M.	1 000 M.	( <sup>5</sup> / <sub>4</sub> Jahre) 1 000 M.
1	2	3	4	5	6	7
	<b>VIII. Reichs-Justizverwaltung.</b>					
65.	Reichs-Justizamt .....	—	—	—	139,4	227,6
66.	Reichsgericht (Reichs-Oberhandelsgericht) <sup>1)</sup> .....	239,0	277,3	313,8	344,3	449,3
	Summe VIII.	239,0	277,3	313,8	483,7	676,9
	<b>IX. Reichs-Schatzamt.</b>					
67.	Reichs-Schatzamt <sup>2)</sup> .....	518,5	109,2	185,9	116,5	150,2
68.	Allgemeine Fonds <sup>3)</sup> .....	276,1	694,8	1 037,9	1 307,9	2 082,4
69.	Reichskommissariate <sup>4)</sup> .....	380,2	368,4	406,8	414,9	485,8
	Summe IX.	1 174,8	1 172,4	1 630,6	1 839,3	2 718,4
70.	<b>X. Reichs-Eisenbahnamt</b> .....	—	59,1	136,6	222,5	276,7
(70 a.)	(X a.) Reichskanzleramt für Elfaß-Lothringen <sup>5)</sup> .....	—	—	—	—	36,2
	<b>XI. Reichsschuld.</b>					
71.	Verwaltung .....	5,1	5,1	5,1	5,1	6,4
72.	Verzinsung .....	583,0	—	—	—	67,0
	Summe XI.	588,1	5,1	5,1	5,1	73,4
73.	<b>XII. Rechnungshof</b> .....	276,7	321,0	342,7	381,4	501,0
	<b>XIII. Allgemeiner Pensionsfonds.</b>					
74.	Verwaltung des Reichsheeres <sup>6)</sup> .....	20 714,0	20 511,7	20 373,4	19 968,0	24 732,3
75.	Marineverwaltung .....	132,6	167,4	186,5	212,1	300,6
76.	Civilverwaltung .....	27,2	57,9	186,8	119,5	203,3
	Summe XIII.	20 873,8	20 737,0	20 746,7	20 299,6	25 236,2
	<b>XIV. Reichs-Invalidenfonds.</b>					
77.	Verwaltung des Reichs-Invalidenfonds	—	33,8	96,3	59,8	77,2
78.	Zuschuß zu den Kosten der Verwaltung des Reichsheeres .....	—	28,6	40,9	48,1	65,3
79.	Invalidenpensionen zc. in Folge des Krieges von 1870/71 .....	27 027,0	25 819,9	23 916,5	26 273,4	33 578,4
80.	Invalidenpensionen zc. in Folge der Kriege vor 1870 <sup>6)</sup> .....	736,1	561,3	578,1	765,4	749,9
81.	Ehrenzulage an die Inhaber des eisernen Kreuzes von 1870/71 .....	—	—	—	—	—
82.	Pensionen für ehemalige französische Militärpersonen .....	—	1 338,7	1 110,4	921,8	1 043,0
83.	Gnadenbewilligungen <sup>7)</sup> .....	—	—	—	—	—
84.	Invalideninstitute .....	515,7	469,1	473,1	506,7	657,5
	Summe XIV.	28 278,8	28 251,4	26 215,3	28 575,2	36 171,3

<sup>1)</sup> An Stelle des Reichs-Oberhandelsgerichts trat am 1. Oktober 1879 das Reichsgericht; 1879/80 sind für ersteres noch 194,2 M. (1 000 M.) vorausgabt.

<sup>2)</sup> Bis zum Jahre 1878/79 einschl. ist hier nur der Dispositionsfonds des Reichskanzlers nachgewiesen. Der aus der Restverwaltung in das Jahr 1872 übernommene Betrag hat denselben für dies Jahr besonders hoch gestellt.

<sup>3)</sup> Von 1873 ab einschließlich des Dispositionsfonds des Kaisers. Die Mehrausgabe von 1879/80 an ist in den Ueberweisungen an die Bundesstaaten aus dem Ertrage der Zölle, der Labadsteuer und vom Jahre 1881/82 an auch der Reichsstempelabgaben begründet. Die überwiesenen Summen betragen für das Etatsjahr 1879/80: 8 022,1, 1880/81: 38 243,1, 1881/82: 68 023,6, 1882/83: 83 456,1 [nach Abrechnung von 464,7 Erstattungen der Bundesstaaten auf die Ueberweisungen aus den Etatsjahren 1879/80 (198,8) und 1880/81 (265,9)], 1883/84: 85 503,3 [nach Abrechnung von 255,8 Erstattungen der Bundesstaaten auf die Ueberweisungen aus dem Etatsjahr 1881/82], 1884/85: 105 027,3, 1885/86 u. 1886/87 nach den begünstigten Etats 97 410,0 bzw. 150 975,0 (1 000 M.). Bezüglich der Vertheilung der Ueberweisungen auf die einzelnen Bundesstaaten vergl. Tabelle a auf S. 200.



Deutschen Reichs für die Etatsjahre 1872 bis 1886/87.

Deutschen Reichs für die Etatsjahre (Rechnungsperioden)						Nach der Uebersicht der Ausgaben und Einnahmen für		Nach dem Reichshaus- halts-Etat bzw. dem Nachtrags-Etat für		Ka- pitel.
1877/78.	1878/79.	1879/80.	1880/81.	1881/82.	1882/83.	1883/84.	1884/85.	1885/86.	1886/87.	
1 000 M.	1 000 M.	1 000 M.	1 000 M.	1 000 M.	1 000 M.	1 000 M.	1 000 M.	1 000 M.	1 000 M.	1
8	9	10	11	12	13	14	15	16	17	
359,8	385,1	386,5	453,3	444,8	424,4	432,2	410,8	507,1	503,7	65.
384,4	391,5	826,3	1 215,2	1 242,3	1 239,1	1 278,8	1 340,9	1 343,3	1 442,0	66.
744,2	776,6	1 212,8	1 668,5	1 687,1	1 663,5	1 711,0	1 751,7	1 850,4	1 945,7	
120,0	120,0	457,7	406,2	422,1	451,6	465,0	418,9	501,3	505,6	67.
1 749,1	1 708,4	9 608,3	39 732,3	69 743,4	85 503,1	87 176,6	106 796,9	99 741,6	154 620,7	68.
354,3	385,6	400,4	399,0	401,3	395,2	400,1	400,9	408,3	408,4	69.
2 223,4	2 214,0	10 466,4	40 537,5	70 566,8	86 349,9	88 041,7	107 616,7	100 651,2	155 534,7	
210,8	230,6	213,2	222,9	266,1	292,4	275,0	271,7	310,4	297,2	70.
162,4	157,6	127,7	—	—	—	—	—	—	—	(70 a.)
5,1	47,9	88,1	47,5	35,8	29,9	26,0	49,1	52,5	52,5	71.
2 353,3	4 839,8	6 124,2	8 894,3	11 116,5	12 939,8	14 172,8	15 781,3	17 050,0	18 250,0	72.
2 358,4	4 887,7	6 212,3	8 941,8	11 152,3	12 969,7	14 198,8	15 830,4	17 102,5	18 302,5	
407,2	453,8	462,7	464,2	477,3	534,4	524,0	527,2	529,8	529,8	73.
15 900,9	16 224,2	16 489,0	17 231,4	17 901,0	18 378,7	18 817,1	19 561,4	20 299,6	20 658,5	74.
287,2	339,0	385,0	409,8	455,1	481,6	521,3	559,9	596,7	629,7	75.
200,3	212,5	251,2	309,0	346,3	397,5	420,5	456,5	511,3	561,9	76.
16 388,4	16 775,7	17 125,2	17 950,2	18 702,4	19 257,8	19 758,9	20 577,8	21 407,6	21 850,1	
63,3	62,7	58,5	64,9	65,9	66,0	69,3	69,6	71,4	71,4	77.
52,0	51,9	54,9	55,6	55,9	56,3	54,3	53,3	57,3	57,5	78.
26 541,7	26 181,7	25 850,4	25 068,9	24 466,2	23 893,0	23 258,8	22 764,7	22 399,1	21 717,2	79.
4 983,9	4 930,2	4 798,2	4 558,8	4 311,9	4 153,6	4 041,5	3 895,3	3 784,5	3 713,3	80.
—	40,4	44,0	42,7	41,6	42,6	40,5	40,3	40,5	40,1	81.
772,7	1 194,9	759,8	702,7	655,4	619,1	578,8	542,8	509,9	481,6	82.
—	—	323,3	332,4	321,6	318,3	315,8	325,6	350,0	350,0	83.
463,2	439,3	455,4	471,9	397,5	414,4	370,0	342,8	512,8	530,5	84.
32 876,8	32 901,1	32 344,5	31 297,9	30 316,0	29 563,3	28 729,0	28 034,4	27 725,5	26 961,6	

4) Kosten für die Kontrolle der Zölle und Verbrauchssteuern und für die Verwaltung des Reichskriegsschatzes.

5) Für die Jahre 1872 bis Ende 1876 wurden die Kosten der Verwaltung der Reichslände beim vormaligen Reichskanzleramt (Reichsamt des Innern) veranschlagt. Vom 1. Oktober 1879 ab sind die Geschäfte des Reichskanzleramts für Elsaß-Lothringen auf das Kaiserliche Ministerium in Straßburg übergegangen.

6) Bis zur Etatsperiode 1876/77 einschl. umfasst Kapitel 74 auch die Invalidenpensionen in Folge der Kriege vor 1870; in den späteren Etatsjahren sind dieselben bei Kapitel 80 geführt, welches bis dahin nur die Pensionen für Angehörige der vormaligen schleswig-holsteinischen Armee enthielt.

7) Das sind die aus dem Dispositionsfonds des Kaisers zu Gnadenbewilligungen aller Art bisher bewilligten und fernern zu bewilligenden Unterstützungen und Erziehungsbeträgen für Wittwen und Kinder der in Folge des Krieges von 1870/71 für invalide erklärten und demnachst verstorbenen Militärpersonen der Ober- und Unterklassen.



## Noch: I. Uebersicht der Ausgaben und Einnahmen des

Kapitel.	Ausgabe.	Nach der allgemeinen Rechnung über den Haushalt des				
		1872.	1873.	1874.	1875.	1876/77.
		1 000 M.	1 000 M.	1 000 M.	1 000 M.	( <sup>2</sup> / <sub>4</sub> Jahre) 1 000 M.
1	2	3	4	5	6	7
Summe	<b>Wiederholung der fortdauernden Ausgaben.</b>					
I.	Bundesrath (siehe Anm. 2 auf S. 184)					
II.	Reichstag .....	135,8	238,3	371,1	391,8	556,5
III.	Reichskanzler und Reichskanzlei .....					
IV.	Auswärtiges Amt .....	4 384,2	4 763,8	5 404,3	5 628,6	7 408,1
V.	Reichsamt des Innern .....	826,2	1 154,7	1 610,9	1 314,4	1 940,6
VI.	Verwaltung des Reichsheeres <sup>1)</sup> .....	266 784,7	259 133,0	270 839,2	318 933,0	405 045,4
VII.	Marineverwaltung .....	14 852,8	8 341,2	16 680,8	17 716,4	24 385,3
VIII.	Reichs-Justizverwaltung .....	239,0	277,3	313,8	483,7	676,9
IX.	Reichs-Schatzamt .....	1 174,8	1 172,4	1 630,6	1 839,3	2 718,4
X.	Reichs-Eisenbahnamt .....	—	59,1	136,6	222,5	276,7
(X a.)	Reichskanzleramt für Elsaß-Lothringen ..	—	—	—	—	36,2
XI.	Reichsschuld .....	588,1	5,1	5,1	5,1	73,4
XII.	Rechnungshof .....	276,7	321,0	342,7	381,4	501,0
XIII.	Allgemeiner Pensionsfonds .....	20 873,8	20 737,0	20 746,7	20 299,6	25 236,2
XIV.	Reichs-Invalidenfonds .....	28 278,8	28 251,4	26 215,3	28 575,2	36 171,3
	Summe der fortdauernden Ausgaben <sup>1)</sup>	338 414,9	324 454,3	344 297,1	395 791,0	505 026,0
	<b>Einmalige Ausgaben.</b>					
1.	I. Reichstag <sup>2)</sup> .....	164,2	40,7	446,2	118,9	106,0
1 a.	I a. Reichskanzler und Reichskanzlei .....	—	—	—	—	—
2.	II. Auswärtiges Amt <sup>3)</sup> .....	105,9	1 975,1	2 615,3	1 723,8	1 550,6
3.	III. Reichsamt des Innern <sup>4)</sup> ..	828,1	3 119,7	911,6	386,7	1 424,9
4.	IV. Post- und Telegraphen-Verwaltung <sup>5)</sup> .....	2 009,6	4 213,5	4 224,9	3 474,6	8 396,5
4 a.	IV a. Reichsdruckerei <sup>6)</sup> .....	—	—	—	—	—
5-6.	V. Verwaltung des Reichsheeres <sup>7)</sup> .....	68 222,1	48 548,9	39 535,0	45 984,2	50 993,3
7.	VI. Marineverwaltung <sup>8)</sup> .....	16 229,3	17 627,8	22 050,9	31 493,2	16 624,3
8.	VII. Reichs-Justizverwaltung <sup>9)</sup> ..	—	—	—	—	17,9
9.	VIII. Reichs-Schatzamt <sup>10)</sup> .....	11 250,0	1 873,4	542,6	646,1	768,9
(9*)	(VIII a.) Reichs-Eisenbahnamt <sup>11)</sup> ..	—	—	335,0	—	—
(9 b.)	(VIII b.) Reichsschuld <sup>12)</sup> .....	10 500,0	—	200,9	715,2	430,6
(9 c.)	(VIII c.) Rechnungshof <sup>13)</sup> .....	43,8	65,5	96,8	54,4	23,4
(9 a.)-10.	IX. Eisenbahnverwaltung <sup>14)</sup> .....	—	928,3	192,2	18 328,1	15 963,6
(10 a.)	(IX a.) Münzwesen <sup>15)</sup> .....	221,0	649,6	3 926,1	9 052,0	32 820,8

1) Vergl. die Anmerkung zu Kap. 22 der fortdauernden Ausgaben.

2) Für die Bibliothek, Bauten u.

3) Zu Bauten u. zur Förderung wissenschaftlicher Zwecke und zur Durchführung der dem Reich in den Schutzgebieten zufallenden Ausgaben.

4) Für sächliche Ausgaben, Dienstwende, zu Bauten, zur Förderung von wissenschaftlichen und Handelszwecken, für Ausstellungen; in den Jahren 1882/83 und 1883/84 auch für Herstellung einer Berufsstatistik bzw. einer landwirtschaftlichen und gewerblichen Betriebsstatistik und in diesen, sowie in den folgenden Jahren für das neu zu errichtende Reichstagsgebäude (vergl. Kap. 21 der Einnahme).

5) Zu Bauten, zur Erweiterung des Telegraphennetzes und zu anderen sächlichen Ausgaben.

6) Entschädigung an Preußen für Abtretung der Staatsdruckerei, zur Verschmelzung derselben mit der vormaligen Geheimen Oberhofdruckerei, sowie zum Ankauf von Grundstücken, zu Bauten und zur Neubeschaffung von Material für die Reichsdruckerei.

7) Zu Festungs-, Kasernen-, Lazareth-, Magazin- und anderen Bauten, zur Erwerbung von Schiffen, und Exercitplätzen, zu Kompetenzen, zur Kompletierung des Waffenmaterials u. für 1872 auch 18 810,0 (1 000 M.) eiserne Vorladung zur Verwaltung des Reichsheeres.

8) Zu Garnison- und Werftbauten, zu Befestigungen, zum Bau und zur Ausrüstung von Schiffen, zu Schießversuchen, für das Torpedowesen.

9) Zu Bauten, Fuhr- und Umzugskosten, zur Remuneration außerordentlicher Hilfskräfte; im Jahre 1883/84 auch zur Beschaffung eines Dienstgebäudes für das Reichsgericht.



Deutschen Reichs für die Etatsjahre 1872 bis 1886/87.

Deutsches Reich für die Etatsjahre (Rechnungsperioden)						Nach der Uebersicht der Ausgaben und Einnahmen für		Nach dem Reichshaus- halts-Etat bezw. dem Nachtrags-Etat für		Ka- pitel.
1877/78.	1878/79.	1879/80.	1880/81.	1881/82.	1882/83.	1883/84.	1884/85.	1885/86.	1886/87.	
1 000 M.	1 000 M.	1 000 M.	1 000 M.	1 000 M.	1 000 M.	1 000 M.	1 000 M.	1 000 M.	1 000 M.	1
8	9	10	11	12	13	14	15	16	17	
										Summe
336,3	466,0	518,7	320,4	511,6	335,4	441,9	486,0	409,7	379,7	II.
	113,1	117,7	112,6	127,4	132,2	126,6	129,3	141,4	141,3	III.
6 135,4	6 257,6	6 349,2	6 331,6	6 431,8	6 652,9	7 170,5	7 180,0	7 143,1	7 377,5	IV.
2 757,3	2 593,0	3 059,1	3 609,1	3 026,2	2 756,2	2 857,3	2 925,7	3 171,0	7 753,0	V.
320 376,2	318 677,1	315 233,0	327 065,9	343 913,3	341 584,7	337 459,8	338 825,5	340 672,5	343 036,7	VI.
21 282,7	22 686,1	23 460,2	24 736,8	26 810,9	25 656,3	27 463,8	32 284,0	33 080,6	37 101,2	VII.
744,2	776,6	1 212,8	1 668,5	1 687,1	1 663,5	1 711,0	1 751,7	1 850,4	1 945,7	VIII.
2 223,4	2 214,0	10 466,4	40 537,5	70 566,8	86 349,9	88 041,7	107 616,7	100 651,2	155 534,7	IX.
210,8	230,6	213,2	222,9	266,1	292,4	275,0	271,7	310,4	297,2	X.
162,4	157,6	127,7	—	—	—	—	—	—	—	(Xa.)
2 358,4	4 887,7	6 212,3	8 941,8	11 152,3	12 969,7	14 198,8	15 830,4	17 102,5	18 302,5	XI.
407,2	453,8	462,7	464,2	477,3	534,4	524,0	527,2	529,8	529,8	XII.
16 388,4	16 775,7	17 125,2	17 950,2	18 702,4	19 257,8	19 758,9	20 577,8	21 407,6	21 850,1	XIII.
32 876,8	32 901,1	32 344,5	31 297,9	30 316,0	29 563,3	28 729,0	28 034,4	27 725,5	26 961,6	XIV.
406 259,5	409 190,0	416 902,7	463 259,4	513 989,2	527 748,7	528 758,1	556 440,4	554 195,7	621 211,0	
222,7	71,9	—	—	—	—	—	—	—	—	1.
—	3,0	—	—	—	—	—	—	—	11,0	1a.
999,4	1 148,1	893,0	300,0	201,4	226,3	149,7	48,7	535,9	615,0	2.
8 406,8	965,3	856,4	1 022,4	887,4	7 660,7	1 962,1	1 296,7	1 685,6	3 308,0	3.
13 179,4	11 927,0	10 833,5	8 961,0	8 838,6	3 031,4	3 206,1	2 603,2	4 530,4	4 508,8	4.
—	—	4 266,1	349,0	248,0	68,3	6,1	—	100,0	360,0	4a.
54 874,3	61 864,7	46 152,6	42 931,1	52 179,3	29 083,1	26 875,7	28 868,5	32 143,4	41 511,6	5-6.
39 051,9	39 027,5	20 204,5	14 990,9	11 192,9	10 725,9	12 342,4	16 146,9	9 259,4	9 701,9	7.
6,0	35,0	220,2	156,6	131,6	100,6	507,7	25,7	—	—	8.
958,9	1 627,5	2 109,9	4 087,5	3 456,7	3 938,0	5 640,1	4 693,3	4 300,0	7 300,0	9.
—	—	180,0	—	—	—	—	—	—	—	(9*)
110,2	—	—	7,5	141,9	223,4	191,6	—	—	—	(9b.)
7,9	10,8	24,7	16,6	10,8	—	—	—	—	—	(9c.)
9 935,3	18 106,1	21 233,8	10 751,4	19 532,5	10 519,4	7 611,9	4 471,2	3 834,9	3 294,5	(9a)-10.
26 090,1	23 332,6	18 616,2	0,3	1,0	—	0,3	—	—	—	(10a.)

<sup>10)</sup> Zu Bauten, Beitrag zur Gottbard-Bahn (nach Abzug der Erstattungen seitens deutscher Regierungen und Eisenbahnen, welche in den Haushalts-Rechnungen für 1873 bis 1875 in Beträgen von bezw. 401,1, 608,5 und 647,6 (1 000 M.) in Einnahme und Ausgabe geführt sind), für die Universitäts-Strasburg, für das Nationaldenkmal auf dem Niederwald, zum Bau eines Kaiserpalastes in Strasburg, zu den Kosten des Zell-anschlusses Hamburgs und Bremens u., im Jahre 1872 lediglich zur Bildung eines Betriebsfonds der Reichsstaffe; 1883/84 auch für die an Döben-burg gezahlten, auf die Herstellung und Erhaltung des im Jaderbusen belegenen Durchschlags nach den Oberährischen Feldern verwendeten Kosten.

<sup>11)</sup> Zur Erwerbung eines Dienstgebäudes bezw. zur Tilgung der auf diesem Grundstücke haftenden Hypothekenschuld.  
<sup>12)</sup> Für Herstellung der Reichstagssteine; im Jahre 1872 lediglich zur Abtragung der in den Jahren 1868 bis 1871 aufgenommenen Schuld für die Küstenbefestigung.  
<sup>13)</sup> Für Reisen der Kriegrechnungen.  
<sup>14)</sup> Beiträge zum Bau der Gottbard-Bahn, zum Bau und Ankauf von Eisenbahnen, zur Betriebsverfäctung, zum Bau von Dienstgebäuden.  
<sup>15)</sup> Durchführung der Münzreform.



## Noch: I. Uebersicht der Ausgaben und Einnahmen des

Kapitel.	Ausgabe.		Nach der allgemeinen Rechnung über den Haushalt des				
	Einnahme.		1872.	1873.	1874.	1875.	1876/77.
1	2		3	4	5	6	7
			1 000 M.	1 000 M.	1 000 M.	1 000 M.	( <sup>3</sup> / <sub>4</sub> Jahre) 1 000 M.
(10b.)	(IX b.)	Ausgaben in Folge des Krieges gegen Frankreich:					
		In 1870 und 1871					
		Bei der Landarmee (auch Retablissement der Armee) ....	1 000 M.				
		Bei der Marine .....	874 686,2	196 305,6	105 300,8	106 656,0	110 304,6
		Bei der Post- u. Telegraphenverwaltung .....	21 766,2	5 211,4	7 271,1	( <sup>2</sup> ) 97,3	( <sup>2</sup> ) 340,5
		Erwerbung, Verwaltung, Bau u. Ausrüstung der eisenh. Eisenbahnen .....	8 157,4	1 269,6	1 259,9	( <sup>2</sup> ) 10,6	50,7
		Entschädigungen und Ersatzeleistungen <sup>3)</sup> .....	263 125,6	26 400,2	27 786,1	18 414,8	2 994,6
		Berainfung und Tilgung der Kriegsschuld .....	46 885,6	98 780,3	18 447,6	6 891,8	7 438,3
		Sonstige Ausgaben .....	35 388,3	629 897,5	( <sup>4</sup> ) 69 546,6	1 188,2	120,5
		( <sup>6</sup> ) 13 793,3	1 509,2	( <sup>7</sup> ) 744 235,0	( <sup>8</sup> ) 120 395,0	( <sup>9</sup> ) 6 111,7	1,8
		Summe (IX b.) <sup>11)</sup> .....	1 263 802,6	959 373,8	966 303,1	253 437,9	126 679,9
	(IX c.)	Eiserne Bestände <sup>12)</sup> .....	—	—	—	—	—
(10c.)	X.	Fehlbeiträge aus früheren Jahren <sup>13)</sup> .....	—	—	—	—	—
11.		Summe der einmaligen Ausgaben	1 068 947,8	1 045 345,6	328 515,4	238 657,1	174 055,2
		Summe der fortdauernden Ausgaben <sup>14)</sup> .....	338 414,9	324 454,3	344 297,1	395 791,0	505 026,0
		Summe der Ausgabe <sup>14)</sup> .....	1 407 362,7	1 369 799,9	672 812,5	634 448,1	679 081,2
		<b>Einnahmen.</b>					
	I.	Zölle und Verbrauchssteuern. <sup>15)</sup>					
		Aus dem Zollgebiete. <sup>16)</sup>					
1.	a.	1. Zölle .....	94 878,0	122 610,0	104 310,8	110 604,6	134 853,0
		» 2. Tabaksteuer .....	1 300,4	1 125,0	1 182,3	810,2	1 137,8
		» 3. Rübenzuckersteuer .....	4 121,0	45 453,4	50 064,2	40 241,7	50 525,4
		» 4. Salzsteuer .....	24 623,4	33 083,9	33 751,7	33 247,0	43 147,7
	b.	5. Branntweinsteuer und Uebergangsabgabe von Branntwein ..	23 465,1	36 100,2	37 077,9	41 622,1	46 731,4
	c.	6. Brausteuer und Uebergangsabgabe von Bier .....	12 692,6	15 039,7	15 916,4	15 771,6	20 203,8
		Von den außerhalb d. Zollgrenze liegenden Bundesgebieten.					
		Außer für:					
	(a.)	7. Zölle, Tabak-, Rübenzucker- und Salzsteuer .....	2 204,8	3 318,9	3 208,9	3 105,7	4 134,8
	(b.)	8. Branntweinsteuer .....	757,2	1 040,1	780,0	866,0	1 069,4
	(c.)	9. Brausteuer .....	—	—	336,7	343,7	478,1
		Außerdem:					
		Nachträgliche Einnahmen bezw. Rückzahlungen .....	—	—	19,9	—	634,1
		Summe I.	164 042,5	257 771,2	246 648,8	246 612,6	302 915,0

1) Darunter rechnungsmäßig verausgabt 209 872,2 (1 000 M.) zur Verpflegung der deutschen Okkupationsarmee in Frankreich.

2) Diese Zahlen stellen Rücknimmen bezw. Einnahme-Überschüsse dar, von deren Betrag sich die Summe der Kriegsausgaben vermindert.

3) Darunter Entschädigungen der deutschen Rhederei und der deutschen Eisenbahnen, Erlaß von Kriegsschäden und Vergütung für Kriegseleistungen, zum Erlaß der den Familien von Reserve- und Landwehrmannschaften gewährten Unterstützungen.

4) Darunter 32 077,6 (1 000 M.) zur Dedung der vornehmweise erfolgten Einlösung von Schaßanweisungen.

5) Ausgaben für Rückstände der Kriegsschuld des vormaligen Norddeutschen Bundes.

6) Darunter für Detationen 12 000,0 (1 000 M.).

7) Darunter zur Bildung des Reichs-Invalidenfonds 560 677,0 (323,0 waren bereits für den Kapitalbestand dieses Fonds aus der französischen Kriegskosten-Entschädigung entnommen), des Festungsbaufonds 159 000,0 (57 000,0 waren bereits zur Verfügung gestellt), des Reichstagsgebäudefonds 24 000,0 (1 000 M.).

8) Darunter zur Bildung des Reichskriegsschatzes 120 000,0 (1 000 M.).

9) Darunter zur Erwerbung eines Grundstückes, einschl. Kosten des Kaufgeschäfts u., 6 034,0 (1 000 M.).

10) Einmalige außerordentlich verausgabte Pensionen für ehemalige französische Militärpersonen und deren Angehörige.

11) Von den in den Rechnungen geführten Ausgaben in Folge des Krieges gegen Frankreich sind wegen der neuen Einrichtung des Etats (vergl. Vorbemerkung) in der vorliegenden Uebersicht für die Etatsjahre 1872, 1873 und 1874 44 663,8 bzw. 44 323,6 und 20 261,7 (1 000 M.) bei Kapitel 5 und 6 der einmaligen Ausgaben, außerdem für das Etatsjahr 1872 27 027,0 (1 000 M.) bei Kapitel 79 der fortdauernden Ausgaben in Ansatz gebracht. Dagegen sind in dieser Uebersicht für das Etatsjahr 1878/79 den rechnungsmäßigen Ausgaben in Folge des Krieges gegen Frankreich die in der bezüglichen Rechnung als außerordentlich einmalige Ausgabe des Reichsfinanzamts geführten Beträge von 6,9 bzw. 267,1 (1 000 M.) — (vergl. Anmerkungen 5 und 10) — hinzugefügt.

12) An eisernen Beständen waren Ende März 1885 überhaupt vorhanden 39 210,0 (1 000 M.), und zwar: Betriebsfonds der Reichs-Hauptkasse



Deutsches Reich für die Etatsjahre 1872 bis 1886/87.

Deutsches Reich für die Etatsjahre (Rechnungsperioden)						Nach der Uebersicht der Ausgaben und Einnahmen für	Nach dem Reichshaus- halts-Etat bezw. dem Nachtrags-Etat für		Ka- pitel.
1877/78.	1878/79.	1879/80.	1880/81.	1881/82.	1882/83.	1883/84.	1884/85.	1885/86.	
1 000 M.	1 000 M.	1 000 M.	1 000 M.	1 000 M.	1 000 M.	1 000 M.	1 000 M.	1 000 M.	1 000 M.
8	9	10	11	12	13	14	15	16	17
(10b.)									
6 660,1	<sup>(1)</sup> 215 854,1	6 484,9	3 146,6	1 677,0	1 920,4	—	—	—	—
—	—	—	—	—	—	—	—	—	—
—	—	—	—	—	—	—	—	—	—
967,4	745,5	1 281,8	82,7	16,5	—	—	—	—	—
1 658,6	26,8	4,5	2,7	0,5	—	—	—	—	—
—	<sup>(5)</sup> 6,6	—	—	—	—	—	—	—	—
0,0	<sup>(10)</sup> 267,1	—	—	—	—	—	—	—	—
9 286,1	216 900,2	7 771,2	3 232,0	1 694,0	1 920,4	—	—	—	—
—	—	—	—	—	9 150,0	—	—	—	—
—	—	—	—	—	—	—	—	—	—
(10c.)									
163 129,0	375 019,7	133 362,1	86 806,3	98 516,1	76 647,5	58 493,7	58 154,2	56 389,6	70 610,8
406 259,5	409 190,0	416 902,7	463 259,4	513 989,2	527 748,7	528 758,1	556 440,4	554 195,7	621 211,0
569 388,5	784 209,7	550 264,8	550 065,7	612 505,3	604 396,2	587 251,8	614 594,6	610 585,3	691 821,8
11.									
100 020,1	101 140,0	135 318,3	163 583,7	181 346,4	187 277,4	190 805,3	208 506,2	199 820,0	245 720,0
865,4	783,9	896,7	1 262,3	6 581,1	11 259,1	7 620,4	8 361,1	10 673,3	7 656,0
45 184,8	40 995,2	45 893,3	<sup>(17)</sup> 28046,5	<sup>(18)</sup> 70680,9	46 144,1	37 774,5	32 410,6	38 263,0	37 286,5
34 986,6	35 401,3	35 932,4	36 644,8	36 748,9	37 782,3	37 933,8	38 693,6	37 777,0	38 306,0
36 381,5	37 501,3	36 857,0	35 366,8	35 321,4	37 518,4	35 511,0	39 693,5	36 527,0	37 224,5
15 417,3	15 009,1	14 859,8	15 464,1	15 631,7	16 192,7	17 168,4	18 063,4	16 392,2	17 213,6
3 352,8	3 304,9	3 988,1	4 806,1	6 179,8	6 105,5	5 910,9	6 132,2	6 108,8	6 780,1
823,8	854,1	832,0	898,6	917,4	961,9	961,8	1 026,4	968,4	953,7
367,5	358,0	354,2	407,1	429,8	441,2	478,0	491,6	454,6	461,3
—	186,8	—	—	—	676,9	257,0	—	—	—
237 399,8	235 534,6	274 931,8	286 480,0	353 837,4	343 005,7	333 907,1	353 378,6	346 984,3	391 601,7

<sup>12</sup> 262,9 (einschl. der 1882/83 hinzugekommenen 8 750,0 zur Verstärkung der Betriebsmittel der Reichs-Post- und Telegraphen-Verwaltung), Betriebsfonds der Legationskasse 750,0, eigene Vorhülfe der Verwaltung des Reichsheeres 20 547,1, abgefordertes Betriebsfonds der Reichs-Post- und Telegraphen-Verwaltung 5 250,0 und Betriebsfonds der Reichsdruckerei 400,0 (1 000 M.), in der Haushaltsrechnung für 1882/83 in Ausgabe gestellt.

<sup>13</sup> Die bei diesem Kapitel in den Haushaltsrechnungen u. nachgewiesenen Fehlbeträge, d. h. diejenigen Beträge, um welche die rechnungsmäßigen Soll-einnahmen (Zseinnahmen und Einnahmereste) hinter den rechnungsmäßigen Sollausgaben (Zsausgaben und Ausgabereste) zurückbleiben, sind, weil es sich dabei nur um rechnungsmäßige Uebertragungen handelt, weder hier in den Beständen aus den Vorjahren in Zugang gebracht. Die in den Haushaltsstatistiken pro 1885/86 und 1886/87 erscheinenden Fehlbeträge sind beim Abschluß (s. diesen) ersichtlich gemacht.

<sup>14</sup> Vergl. die Anmerkung zu Kap. 22 der fortdauernden Ausgaben.

<sup>15</sup> Die unter Kapitel 1 für das Jahr 1872 eingestellten Einnahmen an Zöllen und Verbrauchssteuern erscheinen erheblich niedriger als in den nachfolgenden Jahren, weil die aus jenem Jahre herrührenden Kredite erst bei den Einnahmen von 1873 (und so fort die Kredite eines Jahres jedesmal bei den Einnahmen des folgenden Jahres) verrechnet worden sind, während bei den Einnahmen des Jahres 1872 Kredite aus dem Vorjahre noch nicht zu verrechnen waren. Die am Ende der einzelnen Rechnungsjahre ausstehenden Kredite sind hinter Kapitel 2 nachrichtlich mitgeteilt.

<sup>16</sup> Neben a. Einnahmen, an welchen sämtliche Bundesstaaten Theil nehmen, neben b. Einnahmen, an welchen Bayern, Württemberg und Baden keinen Theil haben, neben c. Einnahmen, an welchen Bayern, Württemberg, Baden und Elsass-Lothringen keinen Theil haben.

<sup>17</sup> Die geringe Nettoeinnahme ist durch den in Folge ungenügend starker Zuderausfuhr erforderlich gewordenen hohen Betrag der Ausfuhrvergütungen, sowie durch die gegen früher besonders großen Kreditausstände am Schlusse des Rechnungsjahres (siehe folgende Seite) hervorgerufen.

<sup>18</sup> Die Mehreinnahme gegen die Vorjahre ist dem Umstande zuzuschreiben, daß durch Bundesratsbeschuß vom 2. Juli 1881 Ziffer 3 (Centralblatt für das Deutsche Reich S. 279) zur Verbindlichkeit von Vorauszahlungen der Termin für die Einlösung der Ausfuhr-Anerkenntnisse vom 1. August 1881 ab mit der Frist für die Einzahlung der Rübenzuckersteuer-Kredite in Uebereinstimmung gebracht wurde.



## Roch: 1. Uebersicht der Ausgaben und Einnahmen des

Kapitel.	Einnahme.	Nach der allgemeinen Rechnung über den Haushalt des				
		1872. 1 000 M.	1873. 1 000 M.	1874. 1 000 M.	1875. 1 000 M.	1876/77. ( <sup>3</sup> / <sub>4</sub> Jahre) 1 000 M.
1	2	3	4	5	6	7
2.	<b>II. Reichsstempelabgaben.</b>					
	1. Spielfartenstempel .....	—	—	—	—	—
	2. Wechselstempelsteuer .....	5 080,4	5 745,7	6 000,7	6 105,6	8 183,4
	3. Stempelabgabe für Werthpapiere, Schlußnoten, Rechnungen und Lotterieloose .....	—	—	—	—	—
	4. Statistische Gebühr .....	—	—	—	—	—
	Summe II.	5 080,4	5 745,7	6 000,7	6 105,6	8 183,4
	An Krediten, welche erst im folgenden Jahre fällig waren, standen aus: <sup>1)</sup>					
bei Kap. I. Tit. 1.	Zölle .....	15 899,7	15 976,1	15 015,9	13 278,6	10 098,3
» 2.	Tabaksteuer .....	—	—	—	—	—
» 3.	Rübenzuckersteuer .....	30 333,9	31 384,4	32 649,7	39 909,2	52 128,2
» 4.	Salzsteuer .....	8 198,6	8 359,7	8 539,5	8 422,9	6 351,1
» 5.	Branntweinsteuer .....	11 716,0	11 256,3	12 222,4	12 588,6	18 556,4
	Ueberfa von Sachsen-Weimar, Sachsen-Coburg (Elsaß-Vothrin- gen) .....	621,7	2,1	2,3	2,4	3,4
» 7/8.	Ueberfa für Zölle u. Ver- brauchssteuern .....	833,6	911,8	933,8	1 006,9	1 292,5
bei Kap. II. Tit. 1.	Spielfartenstempel .....	—	—	—	—	—
	Zusammen	67 603,5	67 890,4	69 363,6	75 208,6	88 429,9
3.	<b>III. Post- und Telegraphen- verwaltung.</b>					
	Einnahme .....	99 967,0	105 029,6	109 039,2	114 941,1	146 818,7
	Fortdauernde Ausgabe .....	85 913,3	96 070,4	103 882,7	109 497,2	138 557,7
	Mithin ist Ueberschuß	14 053,7	8 959,2	5 156,5	5 443,9	8 261,0
3a.	<b>IV. Reichsdruckerri.</b>					
	Einnahme .....	—	—	—	—	—
	Fortdauernde Ausgabe .....	—	—	—	—	—
	Mithin ist Ueberschuß	—	—	—	—	—
4.	<b>V. Eisenbahnverwaltung.</b>					
	Einnahme .....	25 197,9	31 476,1	34 260,7	35 004,1	43 815,3
	Fortdauernde Ausgabe .....	19 672,9	29 916,2	29 156,8	26 045,0	33 387,4
	Mithin ist Ueberschuß	5 525,0	1 559,9	5 103,9	8 959,1	10 427,9
5.	<b>VI. Bankwesen <sup>2)</sup>.....</b>	—	—	—	—	1 957,9
6-17.	<b>VII. Verschiedene Verwaltungs- Einnahmen <sup>3)</sup>.....</b>	1 204,1	2 722,5	2 272,6	2 255,0	7 490,2
18.	<b>VIII. Aus dem Reichs-Invaliden- fonds <sup>4)</sup>.....</b>	—	25 908,3	26 943,6	26 381,3	33 721,0
(18a.)	<b>(VIIIa.) Münzwesen.</b>					
	Gewinn aus der Ausprägung von Reichs- münzen .....	3 601,2	3 396,2	12 094,5	22 657,3	30 498,3
	Uebertrag aus dem Vorjahre .....	—	3 380,3	6 126,9	14 295,3	27 900,6
	Zusammen ..	3 601,2	6 776,5	18 221,4	36 952,6	58 398,9
	Davon in die Rechnung des nächsten Jahres übertragen .....	3 380,3	6 126,9	14 295,3	27 900,6	25 514,9
	Bleibt Einnahme für das Rech- nungsjahr .....	220,9	649,6	3 926,1	9 052,0	32 884,0
(19.*)	<b>(IX.*) Ueberschüsse aus früheren Jahren <sup>5)</sup>.....</b>	—	—	—	—	—

<sup>1)</sup> Die Angaben bezüglich der Kredite, welche am Schlusse der Etatsjahre 1877/78 — 1882/83 ausgestanden haben, sind, da sie sich in den Rechnungen für jene Zeiträume nicht finden, den betreffenden Uebersichten der Ausgaben und Einnahmen entnommen. (Reichsstaatsdrucksachen: II. Session 1882/83 Nr. 89; 6. Legislatur-Periode, I. Session 1884 Nr. 6.)

<sup>2)</sup> Bankgesetz vom 14. März 1875, Reichs-Gesetzblatt S. 177. Im Etatsjahre 1884/85 betrug der Antheil des Reichs am Reingewinn der Reichsbank 2 096,3, die Banknotensteuer 39,7 M., und trugen zu letzterer bei: die Reichsbank 34,0, die Magdeburger Privatbank 0,2 und die Sächsl-Bank zu Dresden 5,5 (1 000 M.).

<sup>3)</sup> Nicht anderweit verrechnete Einnahmen, Beiträge und Gebühren; Mithen, Nachtelder, Erlöse aus dem Verkauf entbehrlicher Grund-



Deutschen Reichs für die Etatsjahre 1872 bis 1886/87.

Deutsches Reich für die Etatsjahre (Rechnungsperioden)						Nach der Uebersicht der Ausgaben und Einnahmen für		Nach dem Reichshaushalts-Etat bzw. dem Nachtrags-Etat für		Kapitel.
1877/78.	1878/79.	1879/80.	1880/81.	1881/82.	1882/83.	1883/84.	1884/85.	1885/86.	1886/87.	
1 000 M.	1 000 M.	1 000 M.	1 000 M.	1 000 M.	1 000 M.	1 000 M.	1 000 M.	1 000 M.	1 000 M.	
8	9	10	11	12	13	14	15	16	17	1
—	352,2	1 038,2	1 029,9	1 028,4	988,0	1 011,7	1 035,6	1 006,5	1 025,5	2.
6 451,1	5 831,1	6 009,8	6 155,9	6 389,4	6 368,9	6 472,4	6 455,7	6 425,0	6 437,0	
—	—	—	—	6 105,9	11 218,7	13 094,2	13 600,5	12 430,0	22 375,0	3.
—	—	154,7	535,8	535,2	534,5	565,1	549,0	545,0	549,5	
6 451,1	6 183,3	7 202,7	7 721,6	14 058,9	19 110,1	21 143,4	21 640,8	20 406,5	30 387,0	3a.
13 745,2	15 863,2	10 695,1	16 620,5	18 550,1	21 662,1	20 111,2	23 543,3	.	.	
—	—	—	5 247,8	9 354,9	5 986,8	5 520,7	5 847,7	.	.	4.
57 501,6	64 542,5	68 714,0	84 831,0	86 083,2	114 278,1	121 258,8	134 504,1	.	.	
6 655,8	6 773,7	6 985,9	7 130,7	7 498,3	7 642,3	7 865,0	7 892,2	.	.	5.
17 816,4	17 839,3	16 574,0	17 863,2	19 472,4	17 062,1	19 114,9	18 251,3	.	.	
3,2	3,2	3,0	3,2	3,4	3,0	3,3	3,2	.	.	6-17.
1 411,5	1 542,5	1 509,3	1 919,0	2 209,6	2 574,5	2 690,9	2 925,8	.	.	
—	311,2	220,0	238,4	215,3	231,1	225,9	233,8	.	.	18.
97 133,7	106 875,6	104 701,3	133 853,8	143 387,2	169 440,0	176 790,7	193 201,4	.	.	
123 619,5	126 233,2	131 528,8	136 647,2	145 860,7	151 453,8	158 190,4	166 207,1	170 225,8	180 291,2	(18a.)
113 603,3	112 148,9	114 026,1	117 899,6	121 781,4	127 112,9	133 822,7	139 563,8	143 261,8	151 728,2	
10 016,2	14 084,3	17 502,7	18 747,6	24 079,3	24 340,9	24 367,7	26 643,3	26 964,0	28 563,0	19.*
—	1 342,5	3 255,3	3 187,1	3 352,3	3 884,8	3 845,4	4 014,8	3 761,8	3 991,8	
—	1 112,0	2 219,3	2 272,3	2 288,3	2 831,5	2 760,6	2 965,7	2 701,1	2 926,1	19.*
—	230,5	1 036,0	914,8	1 064,0	1 053,3	1 084,8	1 049,1	1 060,7	1 065,7	
35 263,8	36 504,6	37 519,2	40 102,9	44 274,0	44 662,1	45 901,2	46 731,4	46 443,7	47 391,7	19.*
25 009,6	25 955,5	25 233,6	25 921,5	27 505,4	28 255,4	29 471,4	28 986,3	29 370,4	29 544,3	
10 254,2	10 549,1	12 285,6	14 181,4	16 768,6	16 406,7	16 429,8	17 745,1	17 073,3	17 847,4	19.*
2 153,0	2 160,5	616,8	1 800,4	2 631,1	3 102,8	2 108,5	2 136,0	2 605,0	2 447,5	
11 438,6	6 797,4	7 277,6	5 587,4	7 324,0	6 707,7	6 400,5	8 598,8	7 174,1	7 750,1	19.*
31 641,0	31 266,9	32 344,5	31 297,9	30 316,0	29 563,3	28 729,0	28 034,4	27 725,5	26 961,6	
2 319,1	303,0	12,4	—	—	—	—	—	—	—	19.*
25 514,9	—	—	—	—	—	—	—	—	—	
27 834,0	303,0	12,4	—	—	—	—	—	—	—	19.*
—	—	—	—	—	—	—	—	—	—	
27 834,0	303,0	12,4	—	—	—	—	—	—	—	19.*
—	—	—	—	—	—	—	—	—	—	

frühe, Materialien u.; für 1879 auch Einnahmen aus der Abkämpfung ausländischer Prämien-Papiere; für 1876/77 auch in der Haushalts-Rechnung unter den Ueberschüssen aus früheren Jahren geführte 4 767,7 (1000 M.) nachträgliche Vergütung für die während der Pauschquantumsperiode aufgezehrten Naturalien-Reservebestände. Wegen der Jahre 1877/78 bis 1880/81 vergl. die Anmerkung zu Kap. 22 der fortdauernden Ausgaben.

\*) Bezüglich der Ausgaben und des Bestandes des Reichs-Invalidentfonds siehe Tabelle b auf Seite 200.

\*) Die unter diesem Kapitel in den Haushalts-Rechnungen u. nachgewiesenen Ueberschüsse, d. h. diejenigen Beträge, um welche die rechnungsmäßigen Soll-einnahmen (Zseinnahmen und Einnahmestücke) die rechnungsmäßigen Sollausgaben (Zsausgaben und Ausgabestücke) übersteigen, sind weiter hier in Einnahme gestellt, noch von den Beständen aus den Vorjahren in Abzug gebracht, da es sich hierbei lediglich um rechnungsmäßige Uebertragungen handelt (vergl. die Anmerkung 6 auf S. 198).



Noch: I. Uebersicht der Ausgaben und Einnahmen des

Kapitel.	Einnahme.	Nach der allgemeinen Rechnung über den Haushalt des				
		1872.	1873.	1874.	1875.	1876/77.
		1 000 M.	1 000 M.	1 000 M.	1 000 M.	( <sup>3</sup> / <sub>4</sub> Jahre) 1 000 M.
1	2	3	4	5	6	7
19.	<b>IX. Zinsen aus belegten Reichsgeldern . . . . .</b>	—	—	6 967,4	11 964,3	15 957,2
(20.*)	<b>X. Außerordentliche Zuschüsse.</b> Aus der französischen Kriegskosten-Entschädigung und den von derselben aufgekommene Zinsen <sup>1)</sup> :					
	Einnahme im laufenden Rechnungsjahre <sup>2)</sup>	1 311 705,7	1 752 676,4	6 123,7	4 362,5	13 855,7
	Uebertrag aus dem Vorjahre . . . . .	590 063,0	639 051,4	908 103,5	473 435,3	275 998,4
	Zusammen . . . . .	1 901 768,7	2 391 727,8	914 227,2	477 797,8	289 854,1
	Davon ab:					
	in die Rechnung des nächsten Jahres übertragen . . . . .	639 051,4	908 103,5	473 435,3	275 998,4	167 778,6
	auf andere Einnahme-Kapitel übertragen . . . . .	—	—	—	( <sup>3</sup> 3 000,0	—
	unter die einzelnen Staaten verteilt . . . . .	128 095,6	—	135 000,0	12 989,2	22 000,0
	zur Deckung der auf den Reichs-Invalidentfonds angewiesenen Ausgaben . . . . .	—	406 157,4	—	—	—
	nachträgliche Einnahme-Berichtigungen . . . . .	—	21 789,0	—	—	—
	Zusammen . . . . .	767 147,0	1 336 049,9	609 120,5	292 015,2	189 778,6
	bleibt Einnahme für das Rechnungsjahr . . . . .	1 134 621,7	1 055 677,9	305 106,7	185 782,6	100 075,5
	Aus den von Frankreich für die deutschen Okkupationstruppen gezahlten Verpflegungsgeldern und den Ersparnissen an denselben . . . . .	—	—	—	—	—
20.	Aus dem Reichs-Festungsbaufonds <sup>5)</sup> . . . . .	—	—	—	—	11 563,6
(20.**)	Aus dem Reichs-Eisenbahnbaufonds <sup>6)</sup> . . . . .	—	—	—	—	—
21.	Aus dem Reichstagsgebäudefonds . . . . .	—	—	—	—	—
22.	Aus Anleihen <sup>7)</sup> . . . . .	90,4	1,1	0,4	—	16 300,0
	<b>Summe X.</b>	<b>1 134 712,1</b>	<b>1 055 679,0</b>	<b>305 107,1</b>	<b>185 782,6</b>	<b>127 939,1</b>
	<b>XI. Matrikularbeiträge.<sup>8)</sup></b>					
23.	1. Preußen . . . . .	51 716,4	33 383,4	32 949,7	32 113,9	39 754,4
	2. Bayern . . . . .	15 656,4	16 683,5	14 713,3	15 319,6	20 098,7
	3. Sachsen . . . . .	5 330,4	3 748,1	3 094,5	3 240,0	4 596,0
	4. Württemberg . . . . .	5 867,8	6 223,8	5 592,0	5 784,1	7 483,9
	5. Baden . . . . .	4 522,7	4 690,0	3 763,3	4 249,8	5 809,3
	6. Hessen . . . . .	1 838,5	1 601,3	1 398,7	1 368,3	1 453,4
	7. Mecklenburg-Schwerin . . . . .	1 257,2	880,5	636,7	639,1	947,7
	8. Sachsen-Weimar . . . . .	419,7	318,6	375,5	427,3	501,7
	9. Mecklenburg-Strelitz . . . . .	218,4	161,1	137,3	137,4	165,5
	10. Oldenburg . . . . .	627,0	495,4	442,8	457,8	547,8
	11. Braunschweig . . . . .	615,0	408,1	321,3	387,6	606,4
	12. Sachsen-Meiningen . . . . .	266,7	203,1	263,7	298,2	332,9
	13. Sachsen-Altenburg . . . . .	217,8	177,1	187,0	214,5	255,9
	14. Sachsen-Coburg-Gotha . . . . .	123,9	177,8	239,1	271,4	307,4
	15. Anhalt . . . . .	269,5	199,3	277,8	332,4	381,7
	16. Schwarzburg-Sondershausen . . . . .	99,4	75,2	85,2	100,5	119,9

1) Darunter auch Kontributionen und sonstige aus der Kriegsführung erwachsene Einnahmen. —

Im Jahre 1871 sind vereinnahmt . . . . . 1 412 913,8 (1 000 M.)

Davon: in die Rechnung des Jahres 1872 übertragen . . . . . 590 063,0

unter die einzelnen Staaten verteilt . . . . . 143 851,4

zu Beihilfen an Angehörige der Reserve und Landwehr, sowie für ausgewiesene Deutsche ausgeschieden

rechnungsmäßig vereinnahmt . . . . . 18 000,0

660 999,4

2) Von 1879/80 ab nur Rückeinnahmen und Einnahmen aus dem Verkauf der Stettiner Festungsgrundstücke.

3) Auf Kapitel 19 — Zinsen aus belegten Reichsgeldern — übertragen.

4) Einnahmen für die Stettiner Festungsgrundstücke, welche an den Reichs-Festungsbaufonds (Kapitel 20) zur Deckung der in früheren Jahren vorschussweise geleisteten Zahlungen abgeführt sind.

5) Gesetz vom 30. Mai 1873 (Reichs-Gesetzblatt S. 123).



Deutschen Reichs für die Etatsjahre 1872 bis 1886/87.

Deutschen Reichs für die Etatsjahre (Rechnungsperioden)						Nach der Uebersicht der Ausgaben und Einnahmen für		Nach dem Reichshaushalts-Etat bezw. dem Nachtrags-Etat für		Kapitel.
1877/78.	1878/79.	1879/80.	1880/81.	1881/82.	1882/83.	1883/84.	1884/85.	1885/86.	1886/87.	
1 000 M.	1 000 M.	1 000 M.	1 000 M.	1 000 M.	1 000 M.	1 000 M.	1 000 M.	1 000 M.	1 000 M.	
8	9	10	11	12	13	14	15	16	17	1
9 122,5	8 159,6	7 059,2	5 127,2	4 656,2	3 876,9	3 002,0	2 626,3	1 800,0	1 580,0	19.
										(20.*)
1 369,1	3 137,5	544,1	296,3	446,3	360,1	167,5	282,1	—	—	
167 778,6	105 778,0	69 577,9	38 464,7	24 410,9	16 214,6	10 721,3	5 139,1	—	—	
169 147,7	108 915,5	70 122,1	38 761,0	24 857,2	16 574,7	10 888,8	5 421,2	—	—	
105 778,0	69 577,9	38 464,7	24 410,9	16 214,6	10 721,3	5 139,1	3 777,3	—	—	
—	(3 764,1)	(4 600,0)	(4 200,0)	(4 200,0)	(4 400,0)	(4 150,0)	(4 279,2)	—	—	
30 729,3	4 690,6	163,3	—	—	—	—	—	—	—	
—	—	—	—	—	—	—	—	—	—	
136 507,3	75 032,7	39 228,0	24 610,9	16 414,6	11 121,3	5 289,1	4 056,5	—	—	
32 640,4	33 882,8	30 894,1	14 150,1	8 442,6	5 453,4	5 599,7	1 364,7	—	—	
—	237 575,1	4 345,4	25,0	200,5	—	—	—	—	—	
23 248,4	35 219,7	21 791,6	12 757,9	15 168,6	9 199,4	5 958,1	7 155,1	4 630,0	12 230,9	20.
—	—	—	—	—	—	—	—	—	—	(20.**)
—	—	—	—	—	6 413,6	863,4	813,2	1 000,0	2 000,0	21.
51 812,6	63 344,4	77 337,0	49 925,2	52 205,3	30 154,9	24 651,8	38 065,9	32 465,5	35 738,8	22.
107 701,4	370 022,0	134 368,1	76 858,2	76 017,0	51 221,3	37 073,0	47 398,9	38 095,5	49 969,7	23.
36 414,0	41 615,1	43 641,8	38 808,2	52 501,4	52 249,7	44 865,5	40 299,8	62 393,7	70 270,7	
19 724,9	19 706,2	18 906,8	18 403,8	20 149,6	20 278,8	19 842,8	18 414,3	23 238,5	26 882,0	
4 013,0	4 588,6	4 679,8	4 156,6	5 625,0	5 598,0	4 981,8	4 386,5	6 794,2	7 730,9	
6 877,8	6 815,4	6 736,6	6 226,9	7 281,4	7 670,0	7 351,8	6 881,8	8 660,7	9 934,6	
5 050,8	4 843,6	4 831,9	4 491,9	5 185,5	5 359,9	4 836,7	4 641,0	6 039,7	6 828,8	
1 211,6	1 426,6	1 498,5	1 366,6	1 806,7	1 794,7	1 541,5	1 383,3	2 141,6	2 417,3	
791,8	814,6	937,1	834,9	1 129,4	1 124,0	928,9	852,5	1 319,9	1 470,3	
403,7	450,9	496,3	441,6	597,4	594,6	507,4	457,4	708,1	796,1	
131,3	139,0	161,9	144,2	195,1	194,2	162,6	148,1	229,3	256,5	
440,2	489,6	540,9	481,4	651,2	648,1	553,2	498,6	771,9	867,9	
475,1	511,8	554,6	493,1	667,3	664,1	578,8	515,5	798,5	903,2	
266,8	304,1	329,6	293,2	396,7	394,8	342,6	305,9	473,6	535,0	
201,3	224,1	247,1	219,9	297,5	296,0	256,0	229,0	354,6	400,2	
252,3	291,4	309,6	275,3	372,4	370,6	322,8	287,7	445,4	503,6	
294,1	337,4	362,1	322,0	435,6	433,5	395,5	343,6	532,0	609,5	
91,9	100,1	114,2	101,7	137,6	137,0	116,1	105,1	162,6	182,5	

6) Die aus dem Reichs-Eisenbahnfonds zur Deckung der Ausgaben, welche diesem Fonds nach dem Gesetz vom 18. Juni 1873 (Reichs-Gesetzblatt S. 143) zugewiesen sind, entnommenen Beträge sind für die Jahre 1875 bis 1884/85 einschl. unter den Einnahmen aus der französischen Kriegskosten-Entschädigung (Kap. 20<sup>o</sup>) nachgewiesen. Diese Posten betragen für 1875: 18 123,6, für 1876/77: 15 701,4, für 1877/78: 9 536,2, für 1878/79: 17 122,3, für 1879/80: 17 102,9, für 1880/81: 5 406,7, für 1881/82: 3 575,2, für 1882/83: 2 733,2, für 1883/84: 4 600,7, für 1884/85: 1 273,3 (1000 M.).

7) Für 1872 bis 1874 einschl. Ueberschüsse der Darlehnstafeln.  
 8) Die in den Rechnungen bzw. Uebersichten in Einnahme gestellten Matricularbeiträge entsprechen den durch die bezüglichen Etats bzw. Nachtragsstats festgestellten Beträgen. Die letzteren werden nach den jedesmal neuesten bekannten Bevölkerungszahlen berechnet und für die Etatsjahre, welche in eine neue Volkszählungsperiode fallen, nachträglich nach dem definitiven Matricularfuß (d. i. dem neuesten Volkszählungsergebnis) in der Weise berichtigt, daß die Ausgleichung der Differenzen bei den Matricularbeiträgen für ein späteres Jahr erfolgt. Die Ueberweisungen (Kap. 68 d. fortz. Ausgaben) an die Bundesstaaten werden auf die Matricularbeiträge nicht angerechnet, sondern direct an die Staaten abgeführt. Bezüglich der Berechnung der Ueberweisungen siehe Uebersicht a. auf S. 200.



## Noch: 1. Uebersicht der Ausgaben und Einnahmen des

Kapitel.	Einnahme.	Nach der allgemeinen Rechnung über den Haushalt des				
		1872.	1873.	1874.	1875.	1876/77.
		1 000 M.	1 000 M.	1 000 M.	1 000 M.	( <sup>3</sup> / <sub>4</sub> Jahre) 1 000 M.
1	2	3	4	5	6	7
(Noch: 23.)	17. Schwarzburg-Rudolstadt . . . . .	111,1	85,5	105,2	117,5	130,9
	18. Waldeck . . . . .	87,1	66,6	76,2	82,8	92,6
	19. Reuß älterer Linie . . . . .	67,3	55,5	65,1	73,3	81,5
	20. Reuß jüngerer Linie . . . . .	129,9	102,1	107,9	135,3	170,2
	21. Schaumburg-Lippe . . . . .	47,8	37,6	40,0	46,9	58,4
	22. Lippe . . . . .	178,2	145,0	167,7	170,4	176,6
	23. Vübeck . . . . .	68,1	51,2	40,9	68,2	116,3
	24. Bremen . . . . .	196,9	141,4	124,2	193,8	298,8
	25. Hamburg . . . . .	541,1	386,3	279,7	538,8	889,8
	26. Elsaß-Lothringen . . . . .	3 649,0	3 446,1	1 659,5	2 200,6	3 842,6
	Summe XI.	94 123,3	73 943,6	67 144,3	68 969,5	89 220,3
Summe	<b>Wiederholung der Einnahmen.</b>					
I.	Zölle und Verbrauchssteuern . . . . .	164 042,5	257 771,2	246 648,8	246 612,6	302 915,0
II.	Reichsstempelabgaben . . . . .	5 080,4	5 745,7	6 000,7	6 105,6	8 183,4
III.	Post- und Telegraphenverwaltung (Ueberschuß) . . . . .	14 053,7	8 959,2	5 156,5	5 443,9	8 261,0
IV.	Reichsdruckerei (Ueberschuß) . . . . .	—	—	—	—	—
V.	Eisenbahnverwaltung (Ueberschuß) . . . . .	5 525,0	1 559,9	5 103,9	8 959,1	10 427,9
VI.	Bankwesen . . . . .	—	—	—	—	1 957,9
VII.	Verschiedene Verwaltungs-Einnahmen <sup>3)</sup> . . . . .	1 204,1	2 722,5	2 272,6	2 255,0	7 490,2
VIII.	Aus dem Reichs-Invalidenfonds . . . . .	—	25 908,3	26 943,6	26 381,3	33 721,0
(VIIIa.)	Münzwesen . . . . .	220,9	649,6	3 926,1	9 052,0	32 884,0
(IX.)*	Ueberschüsse aus früheren Jahren <sup>4)</sup> (siehe Abschluß hierunter) . . . . .	—	—	—	—	—
IX.	Zinsen aus belegten Reichsgeldern . . . . .	—	—	6 967,4	11 964,3	15 957,2
X.	Außerordentliche Zuschüsse . . . . .	1 134 712,1	1 055 679,0	305 107,1	185 782,6	127 939,1
XI.	Matrilinearbeiträge . . . . .	94 123,3	73 943,6	67 144,3	68 969,5	89 220,3
	Summe der Einnahme <sup>3)</sup>	1 418 962,0	( <sup>5</sup> 1 432 939,0	( <sup>5</sup> 675 271,0	( <sup>5</sup> 571 525,9	638 957,0
	Die Ausgabe beträgt <sup>3)</sup>	1 407 362,7	( <sup>5</sup> 1 369 799,9	( <sup>5</sup> 672 812,5	( <sup>5</sup> 634 448,1	679 081,2
	Mehr-Einnahme	11 599,3	63 139,1	2 458,5	—	—
	Mehr-Ausgabe	—	—	—	62 922,2	40 124,2
	Abschluß: <sup>5)</sup>					
	Uebertrag aus dem Vorjahre (an Ueberschüssen und Bestand) . . . . .	( <sup>7</sup> 92 242,4	103 841,7	166 980,8	( <sup>8</sup> 169 426,1	( <sup>9</sup> 106 504,0
	Einnahmen in Folge Revision der Rechnungen <sup>12)</sup> . . . . .	—	—	—	—	—
	Auf das nächste Jahr (an Ueberschüssen und Bestand) zu übertragen <sup>9)</sup> . . . . .	( <sup>7</sup> 103 841,7	166 980,8	169 439,3	106 503,9	66 379,8

1) Zur Herstellung der Uebereinstimmung mit den späteren Nachweisungen sind die den Bundesstaaten aus dem Ertrage der Zölle und der Tabaksteuer für die Zeit vom 1. Oktober 1879 bis 31. März 1880 überwiesenen 8 022,1 (1 000 M.) nicht, wie in der Haushalts-Rechnung gezeichnet, von der Summe der Matrilinearbeiträge in Abzug gebracht, sondern bei Kap. 68 der fortdauernden Ausgaben in Ausgabe gestellt. Dementsprechend sind auch die Zurückzahlungen auf den vorbezeichneten Betrag, welche in der Haushalts-Rechnung für 1882/83 mit 198,8 (1 000 M.) bei den Matrilinearbeiträgen in Einnahme gebucht sind, bei den Uebersweisungen abgerechnet worden (vergl. Anmerkung 3 auf S. 188).

2) Nach den Nachträgen zu den Reichshaushalts-Etats für 1885/86 (Reichs-Gesetzl. Jahrg. 1885 S. 157) und 1886/87 (Reichs-Gesetzl. Jahrg. 1886 S. 63) sind 394,9 bzw. 775,3 (1 000 M.), soweit dieselben nicht durch regelmäßige anderweitige Reichseinnahmen ihre Deckung finden, durch Matrilinearbeiträge aufzubringen. Diese Beträge sind vorläufig auf die Bundesstaaten nicht verteilt, sondern nur den aus den Einzelposten sich ergebenden Summen hinzugefügt.

3) Vergl. die Anmerkung zu Kap. 22 der fortdauernden Ausgaben.

4) Vergl. Anmerkung 5 auf S. 195.

5) Vergl. die Anmerkung zu Kap. 9 der einmaligen Ausgaben betreffs der Erstattung für die Gotthard-Bahn.

6) Während der Abschluß der Haushalts-Rechnungen bzw. Uebersichten durch Vergleichung der rechnungsmäßigen Soll-einnahmen und Soll-ausgaben den Ueberschuß bzw. Irlbetrag jedes Etatsjahres feststellt, und diese Beträge in der Regel nicht in dem nächstfolgenden, sondern erst in dem zweiten Jahre ihre etatsmäßige Verrechnung finden, bringt der Abschluß der vorliegenden Uebersicht, welche die Einnahme- und Ausgabebereife



Deutschen Reichs für die Etatsjahre 1872 bis 1886/87.

Deutsches Reich für die Etatsjahre (Rechnungsperioden)						Nach der Uebersicht der Ausgaben und Einnahmen für		Nach dem Reichshaushalts-Etat bezw. dem Nachtrags-Etat für		Kapitel.	
1877/78.	1878/79.	1879/80.	1880/81.	1881/82.	1882/83.	1883/84.	1884/85.	1885/86.	1886/87.		
1000 M.	1000 M.	1000 M.	1000 M.	1000 M.	1000 M.	1000 M.	1000 M.	1000 M.	1000 M.		
8	9	10	11	12	13	14	15	16	17	1	
104,4	116,7	129,9	115,6	156,4	155,6	130,1	118,6	183,7	205,3	(Rech: 23.)	
73,7	78,3	92,6	82,5	111,6	111,1	89,9	83,5	129,3	143,1		
64,4	74,0	79,6	70,8	95,8	95,4	85,6	75,0	116,1	132,5		
127,6	142,6	156,6	139,3	188,4	187,5	173,7	149,7	231,8	266,7		
46,2	51,4	56,2	50,0	67,6	67,3	58,7	52,3	80,9	91,6		
152,8	173,4	190,4	169,5	229,3	228,2	200,0	177,7	275,0	311,5		
83,9	91,7	96,6	85,8	116,1	115,5	111,3	93,9	145,4	169,1		
208,4	245,4	241,9	214,4	290,0	288,6	270,2	231,5	358,5	413,7		
563,1	645,9	660,9	585,9	792,6	788,8	833,2	670,5	1 038,1	1 238,6		
3 043,4	3 067,6	3 392,4	3 095,9	3 810,9	3 838,4	3 182,7	3 042,3	4 418,7	4 881,9		
81 108,5	87 345,5	189 445,9	81 671,0	103 288,5	103 684,4	92 719,4	84 445,1	212 436,7	213 921,8		
											Summe
237 399,8	235 534,6	274 931,8	286 480,0	353 837,4	343 005,7	333 907,1	353 378,6	346 984,3	391 601,7		I.
6 451,1	6 183,3	7 202,7	7 721,6	14 058,9	19 110,1	21 143,4	21 640,8	20 406,5	30 387,0		II.
10 016,2	14 084,3	17 502,7	18 747,6	24 079,3	24 340,9	24 367,7	26 643,3	26 964,0	28 563,0		III.
—	230,5	1 036,0	914,8	1 064,0	1 053,3	1 084,8	1 049,1	1 060,7	1 065,7	IV.	
10 254,2	10 549,1	12 285,6	14 181,4	16 768,6	16 406,7	16 429,8	17 745,1	17 073,3	17 847,4	V.	
2 153,0	2 160,5	616,8	1 800,4	2 631,1	3 102,8	2 108,5	2 136,0	2 605,0	2 447,5	VI.	
11 438,6	6 797,4	7 277,0	5 587,4	7 324,0	6 707,7	6 400,5	8 598,8	7 174,1	7 750,1	VII.	
31 641,0	31 266,9	32 344,5	31 297,9	30 316,0	29 563,3	28 729,0	28 034,4	27 725,5	26 961,6	VIII.	
27 834,0	303,0	12,4	—	—	—	—	—	—	—	(VIIIa.)	
—	—	—	—	—	—	—	—	—	—	(IX. *)	
9 122,5	8 159,6	7 059,2	5 127,2	4 656,2	3 876,9	3 002,0	2 626,3	1 800,0	1 580,0	IX.	
107 701,4	370 022,0	134 368,1	76 858,2	76 017,0	51 221,3	37 073,0	47 398,9	38 095,5	49 969,7	X.	
81 108,5	87 345,5	89 445,9	81 671,0	103 288,5	103 684,4	92 719,4	84 445,1	122 436,7	139 218,4	XI.	
535 120,3	772 636,7	584 083,3	530 387,5	634 041,0	602 073,1	566 965,2	593 696,4	612 325,6	697 392,1		
569 388,5	784 209,7	550 264,8	550 065,7	612 505,3	604 396,2	587 251,8	614 594,6	610 585,3	691 821,8		
—	—	33 818,5	—	21 535,7	—	—	—	1 740,3	5 570,3		
34 268,2	11 573,0	—	19 678,2	—	2 323,1	20 286,6	20 898,2	—	—		
66 379,8	<sup>(10)</sup> 32 285,9	20 712,9	54 587,9	35 185,9	56 895,1	54 706,1	34 610,4	<sup>(11)</sup> 1 740,3	<sup>(11)</sup> 5 570,3		
—	—	56,5	276,2	173,5	—	134,1	190,9	457,8	—		
32 111,6	20 712,9	54 587,9	35 185,9	56 895,1	54 706,1	34 610,4	14 170,0	—	—		

unberücksichtigt läßt (vergl. die Vorbemerkung auf Seite 184 u. 185), den am Schluß jedes Etatsjahres überhaupt vorhandenen Bestand, also einschließlich der in den Rechnungen u. übertragenen Ueberschüsse und ausschließlich der später zu deckenden Fehlbeträge, zur Darstellung.

<sup>1)</sup> In Folge einer nachträglichen Berichtigung in der Haushalts-Rechnung für 1873 ist dieser Betrag um 1 216,5 (1 000 M.) niedriger angeführt, als derselbe in der Haushalts-Rechnung für 1872 angegeben ist (vergl. Erläuterung zu Kapitel 6 der einmaligen Ausgaben in der Haushalts-Rechnung für 1872).

<sup>2)</sup> Nach Abzug von 13,2 (1 000 M.), welche in der Haushalts-Rechnung in die Restverwaltung zurückübertragen und dort extraordinär vereinnahmt sind.

<sup>3)</sup> Darunter 0,1 (1 000 M.) Erfattungen und Wiedererziehungen.

<sup>4)</sup> Darunter 174,3 (1 000 M.) Erfattungen von Bayern auf sein Militärquantum.

<sup>5)</sup> Fehlbeträge des Haushalts der Etatsjahre 1883/84 und 1884/85, welche aus den Einnahmen der Etatsjahre 1885/86 bzw. 1886/87 gedeckt werden sollen (vergl. Anmerkung 13 auf S. 193).

<sup>6)</sup> Die in Folge Revision der Rechnungen aus der Ausgleichung von Fondsverwechslungen und Rechnungsdefekten entstehenden Einnahmen werden seit Aufhebung der Restverwaltung in den Haushalts-Rechnungen bzw. Uebersichten entweder bei den Ueberschüssen oder bei den Fehlbeträgen aus den Vorjahren lammrechtlich in Uebersicht gebracht. Der Gleichmäßigkeit wegen und, da diese Beträge fast ausschließlich nur rechnungsmäßige Einnahmen darstellen, sind dieselben hier beim Abschluß als Zugang zum Ueberschuss aus dem Vorjahre nachgewiesen.



Anhang zur Uebersicht I, die Ausgaben und Einnahmen des Deutschen Reichs betreffend.

a. Die Ueberweisungen (Kap. 68 der fortd. Ausgaben) an die einzelnen Bundesstaaten.

(Für die Etatsjahre 1879/80 bis 1884/85 rechnungsmäßig nach dem definitiven Matricularfuße für das betreffende Jahr vom Kaiserl. Statist. Amt ermittelt.)

Bundesstaaten.	Auf Grund der Haushaltsrechnung berechnet für				Auf Grund der Haushaltsübersichten berechnet für		Nach den Haushaltsetats für	
	1879/80.	1880/81.	1881/82.	1882/83.	1883/84.	1884/85.	1885/86.	1886/87.
	1 000 M.	1 000 M.	1 000 M.	1 000 M.	1 000 M.	1 000 M.	1 000 M.	1 000 M.
1	2	3	4	5	6	7	8	9
1. Preußen . . . . .	4 833,1	23 040,7	41 022,7	50 329,8	51 564,1	63 338,4	58 744,6	91 047,8
2. Bayern . . . . .	943,0	4 495,3	7 947,3	9 750,0	9 989,5	12 270,5	11 380,6	17 638,7
3. Sachsen . . . . .	518,3	2 470,9	4 470,5	5 485,3	5 619,3	6 902,5	6 401,8	9 922,2
4. Württemberg . . . . .	353,2	1 684,0	2 964,2	3 636,5	3 725,9	4 244,7	4 244,7	6 578,9
5. Baden . . . . .	283,0	1 349,0	2 361,4	2 896,8	2 968,2	3 645,9	3 381,5	5 240,9
6. Hessen . . . . .	166,0	791,4	1 408,1	1 727,5	1 769,9	2 174,1	2 016,4	3 125,2
7. Mecklenb. Schwerin . . . . .	104,0	495,7	867,8	1 064,6	1 090,8	1 339,8	1 242,7	1 926,0
8. Sachsen-Weimar . . . . .	55,0	262,2	465,5	571,1	585,2	718,8	666,7	1 033,2
9. Mecklenburg-Strelitz . . . . .	18,0	85,6	150,8	185,0	189,5	232,8	215,9	334,7
10. Oldenburg . . . . .	59,9	285,8	507,5	622,6	637,9	783,6	726,8	1 126,4
11. Braunschweig . . . . .	61,5	293,1	525,4	644,6	660,4	811,2	752,4	1 166,1
12. Sachsen-Meiningen . . . . .	36,5	174,1	311,4	382,1	391,4	480,8	445,9	691,1
13. Sachsen-Altenburg . . . . .	27,4	130,5	233,1	286,0	293,1	360,0	333,9	517,5
14. Sachf. Coburg-Gotha . . . . .	34,3	163,4	292,8	359,3	368,1	452,1	419,3	649,9
15. Anhalt . . . . .	40,1	191,2	349,8	429,2	439,6	540,0	500,9	776,3
16. Schwarzb. Sondersh. . . . .	12,7	60,4	106,9	131,2	134,4	165,1	153,1	237,3
17. Schwarzb. Rudolst. . . . .	14,4	68,6	120,8	148,1	151,8	186,4	172,9	268,0
18. Waldeck . . . . .	10,3	49,0	85,0	104,3	106,8	131,2	121,7	188,6
19. Neufj. älterer Linie . . . . .	8,8	42,1	76,4	93,7	96,0	117,9	109,3	169,5
20. Neufj. jüngerer Linie . . . . .	17,3	82,7	152,4	187,0	191,5	235,3	218,2	338,2
21. Schaumburg-Lippe . . . . .	6,2	29,7	53,2	65,3	66,9	82,1	76,2	118,1
22. Lippe . . . . .	21,1	100,7	180,8	221,9	227,3	279,2	258,9	401,3
23. Lübeck . . . . .	10,7	50,9	95,6	117,3	120,2	147,6	136,9	212,2
24. Bremen . . . . .	26,7	127,3	235,7	289,2	296,2	363,9	337,5	523,1
25. Hamburg . . . . .	73,0	347,8	682,5	837,8	857,9	1 053,8	977,4	1 514,8
26. Elfaß-Lothringen . . . . .	287,6	1 371,0	2 356,0	2 889,9	2 961,4	3 637,6	3 373,8	5 229,0
<b>Zusammen</b>	<b>8 022,1</b>	<b>38 243,1</b>	<b>68 023,6</b>	<b>83 456,1</b>	<b>85 503,3</b>	<b>105 027,3</b>	<b>97 410,0</b>	<b>150 975,0</b>

(Vergl. die Anmerkungen zu Kap. 68 der fortbauenden Ausgaben und Kap. 23 der Einnahme.)

b. Uebersicht über die Ausgaben und den Bestand des Reichs-Invalidenfonds.

(Reichstags-Druckfachen: 2. Leg.-Per., I. Sess. 1874 Nr. 143, III. Sess. 1875 Nr. 44, IV. Sess. 1876 Nr. 54; 3. Leg.-Per., II. Sess. 1878 Nr. 118; 4. Leg.-Per., II. Sess. 1879 Nr. 184, III. Sess. 1880 Nr. 75, IV. Sess. 1881 Nr. 96; 5. Leg.-Per., I. Sess. 1881/82 Nr. 108, II. Sess. 1882/83 Nr. 304, IV. Sess. 1884 Nr. 56; 6. Leg.-Per., I. Sess. 1884/85 Nr. 213, II. Sess. 1885/86 Nr. 288.)

Die Dotation des Reichs-Invalidenfonds betrug nach §. 1 des Gesetzes vom 25. Mai 1873 (R.-G.-Bl. S. 117): 561 000 000 M. Der Fonds war Ende Februar 1874 bis auf einen Baarbestand von 7 874,88 M., in Schuldverschreibungen und Eisenbahn-Prioritäts-Obligationen angelegt.	Aus der Kapitalzufuhr sind gemäß §. 7 l. c. Zu- schüsse geleistet:	Am Zinsen sind auf- genommen und ver- ausgabt:	Kapitalbestand (unter Anrechnung der Zinspapiere nach dem Nennwerth):	
	1 000 M.	1 000 M.	1 000 M.	
in den Jahren 1873 bis 1875 . . . . .	2 134,4	55 632,8	Ende Dezember 1875 . . . . .	562 772,5
in der Rechnungsperiode vom 1./1. 1876 bis 31./3. 1877 . . . . .	2 965,0	30 756,0	Ende März 1877 . . . . .	560 562,9
im Etatsjahr 1877/78 . . . . .	6 649,2	24 991,8	» » 1878 . . . . .	554 075,6
» » 1878/79 . . . . .	6 560,0	24 706,9	» » 1879 . . . . .	550 674,1
» » 1879/80 . . . . .	8 104,8	24 239,7	» » 1880 . . . . .	543 223,4
» » 1880/81 . . . . .	6 896,8	24 401,1	» » 1881 . . . . .	*541 679,9
» » 1881/82 . . . . .	7 162,7	23 153,3	» » 1882 . . . . .	534 971,8
» » 1882/83 . . . . .	6 818,9	22 744,4	» » 1883 . . . . .	528 080,3
» » 1883/84 . . . . .	6 453,5	22 275,5	» » 1884 . . . . .	521 141,5
» » 1884/85 . . . . .	6 171,3	21 863,1	» » 1885 . . . . .	513 246,4

\* Eine als Kapitalzuschuß für das Etatsjahr 1880/81 erforderlich gewesene Summe von 4 331,8 (1 000 M.) ist den Kapitalbeständen des Fonds aus dem Jahre 1881/82 entnommen.

Nach der letzten, in Gemäßheit des §. 14 l. c. aufgestellten Bilanz vom 30. Juni 1885 ergab sich ein Aktiubestand des Fonds von: 499 483,2 und ein Kapitalwerth der Verbindlichkeiten von: 410 405,6, mithin überstieg der Aktiubestand den Kapitalwerth der Verbindlichkeiten um: 89 077,6 (1 000 M.).



## 2. Ertrag der Zölle und Verbrauchssteuern.

## Vorbemerkungen.

**Zu den Uebersichten A und B.** In den Jahren 1837 bis 1839 traten gegen die Sätze des ersten Vereinszolltarifs Erhöhungen der Eingangszölle auf Baumwollen-, Leinen- und Seidenzwirn, mehrdrätiges Wollengarn und einzelne Halbfabrikate von Eisen ein, nur der Zoll auf schwarzes Eisenblech wurde etwas herabgesetzt. Für die Jahre 1840 bis 1842 wurden die Zollsätze auf chemische Fabrikate, gemeine weiße Seife, Zinkblech, großes Spiegelglas, kurze Waaren, Kaffee, Kakao, Reis, Syrup und raffiniertes Zucker etwas ermäßigt und mit dem 1. September 1844 trat eine Aenderung und weitere Herabsetzung der Zollerzölle in Kraft. Im Tarif für 1843 bis 1845 waren Zollerhöhungen für rohes, zu Zetteln angelegtes Baumwollengarn, gefärbte und gewirnte Seide, bedruckte und ungewalkte Wollenwaaren, weißes Hohlglas, Cigarren und Schnupftabak, dagegen Ermäßigungen für Bau- und Nugholz vorgesehen, und gleichzeitig wurden (als Retorsion gegen Frankreich) die Tariffsätze auf eine Anzahl von Kurzwaaren, Lederhandschuhe, Franzbranntwein und Papiertapeten verdoppelt. Mit dem 1. September 1844 wurde Roheisen, das bis dahin zollfrei war, zollpflichtig, und der Zoll auf Schmiedeeisen in Stäben erhöht. Der Tarif für 1846 bis 1848 enthielt unwesentliche Veränderungen, jedoch wurden am 1. Januar 1847 Leinengarn, Leinenwaaren und rohes Baumwollengarn im Zolle erheblich erhöht, dagegen Farbhölz in Blöcken vom Zolle befreit. Vom 1. Juli 1847 ab wurde der Zoll auf Del, in Fässern eingehend, herabgesetzt. Vom 15. September bis zum Schlusse des Jahres 1848 wurden von seidenen und halbseidenen Waaren, Wollengarn mit Ausnahme des englischen harten Kammgarns, ferner von bedruckten und ungewalkten, ungemusterten Wollenwaaren erhebliche Zuschlagzölle erhoben. Am 1. August 1851 wurde der Reiszoll ermäßigt und denaturirtes Baumöl zollfrei. Von wichtigeren Veränderungen brachte der vom 1. Oktober 1851 ab gültige Zolltarif die Zollerhöhungen auf Cigarren und Schnupftabak und auf Lichte. Mit dem 1. Juli 1853 wurden die Zollsätze auf Wein- und Obstmoft, in Fässern eingehend, rohen Kaffee und Kaffeesurrogate, Rohtabak und Thee wesentlich herabgesetzt und der Retorsionszoll auf Franzbranntwein aufgehoben. Die Eingangszölle für Getreide, Hülsenfrüchte, Mehl und Mühlenfabrikate blieben vom 15. September 1853 bis letzten September 1854 suspendirt, ebenso der Zoll auf Reis vom 10. November bis 31. Dezember 1853. Vom 1. Januar 1854 an wurde eine große Anzahl von Artikeln im Zwischenverkehr mit Oesterreich zollfrei, bezw. zu ermäßigten Sätzen abgelassen. Im Zolltarif für 1854 bis 1856 wurden, abgesehen von der Zollermäßigung auf Rohzink und Mählsteine mit eisernen Reifen, nur unerhebliche Aenderungen festgesetzt. Die Zölle für Getreide und Hülsenfrüchte, Mehl und Mühlenfabrikate wurden vom 1. Oktober 1854 bis Ende des Jahres 1856 abermals suspendirt und durch den Zolltarif von 1857 wesentlich ermäßigt. Der Zolltarif für 1860/62 brachte keine erheblichen Aenderungen und wurde, nachdem am 1. April 1861 Rohzink für zollfrei erklärt war, bis 1. Juli 1865 verlängert, bis zu welchem Termin auch die oben erwähnten Retorsionszölle, mit Ausnahme desjenigen auf Franzbranntwein, in Kraft blieben. Im Vereinszolltarif vom 1. Juli 1865 wurden die bis dahin bestandenen allgemeinen Eingangszölle, ferner die Zölle von Getreide und anderen Erzeugnissen des Landbaus, Brenn-, Bau- und Nugholz, einem großen Theil der Fabrikmaterialien, Chemikalien und ähnlichen Stoffen aufgehoben, während der übrige

Theil der letztgenannten Produkte mit geringen Ausnahmen erheblich im Zolle ermäßigt wurde. Auch die Industriefabrikate wurden beinahe durchweg, und zwar bis zu 80 Prozent und darüber, im Zoll herabgesetzt, ebenso Bier, Branntwein, Essig in Flaschen, Wein, Butter, frisches Fleisch, Käse, Muschel- und Schalthiere, Del in Flaschen und Baumöl in Fässern. Mit dem 1. Juni 1868 traten weitere erhebliche Zollbefreiungen, ferner Ermäßigungen der Eingangszölle besonders von Baumwollengewebe, Leinengarn, Roheisen und Wein in Kraft. Ausnahmeweise wurde in der Zeit vom 10. August 1870 bis 6. Juni 1871, während welcher Frankreich das Recht der meistbegünstigten Nation nicht besaß, von französischem Wein der erhöhte Zollsatz erhoben. Der Tarif vom 1. Oktober 1870 setzte die Zollbefreiungen in bedeutendem Umfange fort und ermäßigte die Zölle besonders von Roheisen und Eisenschmelzen, rohem Kaffee und Kakao, Reis und einigen Produkten der Baumwollen- und Leinenindustrie. Mit dem 1. Oktober 1873 wurde Roheisen zollfrei; eine größere Anzahl von groben Eisenschmelzen, auch Lokomotiven und Dampfessel, Maschinen und Eisenbahnfahrzeuge wurden vom gleichen Termine ab im Zoll herabgesetzt und am 1. Januar 1877 ganz vom Zolle befreit. Das Zolltarifgesetz vom 15. Juli 1879 führte mit ganz unerheblichen Ausnahmen (z. B. der Zollbefreiung eiserner Flußschiffe und der Ermäßigung des Zolls auf Aegnatron) lediglich Einschränkung der bisherigen Zollfreiheit und Erhöhung der Zollsätze herbei. Unverändert beibehalten wurde die Zollfreiheit nur für Abfälle, die hauptsächlichsten Rohprodukte, wie rohe Spinnstoffe, Erden, Erze und rohe Metalle mit Ausnahme des Roheisens, Kohlen, Torf und Brennholz, Theer, Pech, Harze, rohen Kautschuk, Pferdehaare, Borsten, Bettfedern, Häute und Felle, Steine und Ziegel, Halbzeug aus Lumpen und rohe Erzeugnisse zum Gewerbe- und Medizinalgebrauch, ferner für wissenschaftliche Instrumente, Seeschiffe und hölzerne Flußschiffe, literarische und Kunstgegenstände; und unverändert blieben ferner die seitherigen Zollsätze für 44 Tarifpositionen, wocunter Bier, Essig in Fässern, frische Südfrüchte, Feigen, Korinthen und Rosinen, Zucker und Syrup, Serringe, Kakao, Salz (semwärts eingehend), Fischthran, Aether und ätherische Oele, Alaun, Chlorkalk und krystallisirte Soda sich befanden. Dagegen wurde eine große Anzahl bisher zollfreier Artikel, wie Roheisen und grobe Eisenschmelzen, Maschinen und Eisenbahnfahrzeuge, Getreide und Mühlenfabrikate, Bau- und Nugholz, Schmalz, Pferde, Rind- und Schafwief, mit Zöllen belegt und die schon vorher zollpflichtig gewesenem Gegenstände, soweit sie nicht zu den vorstehend erwähnten Ausnahmen gehörten, zum Theil sehr wesentlich im Zolle erhöht. Die neuen Zollsätze traten für Roheisen am 1. Juni, Branntwein, Essig, Wein, einige Südfrüchte, Kaffee, Thee und Petroleum am 7. Juli, Tabak und Tabakfabrikate am 8. Juli 1879, für Sopsen, Instrumente, Maschinen und Fahrzeuge, Lichte, alle nicht besonders aufgeführten Materialwaaren (außer Mehl), Del und Fette, Thiere z. und Vieh am 25. Juli 1879, für Holz und einige Erzeugnisse des Landbaus am 1. Oktober 1879, im übrigen am 1. Januar 1880 in Kraft. Am 1. Juli 1881 wurden frische Weinbeeren zollpflichtig, und die Zölle auf Mühlenfabrikate aus Getreide und Hülsenfrüchten, sowie auf einige Gattungen von Wollenwaaren erhöht. Von wesentlichen Aenderungen in den Bestimmungen des Zolltarifgesetzes während des Jahres 1882 ist nur die den Inhabern von Mühlen für die Ausfuhr der von ihnen hergestellten Mühlenfabrikate gewährte Erleichterung



zung anzuführen, daß ihnen vom 1. Juli 1882 an der Eingangszoll für eine der Ausfuhr entsprechende Menge des zur Mühle gebrachten ausländischen Getreides nachgelassen wird. Am 1. Juli 1883 traten in Folge des Handelsvertrags mit Italien Zollermäßigungen für nachstehende Artikel (soweit sie nicht spanischer Provenienz) ein: frische Weintrauben, nicht zum Tafelgenuß, frische Südfrüchte, getrocknete Datteln, Mandeln u. s. w., Oliven, Olivenöl in Fässern und Speiseöl in Flaschen. Am 14. August 1883 wurden auf Grund des Handelsvertrags mit Spanien die vorstehend aufgeführten Zollermäßigungen auch den Waaren spanischer Herkunft zu Theil, und außerdem wurden allgemein ermäßigt die Zölle auf frische Weintrauben zum Tafelgenuß, grobe Korkwaaren, Korkstopfer, Korksohlen u. s. w., Feigen, Korinthen und Rosinen, Eshofelade und Johannisbrod. Am 1. Juli 1884 trat für Zündhölzer und Zündkerzen eine Zoll-erhöhung ein. Vom 20. Febr. 1885 ab wurden auf Weizen, Roggen (soweit derselbe nicht aus Spanien bzw. meistbegünstigten Ländern stammte, vgl. unten), Buchweizen und Gerste, vom 21. Febr. ab auf Malz, Schaumweine und Mühlenfabrikate erhöhte Zölle in vorläufige Hebung gesetzt und durch Gesetz vom 22. Mai 1885 endgültig, für Gerste und Malz vom 1. Juli 1885 ab in noch weiter erhöhten Sätzen, eingeführt. Außerdem wurden durch dasselbe Gesetz noch die Zollsätze erhöht für Brantwein, Kraftmehl u. s. w., Nudeln und Macaroni vom 22. Mai 1885 ab; für baumwollene Spigen und Stidereien, Schmirgelguth, Ultramarin, Desfirniß, Strontianpräparate, Kreide, Asbestwaaren, Hafer, Raps und Rübsaat, Schmuckfedern, Bau- und Nutzholz (abgegeben von dem rohen oder roh bearbeiteten — s. u.), seidene und halbseidene Kleider, künstliche Blumen, Taschenuhren (für welche ein Stückzoll eingeführt wurde), ungefarbtes Leinwandgarn, bis Nr. 5 englisch, aecommodirten leinenen Nähzwirnen, Seilerwaaren, leinenen Damast, leinene Stidereien und Spigen, Lichte, Fleisch und Fleischextrakt, zubereitete Fische, Geflügel und Wild, Honig, geräucherten Kakaos, Kakaomasse und Eshofelade, Kaviar, Aukern, Hummern und Schildkröten, Reis zur Stärkefabrikation, Speiseöle, denaturirtes Oliven- und Ricinusöl, nicht besonders im Tarif benanntes Oel, Sparselt, Stearinsäure und andere Kerzenstoffe, Bienenwachs, mineralisches Schmieröl, seidene Zwirne, seidene und halbseidene Waaren, Mähl- und Schleifsteine, Dachschiefer und Steinmearbeiten, ordinäre Waaren aus Schilf, Gras u. s. w., feuerfeste Steine, Schmelztiegel, Muffeln u. s. w., dann für lebendes Vieh (Tarifposition 39), mit Ausnahme der Maulthiere, Esel, Lämmer, Schafe und Ziegen; für alle diese Gegenstände vom 1. Juli 1885 ab; ferner für Mohn, Sesam, Erdnüsse u. s. w., sowie rohes oder roh bearbeitetes Bau- und Nutzholz vom 1. Oktober 1885 ab; und schließlich für Eichorien und getrocknete Rüben vom 1. Januar 1886 ab. Dagegen wurden zufolge Vertrags mit Spanien vom 10. Mai 1885 mit Wirkung vom 25. Juni 1885 ab Citronenschalen, Orangenschalen u. s. w., Safran, Oliven, Johannisbrod und denaturirtes Olivenöl, soweit diese Artikel von meistbegünstigten Ländern stammen, im Zolle herabgesetzt bzw. vom Zolle befreit, wofür jedoch die vertragsmäßig bestehende Bindung des Roggenzolls aufhörte.

Die Ausfuhrzölle blieben in den Tarifperioden 1834 bis 1861 mit geringen Ausnahmen unverändert, wurden aber am 1. März 1861 auf eine erheblich geringere Anzahl von Artikeln beschränkt und am 1. Juli 1865 aufgehoben bis auf die Ausgangs-abgabe für Lumpen zc. zur Papierfabrikation, welche erst am 1. Oktober 1873 fiel. Die Durchgangs-abgaben wurden am 1. März 1861 gänzlich beseitigt.

**Zu Nebersicht A.** Für die Jahre 1834 bis 1858

sind die gemeinsamen Zugänge (Nachsteuer, Register-Defekte, Freischreibungen u. s. w.) und Abgänge (Register-Vergütungen, Vergütungen für exportirte Gegenstände u. s. w.) nur in Spalte 4 berücksichtigt; von 1859 ab auch in Spalte 2 und für 1859 bis 1865 gleichfalls in Spalte 3. Für die Jahre 1866 bis 1873 sind die in Spalte 3 aufgeführten Ausgangs-abgaben aus den Kommerzialüberichten berechnet worden.

Unter Netto-Einnahme (Spalte 5) ist zu verstehen: Die Brutto-Einnahme (Spalte 4) vermindert um die Verwaltungskosten und das Präcipuum, welches bis zum Jahre 1858 als Aequivalent Preussens für die unter dem Transitzoll mitbegriffenen Wasserzölle und Schiffsabgaben auf der Oder, Weichsel, Memel zc. besonders aufgeführt ist.

Die Netto-Einnahme für die Jahre 1875 bis 1884/85 kann mit den S. 174 u. 175 aufgeführten entsprechenden Daten nicht übereinstimmen, weil nachstehend die Kredite unberücksichtigt geblieben sind.

**Zu Nebersicht B.** Der Eingangszoll <sup>1)</sup> betrug (Zeitangaben nach Tag, Monat, Jahr, letzteres unter Fortlassung von 18.):

**1)** Kaffee und Kaffeesurrogat für 100 kg vom 1. 1. 36 bis 31. 12. 39: 38,9 M.; vom 1. 1. 40 bis 30. 6. 53: 39 M.; vom 1. 7. 53 bis 30. 9. 70: 30 M.; vom 1. 10. 70 bis 6. 7. 79: 35 M. und vom 7. 7. 79 ab: 40 M. **2)** Rohtabak für 100 kg vom 1. 1. 36 bis 31. 12. 39: 32,1 M.; vom 1. 1. 40 bis 30. 6. 53: 33 M.; vom 1. 7. 53 bis 7. 7. 79: 24 M. und vom 8. 7. 79: 85 M., Tabakfabrikate für 100 kg vom 1. 1. 36 bis 31. 12. 39: 64,1 M.; vom 1. 1. 40 bis 31. 12. 42: 66 M.; vom 1. 1. 43 bis 30. 9. 51: 66 M. für Rauchtabak und 90 M. für Cigarren und Schnupftabak; vom 1. 10. 51 bis 7. 7. 79: 66 M. resp. 120 M.; vom 8. 7. 79 ab: 270 M. für Cigarren und Cigaretten und 180 M. für andere Fabrikate. **3)** Wein in Fässern und Flaschen für 100 kg von 1. 1. 36 bis 31. 12. 39: 46,6 M.; vom 1. 1. 40 bis 30. 6. 53: 48 M.; vom 1. 7. 53 bis 30. 6. 65: 36 M. für Wein in Fässern und 48 M. für Wein in Flaschen; vom 1. 7. 65 bis 31. 5. 68: 24 M.; vom 1. 6. 68 bis 6. 7. 79: 16 M. (bis 1. 10. 73 Wein aus Ländern, welche den Zollverein nicht gleich den meistbegünstigten Ländern behandelten, 24 M.), vom 7. 7. 79 ab: 24 M. resp. 48 M. und vom 21. 2. 85 ab: 80 M. für Schaumwein. **4)** Frische Südfrüchte für 100 kg vom 1. 1. 36 bis 31. 12. 39: 11½ M.; vom 1. 1. 40 bis 30. 6. 83 resp. 13. 8. 83: 12 M. und vom 1. 7. 83 resp. 14. 8. 83 ab (s. oben): 4 M.; getrocknete Südfrüchte für 100 kg vom 1. 1. 36 bis 31. 12. 39: 23,3 M.; vom 1. 1. 40 bis 6. 7. 79: 24 M.; vom 7. 7. 79 bis 13. 8. 83: 1. Feigen, Korinthen, Rosinen 24 M. und vom 14. 8. 83 ab: 8 M.; getrocknete Datteln, Mandeln, Pomeranzen zc. vom 7. 7. 79 bis 30. 6. 83 resp. 13. 8. 83: 30 M. und vom 1. 7. 83 resp. 14. 8. 83 ab: 10 M. Die im Zolltarif (Redaktion vom 24. Mai 1885) aufgeführten Zollsätze von 12 M. für frische Südfrüchte, 24 M. für Feigen u. s. w. und 30 M. für getrocknete Datteln u. s. w. sind festgesetzt für die Herkunft aus Ländern, welche den meistbegünstigten nicht gleichgestellt sind. **5)** Reis für 100 kg vom 1. 1. 36 bis 31. 12. 39: 17,5 M.; vom 1. 1. 40 bis 31. 7. 51: 12 M.; vom 1. 8. 51 bis 30. 9. 70: 6 M. für geschälten und 4 M. für ungeschälten Reis; vom 1. 10. 70 bis 24. 7. 79: 3 M. und vom 25. 7. 79 ab: 4 M. **6)** Eringe für die Lonne vom 1. 1. 36 ab: 3 M. **7)** Gewürze für 100 kg vom 1. 1. 36 bis 31. 12. 39: 38,9 M.; vom 1. 1. 40 bis 24. 7. 79: 39 M. und vom 25. 7. 79 ab: 50 M. **8)** Bhee für 100 kg vom 1. 1. 36 bis 31. 12. 39: 64,1 M.; vom 1. 1. 40 bis 30. 6. 53: 66 M.; vom 1. 7. 53 bis 6. 7. 79: 48 M. und vom 7. 7. 79 ab: 100 M. **9)** Pferde, Maulesel, Maulthiere, Esel

<sup>1)</sup> Bis Ende 1839 wurde der Zoll vom alten preussischen Zentner = 51,448 kg erhoben.



für das Stück vom 1.1.36 bis 31.5.68: 4 *M.*; vom 1.6.68 bis 30.9.70: — *M.* für Pferde und 4 *M.* für die übrigen; vom 1.10.70 bis 24.7.79: — *M.*; vom 25.7.79 ab: 10 *M.* und vom 1.7.85 ab: 20 *M.* für Pferde, 10 *M.* für die übrigen. Ochsen, Stiere, Kühe und Jungvieh für das Stück vom 1.1.36 bis 30.6.65: 15 *M.* für Ochsen und Stiere, 9 *M.* für Kühe und 6 *M.* für Jungvieh; vom 1.7.65 bis 31.5.68: 7,50 *M.* resp. 4,50 *M.* und 3 *M.*; vom 1.6.68 bis 30.9.70: 4 *M.* resp. 3 *M.* und 1,50 *M.*; vom 1.10.70 bis 24.7.79: — *M.*; vom 25.7.79 ab: 20 *M.* für Ochsen, 6 *M.* für Stiere und Kühe und 4 *M.* für Jungvieh und vom 1.7.85 ab: 30 *M.* für Ochsen, 9 *M.* für Stiere und Kühe und 6 *M.* für Jungvieh; gemästete und magere Schweine für das Stück vom 1.1.36 bis 30.6.65: 3 *M.* resp. 2 *M.*; vom 1.7.65 bis 24.7.79: 2 *M.*; vom 25.7.79 ab: 2,50 *M.* und vom 1.7.85 ab: 6 *M.*; Hammel und anderes Schafvieh für das Stück vom 1.1.36 bis 30.6.65: 1,50 *M.* resp. 0,50 *M.*; vom 1.7.65 bis 31.5.68: 1,50 *M.* resp. — *M.*; vom 1.6.68 bis 30.9.70: 0,50 *M.* resp. — *M.*; vom 1.10.70 bis 24.7.79: — *M.*; vom 25.7.79 ab: 1 *M.* für Schafvieh und 0,50 *M.* für Lämmer. **10) Getreide und Hülsenfrüchte, auch Malz** vom 1.1.36 bis 31.12.56 (1 Scheffel): 0,50 *M.*, 1 bayr. Schäffel<sup>1)</sup>: 2 *M.*, beim Landtransport an der sächsisch-böhmischen Grenze ermäßigte Säge. Vom 1.1.36 bis 31.12.36 wurden in Bayern (mit Ausschluß des Rheinfreies) und Württemberg, vom 1.1.37 bis 31.12.42 nur in Bayern besondere je nach den Preisen der eingehenden Produkte verschiedene normierte Eingangssäge erhoben, vom 1.1.43 bis 31.12.56 in Bayern an der Grenze von Verchtesgaden für 1 bayr. Schäffel: 0,69 *M.* Vom 15.9.53 bis 31.12.56 blieben die Zölle suspendiert. Vom 1.1.57 bis 30.6.65 Roggen, Gerste (auch gemälzte), Hafer, Heidehorn oder Buchweizen, unenthäulter Spelz (Dinkel) 1 Scheffel: 0,05 *M.*, 1 bayr. Schäffel: 0,20 *M.*, andere Getreide und Hülsenfrüchte 1 Scheffel 0,20 *M.*, 1 bayr. Schäffel: 0,80 *M.*; vom 1.7.65 bis 31.12.79 zollfrei. Vom 1.1.80 ab Weizen, Roggen, Hafer und Hülsenfrüchte, sowie nicht besonders genannte Getreidearten: 1 *M.*, Gerste, Mais und Buchweizen: 0,50 *M.* und Malz: 1,20 *M.* für je 100 kg. Vom 20.2.85 ab Weizen und Roggen: 3 *M.* Buchweizen: 1 *M.*; Gerste vom 20.2.85 bis 30.6.85: 1 *M.* und vom 1.7.85 ab: 1,50 *M.*; Malz vom 21.2.85 bis 30.6.85: 2,40 *M.* und vom 1.7.85 ab: 3 *M.* **11) Roh- und Bruch Eisen.** Roheisen aller Art, altes Bruch Eisen, Eisenfeile, Hammer Schlag vom 1.1.36 bis 31.8.44 zollfrei; vom 1.9.44 bis 30.6.65 100 kg: 2 *M.* Roheisen aller Art, altes Bruch Eisen vom 1.7.65 bis 31.5.68: 1,50 *M.*; vom 1.6.68 bis 30.9.70: 1 *M.*; vom 1.10.70 bis 30.9.73: 0,50 *M.*; vom 1.10.73 bis 31.5.79 zollfrei. Vom 1.6.79 ab Roheisen aller Art, Bruch Eisen und Abfälle aller Art von Eisen mit Ausnahme von Hammer Schlag, Eisenfeilspänen und Abfällen von verzintem und verzinktem Eisenblech 100 kg: 1 *M.* **12) Bau- und Nutzholz.** Beim Wassertransport oder beim Landtransport zur Verschiffungsablage vom 1.1.36 bis 31.12.42 hartes Holz 1 Schiffslast<sup>2)</sup>: 4 *M.*; weiches Holz, ferner Sägewaaren, Faßholz (Dauben), Bandböcke, Stangen, Faschinen, Pfahlholz, Flechtweiden zc. 1 Schiffslast: 2 *M.*; vom 1.1.43 bis 30.6.65

a. hartes Holz 1 Schiffslast: 3 *M.*, b. weiches Holz, ferner Bandböcke, Stangen, Faschinen, Pfahlholz, Flechtweiden zc. 1 Schiffslast: 1 *M.*; Sägewaaren, Faßholz (Dauben) und alles andere vorgearbeitete Nutzholz aus hartem Holz 1 Schiffslast: 4 *M.*; aus weichem Holz 1 Schiffslast: 2 *M.* In den östlichen Provinzen des preussischen Staates (vom 1.1.54 ab auch in den Häfen von Hannover und Oldenburg) wurden erhoben vom 1.1.36 bis 30.6.65 für Bohlen, Bretter, Latten, Faßholz (Dauben), Bandböcke, Stangen, Faschinen, Pfahlholz, Flechtweiden zc. 1 Schiffslast: 1,50 *M.*; vom 1.1.36 bis 30.9.51 Masten 1 Stück: 4 *M.*, Bugsprietten oder Spieren 1 Stück: 3 *M.*, Blöcke oder Balken von hartem Holz 6 Stück: 3 *M.*, Balken von Kien- oder Tannenholz 30 Stück: 3 *M.* und vom 1.10.51 bis 30.6.65 Blöcke oder Balken von hartem Holz 5 Stück: 3 *M.*, desgleichen von weichem Holz 25 Stück: 3 *M.* Vom 1.7.65 bis 30.9.79 Bau- und Nutzholz aller Art, auch gesägt oder auf andere Weise vorgearbeitet, zollfrei; vom 1.10.79 ab Bau- und Nutzholz, roh oder bloß mit der Axt vorgearbeitet 100 kg: 0,10 *M.* oder 1 Festmeter: 0,60 *M.*, gesägt u. f. w., Faßdauben und ähnliche Säge- oder Schnittwaaren, auch ungehählte Korbweiden und Reifenspäße 100 kg: 0,25 *M.* oder 1 Festmeter: 1,50 *M.* Vom 1.10.85 ab Bau- und Nutzholz roh oder bloß in der Querrichtung mit der Axt oder Säge bearbeitet 100 kg: 0,20 *M.* oder 1 Festmeter: 1,20 *M.*; in der Richtung der Längsachse beschlagen, Raben, Felgen, Speichen vom 1.7.85 ab 100 kg: 0,40 *M.* oder 1 Festmeter: 2,40 *M.* und in der Richtung der Längsachse gesägt, nicht gehobelte Bretter, gesägte Kantenbölzer 100 kg: 1 *M.* oder 1 Festmeter: 6 *M.* **13) Baumwollengarn** (auch gemischt mit anderen vegetabilischen oder animalischen Spinnstoffen) für 100 kg: vom 1.1.36 bis 31.12.36 weißes ungezwirntes Garn: 11,6 *M.*, doublirtes gezwirntes, in gleichen alles gefärbte Garn: 35 *M.* Vom 1.1.37 bis 31.12.46 a. ungebleichtes ein- und zweidrähtiges Garn: 11,6 *M.* bezw. 12 *M.* (vom 1.1.43 ab solches Garn, zu Zetteln angelegt, geschlichtet oder ungeschlichtet: 18 *M.*); b. ungebleichtes drei- und mehrdrähtiges, in gleichen alles gezwirnt, gebleicht oder gefärbte Garn: 46,8 *M.* bezw. 48 *M.*; vom 1.1.47 bis 30.6.65 a.: 18 *M.*, b.: 48 *M.*; vom 1.7.65 bis 31.12.79 ein- und zweidrähtiges rohes Garn: 12 *M.*, desgleichen gebleicht oder gefärbt: 24 *M.*, drei- und mehrdrähtiges Garn, roh, gebleicht oder gefärbt: 36 *M.* Vom 1.1.80 ab eindrähtiges rohes Garn bis zur Nr. 17 englisch: 12 *M.*, über Nr. 17 bis Nr. 45: 18 *M.*, über Nr. 45 bis Nr. 60: 24 *M.*, über Nr. 60 bis Nr. 79: 30 *M.*, über Nr. 79: 36 *M.*, zweidrähtiges rohes Garn bis zur Nr. 17: 15 *M.*, über Nr. 17 bis Nr. 45: 21 *M.*, über Nr. 45 bis Nr. 60: 27 *M.*, über Nr. 60 bis Nr. 79: 33 *M.*, über Nr. 79: 39 *M.*; ein- und zweidrähtiges Garn, gebleicht oder gefärbt, bis zur Nr. 17: 24 *M.*, über Nr. 17 bis Nr. 45: 30 *M.*, über Nr. 45 bis Nr. 60: 36 *M.*, über Nr. 60 bis Nr. 79: 42 *M.*, über Nr. 79: 48 *M.*; drei- und mehrdrähtiges Garn, roh, gebleicht oder gefärbt: 48 *M.*; zweidrähtiges, wiederholt gezwirntes Garn, auch accommodirt zum Einzelverkauf vorgerichteter Baumwollenzwirn: 70 *M.*

**Zu den Uebersichten C-6.** Die hier aufgeführten Einnahmen weichen von den entsprechenden Einnahmeposten in der Uebersicht I (S. 174 fg.) dieses Abschnitts besonders deshalb ab, weil die letzteren erst nach Abzug der Verwaltungskosten eingestellt, diese aber in den nachfolgenden Ertragssummen mit enthalten sind.

1) 1 preuß. Scheffel = 54,9616 Liter.

2) 1 bayr. Schäffel = 222,3576 Liter.

3) 1 Schiffslast bis 31.12.39 = 4000 alte Pfunde = 1870,844 kg, vom 1.1.40 ab = 1875 kg. Beim Bloßen wurden statt der Schiffslast für hartes Holz 75 preuß. Kubiffuß = 2,3188 Kubimeter, für weiches Holz 90 preuß. Kubiffuß = 2,7825 Kubimeter gerechnet.



## Noch: 2. Ertrag der Zölle und Verbrauchssteuern.

A. Ertrag der Ein-, Aus- und Durchgangszölle im deutschen Zollgebiet  
für die Etatsjahre 1834—1884/85.

Für die Jahre 1834—1882/83 nach den definitiven, für 1883/84 und 1884/85 nach den vorläufigen Zoll-Abrechnungen.

Etats- Jahre*) (seit 1877 mit dem 1. April beginnend).	Brutto-Einnahme			Netto- Einnahme.	Auf den Kopf	
	Eingangs- u. Abgabe.	Aus- u. Durch- gangs- u. Abgabe.	Summe.		Brutto- Einnahme.	Netto- Einnahme.
1	2	3	4	5	6	7
1834	40 625	2 857	44 447	36 536	1,90	1,57
1835	47 711	3 088	50 641	42 687	2,14	1,81
1836	50 643	3 025	55 389	47 654	2,16	1,86
1837	51 009	3 017	53 992	46 380	2,09	1,79
1838	57 775	3 257	61 258	53 552	2,33	2,04
1839	58 994	3 554	62 608	54 911	2,35	2,06
1840	61 583	3 522	64 819	57 041	2,40	2,11
1841	64 342	2 975	66 766	58 929	2,44	2,16
1842	67 788	2 896	70 960	62 851	2,53	2,24
1843	74 235	2 987	77 162	68 966	2,72	2,43
1844	76 799	3 673	80 335	71 963	2,80	2,51
1845	81 304	2 605	83 164	74 719	2,87	2,58
1846	79 293	2 466	79 708	71 267	2,72	2,43
1847	80 744	3 795	82 659	74 181	2,80	2,51
1848	68 307	2 052	68 098	59 787	2,30	2,02
1849	71 611	2 519	70 951	62 533	2,38	2,10
1850	69 045	2 499	68 849	60 386	2,30	2,02
1851	69 637	2 133	69 776	60 990	2,31	2,02
1852	72 963	2 076	73 394	64 856	2,41	2,13
1853	66 014	2 365	65 930	57 500	2,16	1,88
1854	69 064	1 986	69 471	60 743	2,13	1,86
1855	78 108	2 494	78 970	70 030	2,41	2,14
1856	79 046	1 823	78 469	69 921	2,39	2,13
1857	79 257	1 751	79 788	71 307	2,41	2,15
1858	84 867	1 815	85 810	77 328	2,57	2,31
1859	67 350	1 955	69 305	61 216	2,05	1,81
1860	68 604	1 852	70 456	61 871	2,06	1,81
1861	73 752	487	74 239	65 601	2,15	1,90
1862	76 677	429	77 106	68 471	2,21	1,96
1863	76 225	499	76 724	68 101	2,17	1,93
1864	72 621	490	73 111	64 462	2,05	1,80
1865	71 572	203	71 775	63 118	1,99	1,75
1866	63 413	137	63 550	54 952	1,75	1,52
1867	72 531	71	72 602	63 876	1,98	1,75
1868	81 919	63	81 982	71 541	2,16	1,88
1869	79 659	65	79 724	69 452	2,06	1,80
1870	85 477	205	85 682	75 722	2,20	1,95
1871	95 846	173	96 019	86 289	2,45	2,21
1872	122 430	84	122 514	110 424	2,99	2,70
1873	134 692	37	134 729	123 151	3,26	2,98
1874	115 205	—	115 205	103 712	2,76	2,48
1875	120 782	—	120 782	109 179	2,87	2,59
1876/77	146 140	—	146 140	131 528	2,74	2,46
1877/78	115 139	—	115 139	103 702	2,66	2,40
1878/79	114 716	—	114 716	103 326	2,62	2,36
1879/80	141 864	—	141 864	130 170	3,21	2,95
1880/81	182 222	—	182 222	169 678	4,08	3,80
1881/82	196 926	—	196 926	183 554	4,38	4,08
1882/83	209 220	—	209 220	190 825	4,63	4,22
1883/84	208 258	—	208 258	189 750	4,58	4,17
1884/85	231 298	—	231 298	212 540	5,04	4,63

\*) Die Etatsperiode 1876/77 umfasst die Zeit vom 1. Januar 1876 bis 31. März 1877.



Nach: 2. Ertrag der Zölle und Verbrauchssteuern.

B. Ertrag der Eingangszölle einiger finanziell besonders wichtiger Artikel im deutschen Zollgebiet für die Kalenderjahre 1836 bis 1885.

(Bis zum Jahre 1871 einschl. die vom früheren Zentralbüro des Zollvereins bearbeiteten Kommerzial-Nachweisungen, vom Jahre 1872 ab die Bände III, IV., IX., X., XVI., XXII., XXVII., XXXII., XXXIX., XLV., XLIX., LIV. und LX., Bd. 9 u. 14 N. f. sowie Jahrg. 1885 u. 1886 C. III. 1. der St. d. D. R.)

Jahr.	1. Kaffee u. Kaffee-Surrogate. <sup>1)</sup>			2. Tabak- und Tabak-fabrikate.			3. Wein und Obstwein (in Fässern u. Flaschen).			4. Südfrüchte (frische u. getrocknete).		
	Zoll-Ertrag.	d. i. vom gesammten Eingangszoll-Ertrag.	auf den Kopf.	Zoll-Ertrag.	d. i. vom gesammten Eingangszoll-Ertrag.	auf den Kopf.	Zoll-Ertrag.	d. i. vom gesammten Eingangszoll-Ertrag.	auf den Kopf.	Zoll-Ertrag.	d. i. vom gesammten Eingangszoll-Ertrag.	auf den Kopf.
	1 000 M.	%	M.	1 000 M.	%	M.	1 000 M.	%	M.	1 000 M.	%	M.
1	2	3	4	5	6	7	8	9	10	11	12	13
1836	10 614	21,0	41	3 845	7,6	15	4 101	8,1	16	1 353	2,7	5,3
1837	10 625	20,8	41	3 723	7,3	14	3 772	7,4	15	1 299	2,5	5,0
1838	11 336	19,6	43	4 018	7,0	15	4 325	7,5	16	1 535	2,7	5,8
1839	11 401	19,3	43	3 898	6,6	15	4 386	7,4	16	1 390	2,4	5,2
1840	12 850	20,9	48	4 237	6,9	16	4 611	7,5	17	1 579	2,6	5,9
1841	13 568	21,1	50	4 973	7,7	18	4 733	7,4	17	1 619	2,5	5,9
1842	13 917	20,5	50	5 267	7,8	19	4 469	6,6	16	1 663	2,5	5,9
1843	14 901	20,1	53	5 804	7,8	20	4 677	6,3	16	1 801	2,4	6,3
1844	15 122	19,7	53	5 975	7,8	21	4 734	6,2	17	1 765	2,3	6,2
1845	16 115	19,8	56	6 928	8,5	24	4 892	6,0	17	1 915	2,4	6,6
1846	15 963	20,1	54	6 399	8,1	22	5 106	6,4	17	1 708	2,2	5,8
1847	17 841	22,1	60	6 875	8,5	23	4 913	6,1	17	1 743	2,2	5,9
1848	15 966	23,4	54	5 263	7,7	18	3 308	4,8	11	1 703	2,5	5,7
1849	18 126	25,3	61	6 667	9,3	22	4 247	5,9	14	1 879	2,6	6,3
1850	14 302	20,7	48	6 674	9,7	22	5 112	7,4	17	1 878	2,7	6,3
1851	17 651	25,3	59	6 651	9,6	22	4 901	7,0	16	1 976	2,8	6,5
1852	18 426	25,3	61	6 998	9,6	23	4 883	6,7	16	2 225	3,1	7,3
1853	15 528	23,5	51	5 876	8,9	19	4 774	7,2	16	1 665	2,5	5,5
1854	16 737	24,2	51	5 367	7,8	16	4 526	6,6	14	1 681	2,4	5,2
1855	18 365	23,5	56	5 867	7,5	18	4 513	5,8	14	1 741	2,2	5,3
1856	17 250	21,8	52	6 996	8,9	21	4 883	6,2	15	1 765	2,2	5,4
1857	18 306	23,1	55	5 920	7,5	18	5 012	6,3	15	1 810	2,3	5,5
1858	20 135	23,7	60	6 479	7,6	19	4 648	5,5	14	1 973	2,3	5,9
1859	18 978	28,2	56	7 195	10,7	21	4 811	7,1	14	2 084	3,1	6,2
1860	19 639	28,6	58	7 987	11,6	23	4 223	6,2	12	2 309	3,4	6,8
1861	21 743	29,5	63	8 088	11,0	23	3 746	5,1	11	2 447	3,3	7,1
1862	20 224	26,4	58	7 960	10,4	23	4 095	5,3	12	2 581	3,4	7,4
1863	20 041	26,3	57	7 849	10,3	22	4 628	6,1	13	2 845	3,7	8,1
1864	20 982	28,9	59	8 290	11,4	23	4 198	5,8	12	2 979	4,1	8,3
1865	21 827	30,5	61	8 520	11,9	24	4 385	6,1	12	3 050	4,3	8,5
1866	21 672	34,2	60	8 517	13,4	23	4 520	7,1	12	3 011	4,7	8,3
1867	23 091	31,8	63	12 940	17,8	35	4 870	6,7	13	2 963	4,1	8,1
1868	25 493	31,1	67	10 725	13,1	28	3 990	4,9	11	3 223	3,9	8,5
1869	25 041	31,4	65	8 533	10,7	22	4 331	5,4	11	3 886	4,9	10,1
1870	30 038	35,1	77	8 328	9,7	21	6 416	7,5	16	3 198	3,7	8,2
1871	30 212	31,5	77	11 293	11,8	29	5 188	5,4	13	4 098	4,3	10,5
1872	32 494	26,5	79	14 439	11,8	35	7 559	6,2	18	4 563	3,7	11,2
1873	34 427	25,6	83	16 305	12,1	39	12 918	9,6	31	5 334	4,0	12,9
1874	31 540	27,4	76	11 099	9,6	27	10 294	8,9	25	5 357	4,6	12,8
1875	35 300	29,2	84	11 761	9,7	28	10 950	9,1	26	5 562	4,6	13,2
1876	37 282	30,8	87	13 021	10,8	31	10 237	8,5	24	5 849	4,8	13,7
1877	33 570	31,4	78	13 445	12,6	31	9 458	8,9	22	5 227	4,9	12,1
1878	34 820	31,2	80	19 035	17,0	44	9 023	8,1	21	5 512	4,9	12,6
1879	40 846	27,9	93	22 794	15,5	52	18 193	12,3	41	5 768	3,9	13,1
1880	37 716	22,6	85	10 574	6,3	24	9 884	5,9	22	5 151	3,1	11,6
1881	41 708	21,7	93	19 359	10,1	43	10 748	5,6	24	5 884	3,1	13,1
1882	42 873	21,1	95	26 437	13,0	59	12 690	6,3	29	5 940	2,9	13,2
1883	45 689	21,8	101	27 699	13,2	61	14 118	6,7	31	4 337	2,1	9,6
1884	44 463	20,1	97	31 274	14,2	68	14 771	6,7	32	2 850	1,3	6,2
1885	47 278	19,6	102	34 635	14,3	75	14 484	6,0	31	2 934	1,2	6,3

<sup>1)</sup> Ausgenommen gebrannter Kaffee, welcher erst seit 1880 besonders nachgewiesen wird. Der Zollertrag dafür betrug 1880: 92, 1881: 104, 1882: 138, 1883: 204, 1884: 228 und 1885: 346 Tausend M.



## Noch: 2. Ertrag der Zölle und Verbrauchssteuern.

## Noch: B. Ertrag der Eingangszölle einiger finanziell besonders wichtiger Artikel.

Jahr.	5. Reis.			6. Geringe.			7. Gewürze.			8. Thee.			9. Vieh (Pferde, Rind-, Schweine- u. Schaafvieh).		
	Zoll- Ertrag.	b. i. vom ge- samten Ein- gangs- Zoll- Ertrag.	auf den Kopf.	Zoll- Ertrag.	b. i. vom ge- samten Ein- gangs- Zoll- Ertrag.	auf den Kopf.	Zoll- Ertrag.	b. i. vom ge- samten Ein- gangs- Zoll- Ertrag.	auf den Kopf.	Zoll- Ertrag.	b. i. vom ge- samten Ein- gangs- Zoll- Ertrag.	auf den Kopf.	Zoll- Ertrag.	b. i. vom ge- samten Ein- gangs- Zoll- Ertrag.	auf den Kopf.
		1 000 M.	%		M.	1 000 M.		%	M.		1 000 M.	%		M.	1 000 M.
1	14	15	16	17	18	19	20	21	22	23	24	25	26	27	28
1836	824	1,6	3,2	498	1,0	1,8	824	1,6	3,2	107	0,21	0,4	1 015	2,0	4,0
1837	908	1,8	3,5	714	1,4	2,8	894	1,8	3,5	111	0,22	0,4	1 380	2,7	5,3
1838	901	1,6	3,4	512	1,0	2,0	773	1,3	2,9	110	0,19	0,4	1 141	2,0	4,3
1839	816	1,4	3,1	561	1,0	2,1	941	1,6	3,5	121	0,21	0,5	1 209	2,0	4,5
1840	667	1,1	2,5	763	1,2	2,8	955	1,6	3,5	96	0,16	0,4	1 029	1,7	3,8
1841	888	1,4	3,2	663	1,0	2,4	1 008	1,6	3,7	103	0,16	0,4	1 081	1,7	4,0
1842	1 274	1,9	4,5	729	1,1	2,6	1 010	1,5	3,6	112	0,16	0,4	936	1,4	3,3
1843	1 234	1,7	4,3	889	1,2	3,1	958	1,3	3,4	122	0,16	0,4	1 845	2,5	6,5
1844	1 197	1,6	4,2	894	1,2	3,1	848	1,1	3,0	132	0,17	0,5	1 971	2,6	6,9
1845	1 201	1,5	4,1	846	1,0	2,9	1 092	1,3	3,8	141	0,17	0,5	1 459	1,8	5,0
1846	1 172	1,5	4,0	873	1,1	3,0	1 038	1,3	3,5	150	0,19	0,5	1 196	1,5	4,1
1847	251	0,3	0,9	843	1,0	2,9	947	1,2	3,2	158	0,20	0,5	1 124	1,4	3,8
1848	352	0,5	1,2	714	1,0	2,4	915	1,3	3,1	125	0,18	0,4	1 256	1,8	4,2
1849	1 000	1,4	3,4	930	1,3	3,1	997	1,4	3,4	202	0,28	0,7	1 047	1,5	3,5
1850	1 299	1,9	4,3	784	1,1	2,6	948	1,4	3,2	247	0,36	0,8	912	1,3	3,0
1851	1 451	2,1	4,8	818	1,2	2,7	1 070	1,5	3,5	467	0,67	1,5	989	1,4	3,3
1852	1 774	2,4	5,8	798	1,1	2,6	1 000	1,4	3,3	644	0,88	2,1	1 273	1,7	4,2
1853	1 125	1,7	3,7	807	1,2	2,6	899	1,4	2,9	473	0,72	1,5	1 274	1,9	4,2
1854	1 502	2,2	4,6	1 010	1,5	3,1	925	1,3	2,8	770	1,12	2,4	1 186	1,7	3,6
1855	1 821	2,3	5,6	1 010	1,3	3,1	988	1,3	3,0	1 142	1,46	3,5	1 108	1,4	3,4
1856	2 679	3,4	8,1	952	1,2	2,9	1 040	1,3	3,2	724	0,92	2,2	983	1,2	3,0
1857	1 975	2,5	6,0	889	1,1	2,7	1 092	1,4	3,3	682	0,86	2,1	1 221	1,5	3,7
1858	1 881	2,2	5,6	849	1,0	2,5	1 289	1,5	3,9	692	0,82	2,1	1 145	1,3	3,4
1859	1 682	2,5	5,0	889	1,3	2,6	1 187	1,8	3,5	591	0,88	1,7	1 387	2,1	4,1
1860	1 888	2,8	5,5	1 056	1,5	3,1	1 235	1,8	3,6	588	0,86	1,7	1 503	2,2	4,4
1861	2 104	2,9	6,1	1 018	1,4	2,9	1 330	1,8	3,9	613	0,83	1,8	1 771	2,4	5,1
1862	1 723	2,2	4,9	1 279	1,7	3,7	1 226	1,6	3,5	356	0,46	1,0	1 414	1,8	4,1
1863	1 747	2,3	4,9	1 468	1,9	4,2	1 349	1,8	3,8	380	0,50	1,1	1 208	1,6	3,4
1864	1 787	2,5	5,0	1 243	1,7	3,5	1 460	2,0	4,1	342	0,47	1,0	1 249	1,7	3,5
1865	1 846	2,6	5,1	1 277	1,8	3,5	1 551	2,2	4,3	353	0,49	1,0	1 594	2,2	4,4
1866	1 910	3,0	5,3	1 234	1,9	3,4	1 257	2,0	3,5	326	0,51	0,9	1 819	2,9	5,0
1867	2 259	3,1	6,2	1 304	1,8	3,6	1 438	2,0	3,9	344	0,47	0,9	1 749	2,4	4,8
1868	2 609	3,2	6,9	1 543	1,9	4,1	1 466	1,8	3,9	379	0,46	1,0	1 530	1,9	4,0
1869	2 644	3,3	6,8	1 956	2,5	5,1	1 398	1,8	3,6	413	0,52	1,1	1 547	1,9	4,0
1870	2 785	3,3	7,2	1 678	2,0	4,3	1 397	1,6	3,6	417	0,49	1,1	1 547	1,8	4,0
1871	1 820	1,9	4,7	1 664	1,7	4,3	1 524	1,6	3,9	467	0,49	1,2	1 275	1,3	3,3
1872	1 529	1,2	3,7	2 074	1,7	5,1	1 514	1,2	3,7	495	0,40	1,2	1 760	1,4	4,3
1873	1 998	1,5	4,8	2 323	1,7	5,6	1 683	1,2	4,1	498	0,37	1,2	1 860	1,4	4,5
1874	2 032	1,8	4,9	2 313	2,0	5,5	1 688	1,5	4,0	523	0,45	1,3	1 271	1,1	3,0
1875	1 812	1,5	4,3	1 952	1,6	4,6	1 919	1,6	4,5	541	0,45	1,3	1 859	1,5	4,4
1876	2 035	1,7	4,8	2 103	1,7	4,9	1 855	1,5	4,4	577	0,48	1,4	2 472	2,0	5,8
1877	1 720	1,6	4,0	2 000	1,9	4,6	1 886	1,8	4,4	684	0,64	1,6	2 648	2,5	6,1
1878	1 671	1,5	3,8	2 166	1,9	5,0	2 048	1,8	4,7	741	0,66	1,7	2 054	1,8	4,7
1879	2 404	1,6	5,5	1 923	1,3	4,4	2 800	1,9	6,4	1 306	0,89	3,0	2 955	2,0	6,7
1880	2 782	1,7	6,2	2 211	1,3	5,0	1 943	1,2	4,4	911	0,55	2,0	4 407	2,6	9,9
1881	3 118	1,6	6,9	2 564	1,3	5,7	2 217	1,2	4,9	1 463	0,76	3,3	4 440	2,3	9,9
1882	3 263	1,6	7,2	2 625	1,3	5,8	2 591	1,3	5,7	1 446	0,71	3,2	4 746	2,3	10,5
1883	3 187	1,5	7,0	2 602	1,2	5,7	2 818	1,3	6,2	1 557	0,74	3,4	4 506	2,2	9,9
1884	2 938	1,3	6,4	2 880	1,3	6,3	2 913	1,3	6,4	1 505	0,68	3,3	3 524	1,6	7,7
1885	2 813	1,2	6,1	3 071	1,3	6,6	3 100	1,3	6,7	1 661	0,69	3,6	4 550	1,9	9,8

<sup>1)</sup> Einschließlich der unter den Vorbemerkungen Ziffer 11 genannten Artikel. — <sup>2)</sup> Von 1836 bis  
gesetzten Zollsaß entrichteten (s. Vorbemerkungen Ziffer 13). — <sup>3)</sup> Wo Jahrestheile in Frage stehen, beziehen  
unmittelbar vergleichbar sind.



Noch: 2. Ertrag der Zölle und Verbrauchssteuern.

Noch: B. Ertrag der Eingangszölle einiger finanziell besonders wichtiger Artikel.

10. Getreide, Hülsenfrüchte, Malz.			11. Roheisen. 1)			12. Bau- und Nutzholz.			13. Baumwollengarn. 2)			Jahr.
Zoll- Ertrag.	d. i. vom ge- samnten Ein- gangs- Zoll- Ertrag	auf den Kopf. 3)	Zoll- Ertrag.	d. i. vom ge- samnten Ein- gangs- Zoll- Ertrag	auf den Kopf. 3)	Zoll- Ertrag.	d. i. vom ge- samnten Ein- gangs- Zoll- Ertrag	auf den Kopf. 3)	Zoll- Ertrag.	d. i. vom ge- samnten Ein- gangs- Zoll- Ertrag	auf den Kopf.	
1 000 M.	%	M.	1 000 M.	%	M.	1 000 M.	%	M.	1 000 M.	%	M.	
29	30	31	32	33	34	35	36	37	38	39	40	1
186	0,4	0,7	—	—	—	149	0,3	0,6	2 024	4,0	7,9	1836
144	0,3	0,6	—	—	—	164	0,3	0,6	2 095	4,1	8,1	1837
273	0,5	1,0	—	—	—	152	0,3	0,6	2 344	4,1	8,9	1838
362	0,6	1,4	—	—	—	160	0,3	0,6	2 319	3,9	8,7	1839
276	0,4	1,0	—	—	—	193	0,3	0,7	2 737	4,4	10,1	1840
153	0,2	0,6	—	—	—	177	0,3	0,6	2 763	4,3	10,1	1841
260	0,4	0,9	—	—	—	144	0,2	0,5	3 000	4,4	10,7	1842
762	1,0	2,7	—	—	—	180	0,2	0,6	2 917	3,9	10,3	1843
749	1,0	2,6	147	0,2	1,5	188	0,2	0,7	2 669	3,5	9,3	1844
771	0,9	2,7	303	0,4	1,0	186	0,2	0,6	3 305	4,1	11,4	1845
180	0,2	0,6	1 399	1,8	4,8	299	0,4	1,0	4 022	5,1	13,7	1846
202	0,3	0,7	1 806	2,2	6,1	357	0,4	1,2	3 064	3,8	10,4	1847
147	0,2	0,5	1 127	1,6	3,8	146	0,2	0,5	3 694	5,4	12,5	1848
134	0,2	0,5	616	0,9	2,1	164	0,2	0,6	4 670	6,5	15,7	1849
160	0,2	0,5	1 459	2,1	4,9	157	0,2	0,5	4 701	6,8	15,7	1850
1 446	2,1	4,8	1 466	2,1	4,9	195	0,3	0,6	4 451	6,4	14,8	1851
305	0,4	1,0	1 658	2,3	5,5	247	0,3	0,8	4 256	5,8	14,0	1852
651	1,0	3,0	1 745	2,6	5,7	333	0,5	1,1	4 339	6,6	14,2	1853
1	0,0	0,0	2 662	3,9	8,2	321	0,5	1,0	4 951	7,2	15,2	1854
1	0,0	0,0	3 073	3,9	9,4	228	0,3	0,7	4 771	6,1	14,6	1855
—	—	—	3 981	5,0	12,1	313	0,4	1,0	4 784	6,1	14,5	1856
630	0,8	1,9	4 805	6,1	14,5	341	0,4	1,0	5 173	6,5	15,6	1857
1 069	1,3	3,2	5 242	6,2	15,7	246	0,3	0,7	5 302	6,2	15,9	1858
1 006	1,5	3,0	2 333	3,5	6,9	261	0,4	0,8	4 220	6,3	12,5	1859
1 159	1,7	3,4	2 180	3,2	6,4	324	0,5	0,9	4 368	6,4	12,8	1860
411	0,6	1,2	2 641	3,6	7,7	328	0,4	1,0	4 265	5,8	12,4	1861
449	0,6	1,3	3 044	4,0	8,7	416	0,5	1,2	2 501	3,3	7,2	1862
361	0,5	1,0	3 099	4,1	8,8	374	0,5	1,1	1 503	2,0	4,3	1863
409	0,6	1,1	2 211	3,0	6,2	462	0,6	1,3	1 324	1,8	3,7	1864
156	0,2	0,8	2 954	4,1	8,2	101	0,1	0,6	1 457	2,0	4,0	1865
—	—	—	2 085	3,3	5,8	—	—	—	1 589	2,5	4,4	1866
—	—	—	1 736	2,4	4,7	—	—	—	1 838	2,5	5,0	1867
—	—	—	1 526	1,9	4,0	—	—	—	2 182	2,6	5,7	1868
—	—	—	1 892	2,4	4,9	—	—	—	2 034	2,6	5,3	1869
—	—	—	1 901	2,2	4,9	—	—	—	1 874	2,2	4,8	1870
—	—	—	2 199	2,3	5,6	—	—	—	2 810	2,9	7,2	1871
—	—	—	3 313	2,7	8,1	—	—	—	3 035	2,5	7,4	1872
—	—	—	2 472	1,8	8,0	—	—	—	2 951	2,2	7,1	1873
—	—	—	—	—	—	—	—	—	2 825	2,5	6,8	1874
—	—	—	—	—	—	—	—	—	2 807	2,3	6,7	1875
—	—	—	—	—	—	—	—	—	3 091	2,6	7,3	1876
—	—	—	—	—	—	—	—	—	2 499	2,3	5,8	1877
—	—	—	—	—	—	—	—	—	2 512	2,3	5,8	1878
—	—	—	848	0,6	3,3	361	0,2	3,3	3 005	2,0	6,8	1879
14 455	8,7	32,4	2 379	1,4	5,3	2 586	1,6	5,8	3 193	1,9	7,2	1880
16 575	8,6	36,9	2 504	1,3	5,6	2 766	1,4	6,2	3 996	2,1	8,9	1881
19 029	9,4	42,1	2 910	1,4	6,4	2 735	1,3	6,1	4 494	2,2	10,0	1882
18 825	9,0	41,5	2 835	1,4	6,2	2 942	1,4	6,5	5 009	2,4	11,0	1883
23 816	10,8	52,0	2 722	1,2	5,9	3 058	1,4	6,7	5 175	2,3	11,3	1884
30 137	12,5	65,2	2 231	0,9	4,8	5 136	2,1	11,1	4 921	2,0	10,6	1885

1. Juli 1865 einschließlich der Baumwollwatten, welche den für ungebleichtes ein- und zweidrähtiges Garn fest-  
 lich diese Verhältniszahlen auf den Kopf und auf den betreffenden Jahrestheil, so daß sie mit den übrigen



## Noch: 2. Ertrag der Zölle und Verbrauchssteuern.

### C. Einnahme vom Taback im deutschen Zollgebiet für die Erntejahre 1869/70 bis 1884/85. 1)

(Für die Jahre 1869/70 und 1870/71: Abrechnungen über die gemeinschaftlichen Einnahmen an Tabacksteuer und Kommerzial-Nachweisungen des vormaligen Zentralbüros des Zollvereins; für das Jahr 1871/72 besondere Veröffentlichung des Stat. Amts; für die folgenden Jahre: Statist. des Deutschen Reichs Bd. II. S. IV. 1; Bd. VIII. S. VI. 78; Bd. XIV. S. IX. 1; Bd. XX. S. VIII. 19; Bd. XXV. Oktoberheft 1877 S. 1; Bd. XXXVII. Februarheft 1879 S. 1' und Oktoberheft 1879 S. 1'; Bd. XLIII. S. VIII. 153; Bd. XLVIII. S. XII. 65; Bd. LIX. S. I. 54; Monatshefte 3. St. d. D. R., Jahrg. 1884, S. I. 10; Jahrg. 1885 S. II. 13; Jahrg. 1886, S. I. 20.)

Erntejahre (1. Juli bis 30. Juni).	Betrag der erhobenen Tabacksteuer, nach Abzug der Erlasse.  1 000 M.	Abgabe von Eurrögaten.  1 000 M.	Eingangszoll von Taback.  1 000 M.	Zusammen Steuer und Zoll (Sp. 2—4).  1 000 M.	Ausfuhrvergütungen.			Nettoertrag der Taback- abgaben	
					Rück- vergütete Steuer.  1 000 M.	Rück- vergüteter Zoll.  1 000 M.	Zusammen.  1 000 M.	im ganzen (Sp. 5—8).  1 000 M.	auf den Kopf.  M.
1869/70 <sup>2)</sup>	1 022,7	—	8 020,0	9 042,7	24,0	.	24,0	9 018,7	0,23
1870/71 <sup>2)</sup>	1 047,2	—	8 772,8	9 820,0	143,1	.	143,1	9 676,9	0,25
1871/72	1 519,5	—	12 685,1	14 204,6	152,2	68,3	220,5	13 984,1	0,35
1872/73	1 777,6	—	19 670,4	21 448,0	281,2	86,5	367,7	21 080,3	0,51
1873/74	2 021,1	—	9 468,8	11 489,9	332,2	65,2	397,4	11 092,5	0,27
1874/75	1 521,6	—	11 583,1	13 104,7	428,6	40,1	468,7	12 636,0	0,30
1875/76	1 595,4	—	12 424,5	14 019,9	395,0	51,0	446,0	13 573,9	0,32
1876/77	1 474,1	—	13 149,6	14 623,7	298,3	43,4	341,7	14 282,0	0,33
1877/78	1 147,3	—	19 701,4	20 848,7	200,3	34,1	234,4	20 614,3	0,48
1878/79	1 196,0	—	25 406,6	26 602,6	194,6	24,0	218,6	26 384,0	0,60
1879/80	1 157,8	—	8 093,4	9 251,2	83,1	13,1	96,2	9 155,0	0,21
1880/81	7 078,5	15,4	14 630,9	21 724,8	33,4	5,8	39,2	21 685,6	0,48
1881/82	11 640,3	15,3	25 043,5	36 699,1	12,7	20,8	33,5	36 665,6	0,81
1882/83	8 499,1	18,5	24 267,0	32 784,6	30,3	118,3	148,6	32 636,0	0,72
1883/84	8 389,3	20,8	28 883,1	37 293,2	69,8	220,2	290,0	37 003,2	0,81
1884/85	10 463,6	22,8	32 767,3	43 253,7	611,8	354,4	966,2	42 287,5	0,92

1) Nach dem Bundesgesetz vom 26. Mai 1868 (B. G. Bl. S. 319), welches eine übereinstimmende Besteuerung des im Zollverein gewonnenen und zubereiteten T. herbeiführte, wurde vom Erntejahr 1869/70 ab die Steuer für den im Zollvereinsgebiet erzeugten T. nach Maßgabe der Größe der jährlich mit T. bepflanzten Grundstücke, und zwar mit 60 Pf. für je 85 □ Meter (6 Sgr. = 21 Kr. für je 6 preuß. □ Ruthen) berechnet. Befreiung von der Steuer trat ein, wenn die von einem Pflanzor oder von mehreren zu einem Hausstande gehörigen Pflanzungen mit T. bebauter Gesamtfläche weniger als 85 □ Meter betrug; Erlaß der Steuer wurde zugestanden, wenn durch Mißwachs oder andere Unglücksfälle die Ernte ganz oder zum größten Theile verdothen war.

Vom 1. Juli 1880 an wird nach dem Reichsgesetz vom 16. Juli 1879 (R. G. Bl. S. 245) die Steuer von dem im Zollgebiet erzeugten T. entweder nach dem Flächenraum der Pflanzungen, und zwar im Erntejahr 1880/81 mit 2 Pf., im Erntejahr 1881/82 mit 3 Pf. und vom Erntejahr 1882/83 ab mit 4 1/2 Pf. für 1 qm der Grundfläche, oder nach Maßgabe des Gewichtes des T. in fermentirtem oder getrocknetem fabriktionsreifein Zustand erhoben, im letzteren Falle für 100 kg mit 20 M. des im Jahre 1880, mit 30 M. des im Jahre 1881 und mit 45 M. des in den folgenden Jahren gereinigten T. Die Besteuerung nach dem Flächenraum tritt in der Regel für Pflanzungen auf Grundstücken von weniger als 4 Ae ein, doch können auf besondere Anordnung der Steuerbehörde auch solche Pflanzungen der Entrichtung der Gewichtsteuer unterworfen werden. Ausnahmsweise kann die Steuerbehörde für Pflanzungen auf Grundstücken von 4 Ae und darüber die Besteuerung nach dem Flächenraum oder eine Fixation der Gewichtsteuer anordnen. Bei Mißwachs und anderen Unglücksfällen, welche außerhalb des gewöhnlichen Witterungswechsels liegen, sowie bei Vernichtung durch Feuerchaden kann Steuernachlaß gewährt werden. Bei dem der Gewichtsteuer unterworfenen T. unterbleibt die Versteuerung, wenn derselbe unter antlicher Aufsicht vernichtet wird.

Die Verwendung von T.-Eurrögaten ist durch das Reichsgesetz vom 19. Juli 1879 verboten, jedoch ist der Bundesrath ermächtigt, Ausnahmen von diesem Verbot zu lassen. Durch die B. R. Beschlüsse vom 27. Nov. 1879 und 12. März 1880 (Centraltbl. f. d. D. R. 1879 S. 753 u. 1880 S. 209) ist bei Herstellung von T.-Fabrikaten die Verwendung von Kirch- und Weichselblättern, sowie von Weichselblättern (Steinler) und eingezogenen Rosenblättern unter der Voraussetzung gestattet, daß für 100 kg derselben nach Maßgabe ihres Gewichtes in fabriktionsreifein Zustand eine Abgabe von 65 M. erhoben wird.

Bei der Ausfuhr bzw. Niederlegung in eine unter Zollverschluss stehende Niederlage wird sowohl für in- als ausländischen T., falls die Menge auf mindestens 25 kg sich beläuft, eine Vergütung gewährt. Der allgemeine Vergütungssatz betrug nach dem seit dem 1. April 1870 gültigen Regulativ: bei Rauch-, Schnupf- und Kau-T. 3,50 M., bei entrippen Blättern und anderen T.-Fabrikaten 4,50 M. für 100 kg. Für inländische T.-Fabrikanten, die sich gewissen Kontrollvorschriften unterwerfen, waren besondere Vergütungssätze festgesetzt, welche nach diesem Regulativ bei der Ausfuhr von Fabrikaten aus ausländischem, oder theilweise aus ausländischem, theilweise aus vereinsländischem T. betragen: für 100 kg Schnupf- und Kau-T. 18 M., Rauch-T. aus ausländischen, gemischt mit vereinsländischen Blättern 21,60 M., Rauch-T. nur aus ausländischen Blättern, sowie Cigarren 22,80 M. Mit dem 1. Juli 1881 ist das neue Regulativ über die Gewährung der Zoll- und Steuervergütung für T. und T.-Fabrikate (B. R. Beschl. v. 28. Mai 1881, Centraltbl. f. d. D. R. 1881 S. 191) in Kraft getreten, welches jedoch vorläufig die seitherigen Zoll- und Steuervergütungssätze mit der Maßgabe beibehielt, daß für Cigarretten 7/10 der für Cigarren festgesetzten Sätze gewährt wurden. Unter bestimmten Voraussetzungen konnte die Direktionsbehörde für Tabackfabrikate ohne Rücksicht auf den Zeitpunkt der Ausfuhr oder Niederlegung eine entsprechende höhere Vergütung bewilligen. Vom 1. Debr. 1882 wurden sodann zufolge B. R. Beschlusses vom 23. Novbr. 1882 (Centraltbl. f. d. D. R. S. 436) folgende allgemeine Sätze für 100 kg netto festgesetzt: a) Rauch-T. unfermentirt 14 M., b) beögl. fermentirt 17 M., c) entrippete Blätter 20 M., Fabrikate aus inländischen Blättern (unter bestimmten Voraussetzungen bezüglich des Zeitpunktes der Herstellung) und zwar d) Schnupf- und Kau-T. 14 M., e) Rauch-T. 19 M., f) Cigarren 22 M. und g) Cigarretten 15 M. An Stelle dieser Sätze traten vom 1. Debr. 1883 ab (B. R. Beschl. vom 22. Novbr. 1883, Centraltbl. f. d. D. R. S. 333) die folgenden: a) 22 M., b) 26 M., c) 31 M., d) 21 M., e) 28 M., f) 33 M. und g) 23 M.; und vom 1. Mai 1884 an zufolge B. R. Beschl. vom 24. April 1884 (Centraltbl. f. d. D. R. S. 125) die in §§. 30 und 31 des Gesetzes vom 16. Juli 1879 vorgeschriebenen Sätze: a) 33 M., b) 40 M., c) 47 M., d) 32 M., e) 43 M., f) 50 M. und g) 35 M., ferner für Fabrikate aus ausländischen Blättern d) 60 M., e) 81 M., f) 94 M. und g) 66 M. und endlich für gemischte Fabrikate die nach Maßgabe des Mischungsverhältnisses sich berechnenden Sätze.

2) Ohne Elsaß-Verbringen.

Bergl. S. 24 »Tabackbau« und S. 150 »Tabackverbrauch«.



Nach: 2. Ertrag der Zölle und Verbrauchssteuern.

D. Einnahme vom Salz im deutschen Zollgebiet für die Etatsjahre 1868 bis 1884/85.<sup>1)</sup>

(Abrechnung über die gemeinschaftliche Einnahme an Salzsteuer; ferner für 1868 und 1869: die Kommerzial-Nachweisungen des vormaligen Zentralbüreaus des Zollvereins; für 1870 und 1871: die vom gedachten Zentralbüreau bearbeiteten Salzabgabe-Statistiken; für die späteren Jahre: Statistik des Deutschen Reichs Bd. II. S. 189; Bd. VIII. S. II. 1; Bd. XIV. S. III. 1; Bd. XX. S. IV. 47; Bd. XXV. Juniheft 1877 S. 1; Bd. XXX. Septemberheft 1878 S. 39; Bd. XXXVII. Augustheft 1879 S. 1; Bd. XLIII. S. IX. 17; Bd. XLVIII. S. IX. 1; Bd. LIII. S. IX. 1\*; Bd. LIX. S. IX. 1; Monatshefte zur Statistik des Deutschen Reichs, Jahrgang 1884, S. IX. 67 und Jahrgang 1885 S. IX. 17.)

Etatsjahre <sup>2)</sup> (seit 1877 mit dem 1. April beginnend).	Netto-Ertrag der Abgaben (einschl. der Freischreibungen auf private, ausschl. der Vergütungen auf gemeinschaftliche Rechnung)				Salzverwendung zu steuerfreien Zwecken			
				auf den Kopf.	in der Landwirtschaft		in der Industrie	
	an Salzsteuer.	an Salz Zoll.	zusammen.		zur Viehfütterung.	zur Düngung.	in Soda- u. Glauber-salz-Fabriken.	in anderen Industriezweigen.
	1 000 M.	1 000 M.	1 000 M.	M.	1 000 kg	1 000 kg	1 000 kg	1 000 kg
1	2	3	4	5	6	7	8	9
1868	30 603,3	6 694,3	37 297,6	0,98	.	.	.	.
1869	29 701,9	5 027,7	34 729,6	0,90	.	.	.	.
1870	31 052,7	4 890,5	35 943,2	0,92	75 531	.	43 693	19 163
1871	32 271,7	5 014,7	37 286,4	0,95	83 451	.	52 436	34 073
1872	33 149,1	4 263,8	37 412,9	0,91	80 112	2 777	78 028	18 674
1873	33 656,5	5 340,2	38 996,7	0,94	86 286	2 447	78 168	22 111
1874	34 348,6	5 464,5	39 813,1	0,95	95 005	2 785	81 861	17 418
1875	33 554,1	5 760,6	39 314,7	0,93	94 785	3 907	76 760	28 990
1876	33 766,9	5 776,9	39 543,8	0,93	88 410	5 063	83 586	18 726
1877/78	35 725,8	4 541,0	40 266,8	0,93	87 375	5 307	80 677	24 272
1878/79	35 957,7	4 305,8	40 263,5	0,92	90 763	2 961	89 191	28 152
1879/80	36 586,3	3 949,7	40 536,0	0,91	95 711	3 093	104 571	44 405
1880/81	37 239,5	3 997,4	41 236,9	0,93	95 777	2 801	122 863	54 677
1881/82	37 569,0	3 688,9	41 257,9	0,92	98 337	4 143	130 460	59 627
1882/83	38 461,6	3 522,0	41 983,6	0,93	97 880	3 066	148 410	40 900
1883/84	38 737,7	3 488,2	42 225,9	0,93	100 730	3 538	169 271	41 410
1884/85	39 318,5	2 957,9	42 276,4	0,92	99 304	3 094	192 148	44 480

1) An Stelle des in den Zollvereinsstaaten, mit Ausnahme von Hannover und Oldenburg, bestehenden Salzmonopols und der in den beiden letztgenannten Staaten bestehenden Salzsteuer wurde in Folge der Uebereinkunft vom 8. Mai 1867 (R. G. Bl. S. 49) am 1. Januar 1868 die gemeinschaftliche Besteuerung des Salzes, sowie der freie Verkehr desselben innerhalb des Zollvereinsgebietes eingeführt. Die Abgabe beträgt nach dieser Uebereinkunft 12 M. für 100 kg.

Abgabefrei wird das Salz verabfolgt auf gemeinschaftlicher Rechnung: a) bei der Ausfuhr nach dem Zollauslande bzw. Aufnahme in ein unter amtlichem Verschluss stehendes Transitlager; b) nach vorhergegangener, unter amtlicher Aufsicht vorgenommener Denaturierung zu landwirtschaftlichen Zwecken (Viehfütterung und Düngung), sowie zu gewerblichen Zwecken (mit Ausnahme derjenigen Gewerbe, welche menschliche Nahrungs- und Genussmittel bereiten); c) zum Einsalzen und Einsödeln von Gegenständen, die zur Ausfuhr nach dem Zollauslande bestimmt sind. Eine steuerfreie Salzabgabe auf private Rechnung der einzelnen Vereinsstaaten kann geschehen zu wohltätigen Zwecken und zur Verabfolgung an einzelne Salzbezugsberechtigte. Bis zum 1. April 1882 konnte weiter nur auf private Rechnung steuerfrei verabfolgt werden dasjenige Salz, das zu den oben unter c) genannten Zwecken nicht unter stehender steuerlicher Kontrolle verwendet worden war, ferner das zur Nachsödelung von Heringen verwendete Salz; zur Hälfte auf gemeinschaftliche und zur Hälfte auf private Rechnung konnte abgabefrei abgelassen werden das zur Södelung von Heringen und ähnlichen Fischen verbrauchte Salz. Durch B. R. Beschluß vom 22. Febr. 1882 (Centr. Bl. f. d. D. R. S. 91) wurden jedoch vom genannten Termine ab sämtliche auf Grund dieser Bestimmungen freigeschriebenen bzw. vergüteten Abgabebeträge auf gemeinschaftliche Rechnung übernommen.

Bis zur Einführung des Tarifgesetzes vom 15. Juli 1879 stand der Zoll auf ausländisches Salz der inländischen Steuer gleich; seitdem, und zwar vom 25. Juli 1879 an, wird für Salz (mit Ausnahme des fernwärts eingehenden, das zum alten Zollsatz abgelassen wird), sowie für alle Stoffe, aus welchen Salz ausgehoben zu werden pflegt, bei der Einfuhr in das Vereinsgebiet ein Zoll von 12,50 M. für 100 kg erhoben.

2) Von 1872 ab einschließlich Elsaß-Lothringen. — Das Quartal 1. Januar bis 31. März 1877 ist unberücksichtigt gelassen. Vergl. S. 34 »Salzgewinnung« und S. 152 »Salzverbrauch«.



Noch: 2. Ertrag der Zölle und Verbrauchssteuern.

E. Einnahme vom Zucker im deutschen Zollgebiet für die 20 (Kalender- bzw. Kampagne-) Jahre 1865 bis 1884/85.<sup>1)</sup>

Für die Jahre 1865 bis 1870: »Vergleichende Hauptübersicht der in den Jahren 1864 bis 1870 jährlich erfallenen Einnahmen von ausländischem Zucker und Syrup, sowie an Rübenzuckersteuer und der für ausgeführten Zucker gewährten Vergütungen«, aufgestellt im vormaligen Zentralbüro des Zollvereins; für die Kampagnejahre 1871/72 und weiter: Statistik des Deutschen Reichs Bd. II. S. 1; Bd. VIII. S. I. 40 und S. VI. 124; Bd. XIV. S. IX. 46; Bd. XX. S. VIII. 1: Bd. XXV. Novemberheft 1877 S. 59; Bd. XXXVII. Februarheft 1879 S. 49\*; Bd. XLIII. S. III. 25 und S. XII. 35\*; Bd. LIII. S. I. 29 und S. XII. 1; Bd. LIX. S. XI. 31; Monatshefte zur Statistik des Deutschen Reichs, Jahrgang 1884, S. XII. 57 und 1885 S. X. 45.

Vorbemerkung. Die Zahlen beziehen sich auf das jeweilige Zollgebiet. Siehe oben S. 2 bis 4.

Kalender- bzw. Kampagnejahre. <sup>2)</sup>	Menge der ver- steuerten Rüben. 1 000 kg	Brutto- ertrag der Rüben- steuer. 1 000 M.	Bruttoertrag der Eingangszölle				Gesamt- Brutto- ertrag der Steuer und des Zolls (Sp. 3 u. 7). 1 000 M.	Rüden- gütungen für ausge- führten Zucker. <sup>3)</sup> 1 000 M.	Nettoertrag der Steuer und des Zolls	
			a. von raffi- niertem Zucker. 1 000 M.	b. von Roh- zucker u. Farin. 1 000 M.	c. von Syrup. 1 000 M.	zu- sammen. 1 000 M.			überhaupt (Sp. 8 minus 9). 1 000 M.	auf den Kopf. M.
1	2	3	4	5	6	7	8	9	10	11
1865	2 205 589	33 083,8	43,6	3 114,9	760,9	3 919,4	37 003,2	1 183,5	35 819,7	0,99
1866	2 410 628	36 159,4	41,6	1 195,7	669,3	1 906,6	38 066,0	6 809,8	31 256,2	0,86
1867	2 438 674	36 580,1	44,5	694,5	725,0	1 464,0	38 044,1	5 829,7	32 214,4	0,88
1868	2 174 888	32 623,3	100,3	2 714,6	991,0	3 805,9	36 429,2	716,1	35 713,1	0,94
1869	2 577 220	40 309,0	108,7	651,2	897,2	1 657,1	41 966,1	3 936,5	38 029,6	0,98
1870	2 584 472	41 351,5	433,7	587,1	809,3	1 830,1	43 181,6	3 700,5	39 481,1	1,02
1871/72	2 250 918	36 014,7	3 819,1	7 579,9	1 099,2	12 498,2	48 512,9	3 322,2	45 190,7	1,12
1872/73	3 181 551	50 904,8	3 746,4	2 341,4	1 039,7	7 127,5	58 032,3	3 225,8	54 806,5	1,33
1873/74	3 528 764	56 460,2	4 844,4	2 019,4	915,2	7 779,0	64 239,2	3 592,9	60 646,3	1,46
1874/75	2 756 745	44 107,9	4 230,1	2 139,0	848,5	7 217,6	51 325,5	1 650,7	49 674,8	1,18
1875/76	4 161 284	66 580,6	4 358,0	588,5	725,6	5 672,1	72 252,7	9 003,5	63 249,2	1,49
1876/77	3 550 037	56 800,6	2 312,6	244,0	797,3	3 353,9	60 154,5	11 618,2	48 536,3	1,13
1877/78	4 090 968	65 455,5	1 474,2	279,8	615,1	2 369,1	67 824,6	18 009,1	49 815,5	1,15
1878/79	4 628 748	74 060,0	1 170,1	367,1	574,6	2 111,8	76 171,8	25 627,1	50 544,7	1,15
1879/80	4 805 262	76 875,5	893,5	401,7	434,3	1 729,5	78 605,0	24 399,5	54 205,5	1,22
1880/81	6 322 203	101 164,0	679,5	303,4	498,1	1 481,0	102 645,0	56 496,5	46 148,5	1,12
1881/82	6 271 948	100 351,2	660,1	361,0	496,9	1 518,0	101 869,2	44 992,2	56 877,0	1,26
1882/83	8 747 154	139 954,5	631,0	568,7	530,4	1 730,1	141 684,6	74 397,7	67 286,9	1,49
1883/84	8 918 130	142 690,1	467,1	450,1	483,3	1 400,5	144 090,6	96 302,3	47 788,3	1,05
1884/85	10 402 688	166 443,0	379,3	496,0	503,3	1 378,6	167 821,6	128 452,7	39 368,9	0,85

1) Die Besteuerung des Rübenzuckers auf gemeinschaftliche Rechnung des Zollvereins und nach einseitigen Grundfügen wurde am 1. September 1844 eingeführt, nachdem durch Uebereinkunft zwischen den Zollvereinsstaaten vom 8. Mai 1841 auf eine Steuererhebung vom Rübenzucker nach einem überall gleichen Steuerfuß verabredet, dabei jedoch die Wahl der Besteuerungsweise jeder Vereinsregierung anbeimgestellt worden war. Die rohen Rüben wurden vom 1. September 1844 an mit 30 Pf., vom 1. September 1850 an mit 60 Pf. für 100 kg versteuert; am 1. September 1853 wurde der Steuerfuß auf 1,20 M., am 1. September 1858 auf 1,50 M. und am 1. September 1869 in Folge des noch jetzt gültigen Bundesgesetzes vom 26. Juni 1869 (B.-G.-Bl. S. 282), auf 1,60 M. für 100 kg erhöht.

Die Eingangszölle von auswärtigen Zucker betragen am 1. September 1861 für 100 kg Brod-, Hut-, Kanbis-, Bruch- oder Lumpen- und weißen gestrohenen Zucker 44 M., Rohzucker und Farin 36 M., Rohzucker, der in inländischen Siebereien unter Kontrolle raffiniert wurde 25,50 M., Syrup 15 M. und vom 1. September 1869 ab für 100 kg raffinierten Zucker, sowie Rohzucker von Nr. 19 des holländischen Standard und darüber 30 M., anderen Rohzucker 24 M., Syrup 15 M.

Die Ausfuhrvergütung betrug für den im Inlande raffinierten indischen Zucker, welcher in das Ausland wieder ausgeführt wurde, vom 1. September 1858 ab 35 M. für 100 kg; für ausgeführten Rübenzucker vom 1. September 1861 an bei Rohzucker und Farin 16,50 M. und bei Brod-, Hut- und Kanbiszucker 20 M. für 100 kg, welche Säge vom 1. September 1866 an auf 17,20 M. beziehungsweise 21 M. erhöht wurden. Durch Gesetz vom 26. Juni 1869 wurden als Ausfuhrvergütung für Skolenial- und für Rübenzucker gleiche Säge festgesetzt, und zwar: a. für Rohzucker von mindestens 88 % Polarisation 18,50 M.; b. für Kanbis und für Zucker in vollen weissen harten Broden (nach B.-R.-B. vom 23. November 1882 — Zentral-Bl. f. d. D. R. S. 441 — auch für Stangenzucker) bis 12 1/2 kg Nettogewicht oder in Gegenwart der Steuerbehörde zerkleinert 23 M.; c. für allen übrigen harten, sowie für allen weissen trockenen Zucker von mindestens 98 % Polarisation 21,00 M. für 100 kg. Diese Vergütungssätze sind durch Gesetz vom 7. Juli 1883 — R.-G.-Bl. S. 157 — für a. vom 1. August 1883, für b. und c. vom 1. September 1883 ab je um 80 Pfennig für 100 kg netto herabgesetzt.

2) Die Angaben beziehen sich für 1864 bis 1870 auf die Kalenderjahre und von 1871/72 an auf die Kampagnejahre (für 1871/72 bis 1879/80 vom 1. September bis 31. August, für 1880/81 vom 1. September bis 31. Juli, für 1881/82 und weiter vom 1. August bis 31. Juli). Die Zeit vom 1. Januar bis 31. August 1871 ist unberücksichtigt geblieben. Elsaß-Lothringen ist seit 1. Januar 1872 eingerechnet.

3) Während in den Spalten 3 bis 8 die Sollerträge, d. h. die den versteuerten Rüben- bzw. den verollten Zuckermengen entsprechenden Beträge ohne Rücksicht darauf, ob sie baar bezahlt oder kreditirt wurden, eingezeichnet sind, enthält Spalte 9 die Istbeträge, also die im betreffenden Zeitraum wirklich bezahlten, den ausgeführten Mengen nicht entsprechenden Ausfuhrvergütungen. Bis zum Beginn der Kampagne 1881/82 konnte die Bezahlung des Vergütungsbetrags schon im 3. Monat nach stattgehabter Ausfuhr (bzw. Niederlegung in eine öffentliche Niederlage) erfolgen, von da ab darf jedoch zufolge B.-R.-B. vom 2. Juli 1881 (Zentral-Bl. f. d. D. R. S. 279) die Bezahlung nicht vor Ablauf des 6. Monats nach dem Monate der Ausfuhr bzw., falls diese zwischen dem 1. März und dem 31. Juli stattgefunden hat, nicht vor dem 25. August erfolgen. Von dieser Verschiebung der Zahlungstermine rührt die Minderabgabe für Ausfuhrvergütungen im Jahr 1881/82 gegenüber dem Vorjahr her.

Vergl. S. 54 u. 55 »Betrieb und Produktion der Rübenzuckerfabriken und des 1/3 Zuckerverbrauchs«.



Noch: 2. Ertrag der Zölle und Verbrauchssteuern.

F. Einnahme vom Branntwein im Reichssteuergebiet<sup>1)</sup> für die Etatsjahre 1870 bis 1884/85.<sup>2)</sup>

(Für die Jahre 1870 und 1871: Abrechnungen über die Einnahmen an Branntweinsteuer und Uebergangsabgabe vom Branntwein, sowie Kommerzial-Nachweisungen des vormaligen Zentralbüreaus des Zollvereins; für die folgenden Jahre: Statistik des Deutschen Reichs Bb. VIII. S. I. 58 und S. IV. 28; Bb. XIV. S. IV. 1; Bb. XX. S. VI. 28; Bb. XXV. Juliheft 1877 S. 1\*; Bb. XXX. Novemberheft 1878 S. 47; Bb. XXXVII. Dezemberheft 1879 S. 1; Bb. XLIII. S. XI. 1; Bb. XLVIII. S. XI. 1; Bb. LIII. S. X. 174; Bb. LIX. S. XI. 1; Monatshefte zur Statistik des Deutschen Reichs, Jahrgang 1884, S. XI. 64 und Jahrgang 1885 S. XI. 1.)

Etatsjahre <sup>3)</sup> (seit 1877 mit dem 1. April beginnend).	Bruttoertrag der Branntweinsteuer im Reichssteuergebiet.		Ausgleichungsabgabe.	Eingangszölle von ausländischem Branntwein.	Gesamt-Bruttoertrag der Steuer und des Zolls (Sp. 2-5).	Steuerrückvergütungen für ausgeführten und zu technischen Zwecken verwendeten Branntwein.	Nettoertrag der Steuer und des Zolls im Reichssteuergebiet	
	1 000 M.	1 000 M.					im Ganzen (Sp. 6 minus 7).	auf den Kopf.
1	2	3	4	5	6	7	8	9
1870	45 564,5	76,6	.	1 085,7	46 726,8	9 851,5	36 875,3	1,20
1871	42 701,1	43,2	.	1 392,2	44 136,5	7 708,2	36 428,3	1,18
1872	45 095,3	46,0	.	1 213,5	46 354,8	4 373,2	41 981,6	1,35
1873	49 752,9	47,5	.	1 461,2	51 261,6	8 472,7	42 788,9	1,33
1874	54 521,8	104,7	.	1 733,3	56 359,8	8 382,4	47 977,4	1,44
1875	56 873,1	117,0	.	1 932,7	58 922,8	6 448,0	52 474,8	1,56
1876	53 408,4	128,5	3,4	1 931,9	55 472,2	6 402,3	49 069,9	1,45
1877/78	52 529,9	110,9	2,8	1 621,2	54 264,8	9 061,8	45 203,0	1,31
1878/79	54 616,7	111,3	2,0	1 642,6	56 373,5	8 963,5	47 410,0	1,36
1879/80	53 398,8	133,8	2,4	2 085,2	55 620,2	9 872,5	45 747,7	1,30
1880/81	57 271,8	121,0	2,3	1 781,5	59 176,6	12 077,8	47 098,8	1,32
1881/82	64 002,7	120,5	2,6	1 917,9	66 043,7	17 533,6	48 510,1	1,35
1882/83	58 824,9	119,5	2,5	1 974,7	60 921,6	14 955,2	45 966,4	1,27
1883/84	61 176,8	114,6	2,5	2 101,5	63 395,4	14 484,0	48 911,4	1,35
1884/85	62 435,5	129,6	2,6	4 824,5	67 392,2	14 310,0	53 082,2	1,44

1) Ueber die Bedeutung und den Umfang des Reichssteuer- (Branntweinsteuer-) Gebiets vergl. oben S. 3 u. 4.

2) Nach dem Bundesgesetz vom 8. Juli 1868 (B. G. Bl. S. 384) wird die inländische Steuer vom Branntwein bei Verwendung von Getreide und anderen mehligem Stoffen, sowie von Rüben und Rübensyrup (Melasse) nach dem Maischraum als Maischbottichsteuer, und zwar für die sog. landwirthschaftlichen Brennereien, die nur in dem Zeitraum vom 1. November bis 16. Mai im Betriebe sind und in kleineren Quantitäten nur selbst erzeugte Produkte von Getreide und anderen mehligem Substanzen verarbeiten, mit 25 Pf. für die anderen mit 30 Pf. auf je 22,9 l Maischraum erhoben; bei Verwendung von anderem Material geschieht die Erhebung nach der Menge des zur Branntweinbereitung verwendeten Materials als Materialsteuer, welche je nach der Gattung des verwendeten Materials mit verschiedenen Sätzen normirt ist. Der Zollsatz für ausländischen Branntwein (ohne Unterscheidung des Stärkegrades) betrug vom Jahre 1865 an für 100 kg 36 M. und wurde durch Tarifgesetz vom 15. Juli 1879 (R. G. Bl. S. 207 fg.) auf 48 M. erhöht. Die Uebergangsabgabe für den aus anderen Zollvereinsstaaten in das Reichssteuergebiet eingehenden Branntwein beträgt 26,20 M., die vom 1. Januar 1876 an erhobene Ausgleichungsabgabe für den aus Luxemburg unter Uebergangskontrolle eintretenden Branntwein (vergl. Centralblatt f. d. Deutsche Reich, Jahrg. 1875, S. 812) 8,74 M. je für 1 hl à 100% Alkohol nach Exalles. Bei der Ausfuhr aus dem Reichssteuergebiet wird die Steuer mit 16,0116 M. für 1 hl zu 100% Alkohol rückvergütet, ebenso bei der Verwendung des Alkohols zu gewerblichen Zwecken. In der letztgedachten Weise wurde bis 1. Januar 1880 nur die Verwendung zur Bleizucker- und Bleiweißbereitung, sowie zur Gewinnung von Alkaloiden begünstigt; seitdem ist durch das Gesetz vom 19. Juli 1879 (R. G. Bl. S. 259) diese Begünstigung wesentlich ausgedehnt, u. a. auch auf den zur Essigbereitung verwendeten Branntwein.

Für die Hohenzollernschen Lande ist durch die Gesetze vom 4. Mai 1868 (B. G. Bl. S. 151) und 15. November 1874 (R. G. Bl. S. 183) bestimmt, daß die Abgabe bei einer Stärke bis zu 65% nach Exalles 1,50 M., bei höherem Alkoholgehalt 3 M. für 1 hl Branntwein betragen und für jede Betriebsanstalt auf 1 Kalenderjahr im Voraus festgesetzt werden soll.

3) Von 1874 an einschließlich Elsaß-Lothringen. — Das Vierteljahr 1. Januar bis 31. März 1877 ist unberücksichtigt geblieben.

Vergl. S. 56 fg. »Technischer Betrieb der Branntweimbrennerei.



## Noch: 2. Ertrag der Zölle und Verbrauchssteuern.

## G. Einnahme vom Bier.

(Für die Jahre 1870 und 1871: Abrechnungen über die Einnahmen an Brausteuer und Uebergangsabgabe vom Bier, sowie die Kommerzial-Nachweisungen des vormaligen Zentralbüreaus des Zollvereins; für die späteren Jahre: Statistik des Deutschen Reichs Bd. VIII. S. I. 14 und S. IV. 1; Bd. XIV. S. III. 66; Bd. XX. S. VI. 1; Bd. XXV. Augustheft 1877 S. 1; Bd. XXX., Septemberheft 1878 S. 11; Bd. XXXVII. Novemberheft 1879 S. 1\*; Bd. XLIII. S. XI. 29; Bd. XLVIII. S. X. 153; Bd. LIII. S. X. 202; Bd. LIX. S. XI. 51 und Monatshefte zur Statistik des Deutschen Reichs, Jahrgang 1884, S. XI. 37 und 1885 S. XI. 27.)

a. Im Reichssteuergebiet für die Etatsjahre 1870 bis 1884/85.<sup>1)</sup>

Etatsjahre <sup>2)</sup> (seit 1877 mit dem 1. April beginnend).	Bruttoertrag der Brausteuer im Reichssteuergebiet. <sup>3)</sup> 1 000 M.	Eingangszölle von aus dem Auslande eingeführtem Bier. 1 000 M.	Uebergangsabgaben von dem aus Süddeutschland eingeführten Bier. <sup>3)</sup> 1 000 M.	Bruttoertrag der Steuer und des Zolls (Sp. 2-4). <sup>3)</sup> 1 000 M.	Rückvergütungen für ausgeführtes Bier. 1 000 M.	Nettoertrag der Steuer und des Zolls		Steuerertrag (vgl. Sp. 2) auf 1 hl. M.
						im Ganzen (Sp. 5 minus 6). 1 000 M.	auf den Kopf. M.	
1	2	3	4	5	6	7	8	9
1870	10 511,7	227,6	457,7	11 197,0	54,2	11 142,8	0,37	.
1871	11 674,2	232,5	510,2	12 416,9	60,1	12 356,8	0,41	.
1872	13 575,7	258,3	698,4	14 532,4	88,3	14 444,1	0,47	0,84
1873	16 102,2	340,0	863,2	17 305,4	112,0	17 193,4	0,55	0,82
1874	17 355,6	473,9	877,7	18 707,2	181,9	18 525,3	0,58	0,85
1875	17 914,2	562,9	899,5	19 376,6	231,7	19 144,9	0,60	0,84
1876	17 767,7	628,9	914,0	19 310,6	241,2	19 069,4	0,59	0,85
1877/78	17 493,9	548,8	943,0	18 985,7	266,3	18 719,4	0,57	0,86
1878/79	17 016,0	507,7	956,2	18 479,9	279,6	18 200,3	0,55	0,84
1879/80	16 820,3	430,8	1 004,8	18 255,9	302,5	17 953,4	0,54	0,84
1880/81	17 491,7	454,5	1 109,6	19 055,8	359,1	18 696,7	0,55	0,83
1881/82	17 582,4	472,8	1 279,6	19 334,8	411,6	18 923,2	0,55	0,82
1882/83	18 117,2	487,6	1 427,8	20 032,6	431,7	19 600,9	0,57	0,82
1883/84	19 151,0	518,8	1 592,7	21 262,5	463,7	20 798,8	0,60	0,82
1884/85	20 012,7	504,1	1 821,2	22 338,0	494,2	21 843,8	0,62	0,81

<sup>1)</sup> Uebereinstimmende für den ganzen Umfang des Reichssteuer- (Brausteuer-) Gebiets (vergl. oben S. 3 u. 4) gültige Vorschriften über die Erhebung der Brausteuer sind erst durch das Reichsgesetz v. 31. Mai 1872 (R.-G.-Bl. S. 153) erlassen worden, welches am 1. Januar 1873 in Kraft trat. Die Steuer wird hiernach vom Nettogewicht der zur Bierbereitung verwendeten Materialien nach folgenden Sätzen erhoben: für 100 kg Getreide, Reis und grüne Stärke mit 4 M., Stärke, Stärkemehl, Stärkegummi und Syrup mit 6 M., Zucker und andere Malzsurrogate mit 8 M., während vor dem 1. Januar 1873 nur das zum Bierbrauen verwendete Malz- oder Getreibeschrot, und zwar meist mit 4 M. für 100 kg, versteuert wurde, die Malzsurrogate aber von der Steuer befreit waren. — Steuerfrei ist die Bereitung von Bier als Hausbrunf ohne besondere Brauanlagen, wenn die Bereitung lediglich zum eigenen Bedarf in einer Haushaltung von nicht mehr als 10 erwachsenen Personen geschieht. — Vom ausländischen Bier wird ein Zoll von 4 M. für 100 kg erhoben. — Die Uebergangsabgabe beträgt bei der Einfuhr von Bier aus den nicht zum Reichssteuergebiet gehörigen Zollvereinsstaaten 2 M. für 1 Hektoliter. — Bei der Ausfuhr von Bier aus dem Reichssteuergebiet wird die erhobene Steuer mit 1 M. für 1 Hektoliter rückvergütet, wenn mindestens eine diesem Steuerwerthe entsprechende Menge von steuerpflichtigen Braustoffen auf jedes Hektoliter erzeugten Bieres verwendet worden ist.

<sup>2)</sup> Das Vierteljahr 1. Januar bis 31. März 1877 ist unberücksichtigt geblieben.

<sup>3)</sup> Für die Jahre 1870 und 1871 fehlen in den Spalten 2, 4 und 5 die Beträge für Süddeffen.



Noch: 2. Ertrag der Zölle und Verbrauchssteuern.

Noch: G. Einnahme vom Bier.

b. In den einzelnen Brausteuergebieten für die Jahre 1872 bis 1884/85.

Reichssteuergebiet		Bayern <sup>2)</sup>		Württemberg		Baden		Elsaß-Lothringen	
im Etats- jahre <sup>1)</sup>	Brutto- ertrag der Brau- steuer. 1 000 M.	im Kalender- jahre	Brutto- ertrag der Brau- steuer. 1 000 M.	im Etats- jahre <sup>3)</sup>	Brutto- ertrag der Brau- steuer. 1 000 M.	im Steuer- jahre (1. Dezbr. bis 30. Novbr.)	Brutto- ertrag der Brau- steuer. 1 000 M.	im Etats- jahre	Brutto- ertrag der Brau- steuer. 1 000 M.
1872	13 575,7	1872	17 801,3	1872/73	5 571,3	1872	1 942,2	1872	1 817,6
1873	16 102,2	1873	19 649,9	1873/74	5 692,8	1873	2 293,5	1873	2 176,4
1874	17 355,6	1874	20 061,6	1874/75	5 325,0	1874	2 375,7	1874	1 954,4
1875	17 914,2	1875	20 168,7	1875/76	5 214,9	1875	2 275,5	1875	1 681,8
1876	17 767,7	1876	20 754,9	1876/77	5 799,2	1876	2 241,8	1876	1 573,4
1877/78	17 493,9	1877	20 413,2	1877/78	5 625,8	1877	2 343,5	1877/78	1 781,3
1878/79	17 016,0	1878	20 783,4	1878/79	4 866,4	1878	2 314,7	1878/79	1 746,6
1879/80	16 820,3	1879	20 989,4	1879/80	5 270,8	1879	2 316,1	1879/80	1 747,2
1880/81	17 491,7	1880	30 855,9	1880/81	5 768,4	1880	3 084,9 <sup>5)</sup>	1880/81	2 171,7
1881/82	17 582,4	1881	32 340,4	1881/82	7 490,8 <sup>4)</sup>	1881	3 804,3	1881/82	2 077,1
1882/83	18 117,2	1882	31 436,1	1882/83	7 226,7	1882	3 735,1	1882/83	1 802,1
1883/84	19 151,0	1883	31 922,4	1883/84	7 323,8	1883	3 906,3	1883/84	1 823,3
1884/85	20 013,0	1884	32 776,0	1884/85	7 261,8	1884	3 954,6	1884/85	1 778,2

Der Bruttoertrag der Brausteuer beläuft sich pro Kopf der jeweiligen Bevölkerung:

im Etats- jahre <sup>1)</sup>	auf Mark.	im Kalender- jahre	auf Mark.	im Etats- jahre	auf Mark.	im Steuer- jahre (1. Dezbr. bis 30. Novbr.)	auf Mark.	im Etats- jahre	auf Mark.
1872	0,41	1872	4,18	1872/73	3,04	1872	1,33	1872	1,17
1873	0,51	1873	4,58	1873/74	3,08	1873	1,56	1873	1,41
1874	0,55	1874	4,64	1874/75	2,86	1874	1,60	1874	1,27
1875	0,56	1875	4,62	1875/76	2,77	1875	1,52	1875	1,09
1876	0,55	1876	4,70	1876/77	3,04	1876	1,48	1876	1,02
1877/78	0,53	1877	4,57	1877/78	2,92	1877	1,54	1877/78	1,15
1878/79	0,51	1878	4,29	1878/79	3,34	1878	1,50	1878/79	1,12
1879/80	0,50	1879	4,01	1879/80	2,69	1879	1,49	1879/80	1,12
1880/81	0,51	1880	5,85 <sup>2)</sup>	1880/81	2,93	1880	1,97 <sup>5)</sup>	1880/81	1,39
1881/82	0,51	1881	6,08	1881/82	3,79 <sup>4)</sup>	1881	2,43	1881/82	1,33
1882/83	0,52	1882	5,88	1882/83	3,66	1882	2,38	1882/83	1,16
1883/84	0,55	1883	5,93	1883/84	3,70	1883	2,49	1883/84	1,18
1884/85	0,57	1884	6,10	1884/85	3,65	1884	2,52	1884/85	1,14

<sup>1)</sup> Die Zeit vom 1. Januar bis 31. März 1877 ist unberücksichtigt geblieben.

<sup>2)</sup> Erst vom 1. Juli 1878 ab einschl. der bayerischen Pfalz. — Von Bayern ist der Steuerertrag für die Jahre 1872—1880 nicht nachgewiesen; derselbe ist für 1872—1879 aus der zur Bierbrauerei verwendeten Malzmenge nach dem Steuerfuß von 4 M. und für 1880 nach dem Fuß von 6 M. für 1 hl Malz (welcher erhöhte Steuerfuß schon vom 1. November 1879 an in Kraft getreten ist) berechnet worden.

<sup>3)</sup> 1. Juli 1872/73 bis 1. Juli 1877/78; 1. Juli 1878 bis 31. März 1879 (9 Monate), 1. April 1879/80 bis 1. April 1883/84.

<sup>4)</sup> Von 1881/82 an ist die Malzsteuer von 7,20 M. auf 10 M. für 100 kg erhöht worden.

<sup>5)</sup> Mit dem 22. März 1880 ist der bisherige Steuerfuß, 20 Pf. für je 15 Liter Raumgehalt des Brau-  
gefäßes, auf 2 Pf. für je 1 Liter Raumgehalt erhöht.

Vergl. S. 58 »Biergewinnung« und S. 154 »Bierverbrauch«.



## 3. Ertrag der Reichsstempel-Abgaben.

A. Wechselstempel-Steuer für die Etatsjahre 1873 bis 1884/85.<sup>1)</sup>

(Statistik des Deutschen Reichs Bd. VIII. S. I. 116; Bd. XIV. S. I. 134; Bd. XX. S. II. 134; Bd. XXV. Februarheft 1877 S. 26\*; Bd. XXX. Juniheft 1878 S. 10; Bd. XXXVII. Maiheft 1879 S. 10; Bd. XLIII. S. VI. 12; Bd. XLVIII. S. VI. 54; Bd. LIII. S. VI. 44; Bd. LIX. S. V. 7 und Monatshefte zur Statistik des Deutschen Reichs, Jahrgang 1884, S. V. 8 und 1885 S. V. 37.<sup>2)</sup>)

Etatsjahre <sup>2)</sup> (seit 1877 mit dem 1. April beginnend).	Abgesetzte Blankets und Stempelmarken in 1000 Stück.								Einnahme				Werth der als Erlaß für verorbene Stücke abgegebenen Blankets x. 1000 M.
	Blankets im Werthe von				Stempelmarken im Werth von				für Blankets.	für Stempelmarken.	zusammen.	auf den Kopf.	
	10 Pf.	über 10 Pf. bis unter 1 M.	1 M. bis unter 5 M.	6 M. und darüber.	10 Pf.	über 10 Pf. bis unter 1 M.	1 M. bis unter 5 M.	5 M. und darüber.					
	1	2	3	4	5	6	7	8	9	10	11	12	
1873	358,0	230,3	6,2	3464,8	7536,1	1297,7	223,4	106,4	7742,9	7849,3	18,9	18,2	
1874	342,8	211,1	4,9	3574,2	7703,5	1172,7	183,3	95,1	6946,3	7041,4	16,8	10,1	
1875	326,9	196,9	3,2	3927,5	8332,2	1143,3	181,9	85,6	7127,5	7213,1	17,0	48,1	
1876	305,4	176,1	2,5	3965,4	8356,8	1079,9	162,1	75,9	6798,7	6874,6	16,0	11,2	
1877/78	281,2	154,9	1,9	4104,0	8123,4	1042,9	165,3	66,6	6707,5	6774,1	15,5	10,5	
1878/79	253,7	133,2	1,3	4232,8	7675,5	919,3	143,5	57,4	6068,1	6125,5	13,8	10,5	
1879/80	270,3	93,8	3,8	5647,0	5520,0	1494,5	166,8	54,7	6288,2	6342,9	14,2	177,6 <sup>3)</sup>	
1880/81	242,6	67,3	3,8	6022,1	4612,2	1682,3	186,0	45,9	6424,0	6469,9	14,3	23,0 <sup>3)</sup>	
1881/82	222,4	60,4	3,2	6293,2	4683,4	1738,4	202,5	41,3	6684,7	6726,0	14,8	23,6 <sup>3)</sup>	
1882/83	206,7	52,9	2,6	6271,7	4569,6	1718,9	211,1	37,0	6673,3	6710,3	14,7	37,0 <sup>3)</sup>	
1883/84	201,6	50,2	2,3	6372,4	4569,3	1708,9	222,0	35,4	6761,1	6796,5	14,8	13,9 <sup>3)</sup>	
1884/85	192,6	47,3	2,3	6483,2	4545,4	1678,8	226,2	34,0	6747,0	6781,0	14,6	17,9 <sup>3)</sup>	

<sup>1)</sup> Die Besteuerung der Wechsel mittelst einer Stempelabgabe für Rechnung des Bundes erfolgte durch Bundesgesetz vom 10. Juli 1869 (B.-G.-Bl. S. 193), welches mit Wirkung vom 1. Januar 1870 an zunächst nur für den Norddeutschen Bund, mit Ausnahme der hohenzollernschen Lande, Geltung hatte, jedoch durch Art. 80 der Verfassung des deutschen Bundes, beziehungsweise die Verträge vom 15. und 25. November 1870 (B.-G.-Bl. S. 648, 650 u. 654) am 1. Januar 1871 in Württemberg, Baden, dem südlichen Theile des Großherzogthums Hessen und Hohenzollern, ferner am 1. Juli 1871 in Bayern (Gesetz vom 22. April 1871, B.-G.-Bl. S. 87) und am 15. August 1871 in Elsaß-Lothringen (Gesetz vom 14. Juli 1871, B.-G.-Bl. f. El.-Lothr. S. 175) eingeführt wurde. Der Abgabe unterliegen gezogene und eigene Wechsel, mit Ausnahme der vom Ausland auf das Ausland gezogenen, nur im Ausland zahlbaren, und der vom Inlande auf das Ausland gezogenen, nur im Auslande und zwar auf Sicht oder spätestens innerhalb 10 Tagen nach dem Tage der Ausstellung zahlbaren Wechsel, sofern sie vom Aussteller direkt in das Ausland remittirt werden. Die Verpflichtung zur Entrichtung der Stempelabgabe wird erfüllt entweder durch die Ausstellung des Wechsels auf einem mit dem erforderlichen Stempel versehenen Blanket oder durch Verwendung der erforderlichen Stempelmarke auf dem Wechsel, wenn hierbei die vom Bundesrath erlassenen und bekannt gemachten Vorschriften über die Art und Weise der Verwendung beobachtet worden sind.

Die Stempelabgabe betrug bis zum 1. Juli 1879 bei Summen von 150 M. und weniger 0,10 M., über 150 bis 300 M. 0,15 M., über 300 bis 600 M. 0,30 M., über 600 bis 900 M. 0,45 M.; und so fort von je ferneren 300 M. 0,15 M. mehr, wobei angefangene 300 M. als voll gerechnet wurden. Von dem gedachten Termine an sind durch Gesetz vom 4. Juni 1879 (B.-G.-Bl. S. 151) die Beträge in nachstehender Weise normirt: bei einer Summe von 200 M. und weniger 0,10 M., über 200 bis 400 M. 0,20 M., über 400 bis 600 M. 0,30 M., über 600 bis 800 M. 0,40 M., über 800 bis 1000 M. 0,50 M., und von je ferneren 1000 M. 0,50 M. mehr, wobei jedes angefangene Tausend als voll gerechnet wird.

Jedem Bundesstaat wurde von der jährlichen Einnahme für die in seinem Gebiete debitrirten Wechselstempelmarken und gestempelten Blankets bis zum Schlusse des Jahres 1871 der Betrag von 36 %, bis zum Schlusse des Jahres 1873 der Betrag von 24 % und bis zum Schlusse des Jahres 1875 der Betrag von 12 % aus der Reichskasse vergütet. Von 1876 an beträgt diese Vergütung 2 % der Bruttoeinnahme.

<sup>2)</sup> Das Vierteljahr 1. Januar bis 31. März 1877 ist unberücksichtigt geblieben.

<sup>3)</sup> Darunter sind außerdem diejenigen Wechselstempelzeichen aufgeführt, welche im Umtausch gegen die vor dem 1. Juli 1879 ausgegebenen abgelassen oder gegen ihren Werthbetrag eingelöst wurden.



Nach: 3. Ertrag der Reichsstempel-Abgaben.

B. Spielkartenstempel in den Etatsjahren 1879/80 bis 1884/85.<sup>1)</sup>

(Statistik des Deutschen Reichs Bd. XLIII. S. VI. 10; Bd. XLVIII. S. VI. 52; Bd. LIII. S. V. 1; Bd. LIX. S. V. 4 und Monatshefte zur Statistik des Deutschen Reichs, Jahrg. 1884, S. VI. 66 und 1885 S. VI. 2.

Etatsjahre (mit dem 1. April be- ginnend).	An- zahl der Kar- ten- fa- bri- ken.	Abfaz derselben.		Hiervon sind						Ueberhaupt sind versteuert (Sp. 5 + 9 bezw. 6 + 10)		Entsprechend einem Steuerebetrag	
				versteuert.		ausgeföhrt.							
		1000 Spiele		1000 Spiele		1000 Spiele		1000 Spiele		1000 Spiele			
		von 36 oder weniger Karten.	von mehr als 36 Karten.	von 36 oder weniger Karten.	von mehr als 36 Karten.	von 36 oder weniger Karten.	von mehr als 36 Karten.	von 36 oder weniger Karten.	von mehr als 36 Karten.	von 36 oder weniger Karten.	von mehr als 36 Karten.	über- haupt.	auf den Kopf.
1	2	3	4	5	6	7	8	9	10	11	12	1 000 M.	pf.
1879/80.....	66	3273,8	1027,4	3107,7	272,2	166,1	755,2	20,1	5,9	3127,8	278,1	1077,4	2,4
1880/81.....	64	3432,2	1039,3	3231,5	246,9	200,7	792,4	25,5	5,6	3257,0	252,5	1103,4	2,4
1881/82.....	61	3289,3	942,5	3110,0	238,2	179,3	704,3	16,0	6,1	3126,0	244,3	1059,9	2,3
1882/83.....	60	3264,3	1058,8	3106,0	233,4	158,3	825,4	15,8	7,1	3121,8	240,5	1056,8	2,3
1883/84.....	61	3346,6	1236,1	3151,0	208,7	195,6	1027,4	22,0	7,0	3173,0	215,7	1059,8	2,3
1884/85.....	61	3529,0	1278,4	3292,1	203,5	236,9	1074,9	16,0	8,9	3308,1	212,4	1098,6	2,4

Im Jahre 1883/84 nach Zoll- und Steuerverwaltungsbezirken bezw. hanseat. Zollauschläffen.

Preußen .....	12	2016,0	599,7	1885,5	165,5	130,5	434,2	1,3	5,8	1886,8	171,3	651,7	.
Bayern .....	13	354,3	435,9	354,0	1,4	0,3	434,5	0,0	0,2	354,0	1,6	107,0	.
Sachsen .....	17	316,2	22,1	314,8	4,3	1,4	17,8	0,3	0,4	315,1	4,7	96,9	.
Württemberg, Baden und Hessen .....	7	688,9	125,1	584,3	19,0	104,6	106,1	0,7	0,1	585,0	19,1	185,0	.
Thüringen .....	7	121,4	86,9	121,3	4,6	0,1	82,3	0,0	0,0	121,3	4,6	38,7	.
Mecklenburg, Oldenburg Braunschweig und An- halt .....	5	32,2	8,7	32,2	8,7	—	—	0,0	0,0	32,2	8,7	14,0	.
Elfaß-Lothringen .....	—	—	—	—	—	—	—	13,5	2,0	13,5	2,0	5,1	.
Bremen und Hamburg .....	—	—	—	—	—	—	—	0,2	0,4	0,2	0,4	0,2	.

<sup>1)</sup> Durch Reichsgesetz vom 3. Juli 1878 (R. G. Bl. S. 133) wurde mit dem 1. Januar 1879 unter Aufhebung sämtlicher in den einzelnen deutschen Staaten bis dahin von Spielkarten erhobenen Landessteuern für das ganze Gebiet des Deutschen Reichs eine einheitliche Spielkarten-Stempelabgabe eingeföhrt, deren Ertrag in die Reichskasse fließt. Befreit von dieser Abgabe sind nur solche Karten, welche unter amtlicher Kontrolle in das Ausland ausgeführt werden; ein Erlaß oder Ersatz der Steuer wird nur bei inländischen bereits gestempelten Karten gewährt, die bei der Verpackung oder Aufbewahrung in den dazu bestimmten Fabrikräumen durch einen unverschuldeten Zufall zum Gebrauch untauglich geworden sind. Die Stempelabgabe beträgt 0,30 M. für jedes Spiel von 36 oder weniger Blättern und 0,50 M. für jedes andere Spiel; daneben wird von Karten, die zum Verbleib im Reichsgebiet bestimmt sind, beim Eingange über die Zollgrenze der tarifmäßige Eingangszoll, 60 M. für 100 kg Bruttogewicht, erhoben.

C. Reichsstempel-Abgaben für Werthpapiere, Schulnoten, Rechnungen und Lotterieloose im Etatsjahre 1884/85.

Zufolge Reichsgesetzes vom 1. Juli 1881 (R. G. Bl. S. 185) wurden vom 1. Oktober 1881 bis 1. Oktober 1885 (seit dem letzteren Termine sind die abändernden Bestimmungen des Gesetzes vom 29. Mai 1885 — R. G. Bl. S. 171 fg. — in Kraft getreten) die nachstehend bezeichneten Urkunden einer Stempelabgabe nach folgenden Sätzen unterworfen. Der Ertrag dieser Abgabe fließt nach Abzug der Steuererlasse und der Steuererstattungen, sowie der Erhebungs- und Verwaltungskosten in die Reichskasse und ist den einzelnen Bundesstaaten nach dem Maßstabe der Bevölkerung, mit welcher sie zu den Matrifularbeiträgen herangezogen werden, zu überweisen.

1) **Aktien und Aktienutheilscheine**, ferner  
2) **Renten und Schuldverschreibungen**, für den Handelsverkehr bestimmt, sind, wenn sie innerhalb des Bundesgebietes ausgehändig, veräußert oder verpfändet werden, oder wenn ein anderes Geschäft unter Lebenden damit gemacht oder Zahlung darauf geleistet wird, mit einer Stempelabgabe belegt, welche beträgt für die unter 1) bezeichneten Werthpapiere 5/100 des Nennwerths in Abstrufungen von 50 pf für je 100 M. oder einen Bruchtheil dieses Betrages, für die unter 2) genannten, falls es sich um inländische auf den Inhaber lautende und auf Grund staatlicher Genehmigung ausgegebene Renten und Schuldverschreibungen der



Kommunalverbände und Kommunen, der Korporationen ländlicher und städtischer Grundbesitzer, der Grundkredit- und Hypothekendarlehenbanken oder der Transportgesellschaften handelt, 1<sup>0</sup>/<sub>100</sub> des Nennwerths in Abstufungen von 10 *fl* für je 100 *M.*, in allen anderen Fällen 2<sup>0</sup>/<sub>100</sub> des Nennwerths in Abstufungen von 20 *fl* für je 100 *M.* Den sämtlichen unter 1) und 2) genannten Werthpapieren sind je die Interimscheine über Einzahlungen auf dieselben gleichgestellt, doch wird die Stempelabgabe für die Interimscheine auf die demnächst etwa fällig werdende Steuer für die Aktien z. angerechnet. Befreit von der Abgabe sind alle vor dem Inkrafttreten des Gesetzes ausgegebenen inländischen Werthpapiere, weiter die Renten und Schulverschreibungen des Reichs und der Bundesstaaten, ferner unter Einhaltung bestimmter Kontrollvorschriften inländische Renten und Schulverschreibungen, welche nur zum Zwecke des Umtausches ausgestellt werden, und schließlich die auf Grund des Reichsgesetzes vom 8. Juli 1871 abgestempelten ausländischen Inhaberpapiere mit Prämien. Ausnahmeweise wurden ausländische Werthpapiere, welche vor dem Inkrafttreten des Gesetzes ausgegeben und innerhalb 90 Tagen nach diesem Zeitpunkt zur Stempelung vorgeführt worden sind, nach der Stückzahl besteuert, und zwar die unter 1) bezeichneten mit 50 *fl*, die unter 2) bezeichneten mit 10 *fl* für jedes Stück.

3) **Schlussnoten**, Schlusszettel, Abschriften und Auszüge aus Tage- oder Geschäftsbüchern, Schlusscheine, Schlussbriefe oder sonstige von einem oder mehreren Kontrahenten, Maklern oder Unterhändlern im Bundesgebiete ausgehändigten Schriftstücke über den Abschluss oder die Prolongation oder die Bedingungen des Abschlusses oder der Prolongation eines Kauf-, Rückkauf-, Tausch- oder Lieferungsgeschäftes, welches Wechsel, ausländische Banknoten oder ausländisches

Papiergeld, ferner Aktien, Staats- und andere für den Handelsverkehr bestimmte Werthpapiere oder Mengen von solchen Sachen oder Waaren jeder Art, die nach Stück, Maaf oder Zahl gehandelt zu werden pflegen, zum Gegenstand hat, zahlen eine Stempelabgabe von 20 *fl*, wenn aber das Geschäft auf Zeit abgeschlossen oder auf Zeit prolongirt ist, von 1 *M.*

4) **Rechnungen**, Noten, Geschäftsbücherauszüge und sonstige Berechnungen bestehender oder ausgleichener Guthaben oder Verpflichtungen, welche im Bundesgebiet über abgeschlossene oder prolongirte Kauf- oder anderweitige Anschaffungs- oder Lieferungsgeschäfte über Wechsel, ausländische Banknoten oder ausländisches Papiergeld, ferner Aktien, Staats- oder andere für den Handelsverkehr bestimmte Werthpapiere, oder über die aus solchen Rechtsgeschäften hervorgegangenen Ansprüche ausgestellt werden, sind mit 20 *fl* Stempelabgabe belegt.

Befreit sind die unter 3) und 4) bezeichneten Schriftstücke, wenn der Werth des Gegenstandes des Geschäfts nicht mehr als 300 *M.*, bei Waarengeschäften nicht mehr als 1 000 *M.* beträgt, ferner die unter 3) bezeichneten Schriftstücke, soweit sie nur sogenannte Kontantgeschäfte über Wechsel, gemünztes Gold oder Silber zum Gegenstande haben, endlich Telegramme und Briefe über die unter 3) bezeichneten Geschäfte, wenn die Briefe auf Entfernungen von mindestens 15 km befördert werden.

5) **Loose** öffentlicher Lotterien, sowie Ausweise über Spieleinlagen bei öffentlich veranstalteten Auspielungen von Geld- oder anderen Gewinnen werden mit einem Stempel von 5<sup>0</sup>/<sub>100</sub> versteuert. Befreit sind Loose der von den zuständigen Behörden genehmigten Auspielungen und Lotterien zu mildthätigen Zwecken. Die Stempelsteuer für die Loose von Staatslotterien deutscher Bundesstaaten wird in einer Summe für die Gesamtheit der abgesetzten Loose ohne Abstempe lung der letzteren zur Reichskasse abgeführt.

## (Zusammenstellungen des Reichsschatzamt.)

Etatsjahre (mit dem 1. April beginnend).	I. Für Werthpapiere.			II. Für Schluss- noten u. Rech- nungen.	III. Für Loose zu Privat- Lotterien.	Zusammen. (Spalten 4+5+6)	Hierzu Steuer für Loose der Staats- lotterien.	Gesamteinnahme.	
	a. Für Interims- scheine.	b. Für Aktien, Ren- ten- u. Schul- verschreibungen, abzüglich d. ange- rechneten Steuer für Interims- scheine.	Zusammen I.					Summe.	Auf den Kopf der Bevölke- rung.
1	2	3	4	5	6	7	8	9	10
Halbjahr vom 1. Okt. 1881 bis Ende März 1882.	(239,0	2 963,7 <sup>1)</sup>	(3 202,7	1 556,8	108,7	4 868,2	1 335,2	6 203,4	0,27
1882/83	456,4	2 741,2	3 197,6	2 343,0	481,1	6 021,7	5 317,6	11 339,3	0,25
1883/84	684,7	4 170,2	4 854,9	2 377,8	645,1	7 877,8	5 374,2	13 252,0	0,29
1884/85	995,5	4 419,2	5 414,7	2 364,1	560,8	8 339,6	5 427,9	13 767,5	0,30
Im Jahre 1884/85 nach Staaten.									
Preußen	818,6	3 143,4	3 962,0	1 807,1	241,6	6 010,7	1 346,8	7 357,5	.
Bayern	14,3	393,9	408,2	113,5	89,7	611,4	—	611,4	.
Sachsen	28,3	230,8	259,1	109,5	17,9	386,5	1 860,0	2 246,5	.
Württemberg	3,3	80,6	83,9	41,7	65,4	191,0	—	191,0	.
Baden u. Hessen	16,1	165,7	181,8	70,3	70,8	322,9	—	322,9	.
Mecklenburg, Sachsen- Weimar, Oldenburg u. Braunschweig	15,4	44,2	59,6	11,0	28,2	98,8	1 184,8	1 283,6	.
Lübeck, Bremen u. Hamburg	81,3	243,6	324,9	159,7	7,6	492,2	1 036,3	1 528,5	.
Elsaß-Lothringen	1,4	94,9	96,3	36,3	1,8	134,4	—	134,4	.
Uebrigte deutsche Staaten	16,8	22,1	38,9	15,0	37,8	91,7	—	91,7	.

<sup>1)</sup> Bei der Vergleichung ist zu beachten, daß die obigen Zahlen auch die Stempelsteuer für die ausnahmeweise nach der Stückzahl besteuerten ausländischen Werthpapiere (vergl. Ziff. 1 u. 2 der Vorbemerkungen, Schlussatz) enthalten.



#### 4. Reichsschulden am Schluß des Etatsjahres 1884/85.

(Berichte der Reichsschulden-Kommission über die Verwaltung des Schuldenwesens des Norddeutschen Bundes bezw. des Deutschen Reichs in den Druckfachen des Reichstags, der letzte Bericht: 6. Legislaturperiode, II. Session 1885/86 Nr. 288.)

##### A. Rückstände der Schuld des vormaligen Norddeutschen Bundes am 31. März 1885.

Von der zum 1. Januar 1873 gekündigten 5-prozentigen Anleihe vom Jahre 1870 (nach dem Ges. vom 21. Juli 1870 — R. G. Bl. S. 491 — für Beschaffung der Mittel zur Führung des Krieges gegen

Frankreich) waren am 31. März 1884 rückständig: 23 400 *M.* Der Betrag ist auch Ende März 1885 rückständig geblieben, da Einlösungen im Rechnungsjahre 1884/85 nicht stattgefunden haben.

##### B. Schuld des Reichs am 31. März 1885.

1. Vierprozentige Reichsanleihe von 1877, aufgenommen auf Grund der Ges. vom 27. Jan. 1875, 3. Jan. 1876, 3. Jan., 10., 21. und 23. Mai 1877 (R. G. Bl. 1875 S. 18, 1876 S. 1, 1877 S. 1, 494, 513 u. 500) und des Allerhöchsten Erlasses vom 14. Juni 1877 (R. G. Bl. S. 531) zur Beschaffung eines Geldbedarfs von 77 731 321 *M.*, und zwar zur Bestreitung einmaliger Ausgaben der Verwaltung des Reichsheeres (6 422 000 *M.*), der Marine-Verwaltung (38 764 553 *M.*), der Post- und Telegraphen-Verwaltung (18 565 388 *M.*), ferner zum Bau einer Eisenbahn von Leterchen in Lothringen bis zur Saarbahn bei Bouss und bei Wöflingen (6 415 000 *M.*), endlich zum Ankauf von Grundstücken in Berlin (7 564 380 *M.*). Betrag der bis 31. März 1885 veräußerten Schuldverschreibungen: 82 000 000 *M.*\*) mit einem Erlöse von 77 564 913,88 *M.* — Am 31. März 1885 betragen die Zinsrückstände auf fällig gewesene Coupons: 48 400 *M.*
2. Vierprozentige Reichsanleihe von 1878, aufgenommen auf Grund der Ges. vom 29. April, 8. Mai und 12. Juni 1878 (R. G. Bl. S. 87, 93 und 105) und des Allerhöchsten Erlasses vom 14. Juni 1878 (R. G. Bl. S. 125) zur Beschaffung eines Geldbedarfs von 97 484 865 *M.*, und zwar zur Bestreitung einmaliger Ausgaben der Verwaltung des Reichsheeres (14 029 600 *M.*), der Marine-Verwaltung (32 580 165 *M.*), der Post- und Telegraphen-Verwaltung (10 755 100 *M.*), ferner zur Durchführung der Münzreform (25 000 000 *M.*) und zum Bau von Eisenbahnen in Lothringen (15 120 000 *M.*). Betrag der bis 31. März 1885 veräußerten Schuldverschreibungen: 101 000 000 *M.*\*) mit einem Erlöse von 97 502 792,65 *M.* — Am 31. März 1885 betragen die Zinsrückstände auf fällig gewesene Coupons: 65 604 *M.*
3. Vierprozentige Reichsanleihe von 1879, aufgenommen auf Grund der Ges. vom 30. März und 15. Mai 1879 (R. G. Bl. S. 121 und 139) und des Allerhöchsten Erlasses vom 13. Juni 1879 (R. G. Bl. S. 152) zur Beschaffung eines Geldbedarfs von 68 021 071 *M.*, und zwar zur Bestreitung einmaliger Ausgaben der Verwaltung des Reichsheeres (10 882 861 *M.*), der Marine-Verwaltung (19 590 010 *M.*), der Post- und Telegraphen-Verwaltung (7 675 700 *M.*), zur Durchführung der Münzreform (25 000 000 *M.*) und für die Reichsdruckerei (4 872 500 *M.*). Betrag der bis 31. März 1885 veräußerten Schuldverschreibungen: 68 000 000 *M.*\*) mit einem Erlöse von

- 66 716 443,55 *M.* — Am 31. März 1885 betragen die Zinsrückstände auf fällig gewesene Coupons: 39 886 *M.*
4. Vierprozentige Reichsanleihe von 1880, aufgenommen auf Grund der Ges. vom 9. Juli 1879 und 26. März 1880 (R. G. Bl. 1879 S. 195, 1880 S. 95) und des Allerhöchsten Erlasses vom 13. Oktober 1880 (R. G. Bl. S. 187) zur Beschaffung eines Geldbedarfs von 37 627 203 *M.*, und zwar für den Bau von Eisenbahnen in Lothringen (4 614 515 *M.*), für Zwecke der Verwaltung des Reichsheeres (15 011 038 *M.*), der Marine-Verwaltung (11 659 450 *M.*) und der Post- und Telegraphen-Verwaltung (6 342 200 *M.*). Betrag der bis 31. März 1885 veräußerten Schuldverschreibungen: 38 000 000 *M.*\*) mit einem Erlöse von 38 493 470,30 *M.* — Am 31. März 1885 betragen die Zinsrückstände auf fällig gewesene Coupons: 28 050 *M.*
5. Vierprozentige Reichsanleihe von 1881, aufgenommen auf Grund der Ges. vom 28. März und 24. Mai 1881 (R. G. Bl. S. 68 und 93) und des Allerhöchsten Erlasses vom 25. April und 12. Dezember 1881 (R. G. Bl. S. 92 und 273) zur Beschaffung eines Geldbedarfs von 64 912 885 *M.*, und zwar für Zwecke der Verwaltung des Reichsheeres (36 926 163 *M.*), der Marine-Verwaltung (9 373 558 *M.*) und der Post- und Telegraphen-Verwaltung (6 127 500 *M.*), sowie für die Reichseisenbahnen in Elsaß-Lothringen (12 485 664 *M.*). Betrag der bis 31. März 1885 veräußerten Schuldverschreibungen: 64 000 000 *M.*\*) mit einem Erlöse von 64 938 035,15 *M.* — Am 31. März 1885 betragen die Zinsrückstände für fällig gewesene Coupons: 44 106 *M.*
6. Vierprozentige Reichsanleihe von 1882, aufgenommen auf Grund des Ges. vom 15. Februar 1882 (R. G. Bl. S. 38) und des Allerhöchsten Erlasses vom 26. Juni 1882 (R. G. Bl. S. 68) zur Beschaffung eines Geldbedarfs von 29 674 405 *M.* für Zwecke der Verwaltungen des Reichsheeres (12 795 605 *M.*), der Marine (6 728 800 *M.*) und der Reichseisenbahnen (1 000 000 *M.*), sowie zur Erhöhung der Betriebsfonds der Reichskasse (und zwar zur Verstärkung der Betriebsmittel der Post- und Telegraphen-Verwaltung 8 750 000 *M.*, zur Beschaffung eines Betriebsfonds für die Reichsdruckerei 400 000 *M.*). Betrag der bis 31. März 1885 veräußerten Schuldverschreibungen: 29 000 000 *M.*\*) mit einem Erlöse von 29 627 147,15 *M.* — Am 31. März 1885 betragen die Zinsrückstände auf fällig gewesene Coupons: 20 892 *M.*

\*) Eine weitere Begebung von Schuldverschreibungen der Reichsanleihen von 1877 bis 1883 findet nicht statt.



7. Vierprozentige Reichsanleihe von 1883, aufgenommen auf Grund der Gesetze vom 16. Februar 1882 u. 2. März 1883 (R.-G.-Bl. 1882 S. 39, 1883 S. 29) und des Allerhöchsten Erlasses vom 26. November 1883 (R.-G.-Bl. S. 337) zur Beschaffung eines Geldbedarfs von 28 387 079 *M.*, und zwar zur Ausführung des Anschlusses der freien und Hansestadt Hamburg an das deutsche Zollgebiet (4 000 000 *M.*), ferner für Zwecke der Verwaltung des Reichsheeres (10 823 254 *M.*), der Marine-Verwaltung (11 693 825 *M.*) und der Eisenbahn-Verwaltung (1 870 000 *M.*). Betrag der bis 31. März 1885 veräußerten Schuldverschreibungen: 28 000 000 *M.*\*) mit einem Erlöse von 28 954 268,50 *M.* — Am 31. März 1885 betragen die Zinsrückstände auf fällig gewesene Coupons: 3 464 *M.*
8. Vierprozentige Reichsanleihe von 1884, genehmigt auf Grund der Gesetze vom 16. Februar 1882, 2. Juli 1883 u. 12. April 1884 (R.-G.-Bl. 1882 S. 39, 1883 S. 148, 1884 S. 21) durch Allerhöchsten Erlaß vom 29. September 1884 (R.-G.-Bl. S. 213) zur Beschaffung eines Geldbedarfs von 40 982 720 *M.*, und zwar zur Ausführung des Anschlusses der freien und Hansestadt Hamburg an das deutsche Zollgebiet (zweite Rate: 4 000 000 *M.*), ferner für Zwecke der Verwaltung des Reichsheeres (9 816 820 *M.*), der Marine-Verwaltung (26 915 900 *M.*) und der Eisenbahn-Verwaltung (250 000 *M.*). Die Schuldverschreibungen waren bis zum Ende des Rechnungsjahres 1884/85 noch nicht veräußert.
9. Schaßanweisungen auf Grund der Etatsgesetze zur vorübergehenden Verstärkung des ordentlichen Betriebsfonds der Reichs-Hauptkasse (früher auch behufs Beschaffung von Betriebsfonds zur Durchführung der Münzreform), unverzinsliche; Betrag der aus gefertigten und noch nicht fälligen, also ausstehenden, am 31. März 1885: 70 000 000 *M.*
10. Reichskassenscheine auf Grund des Ges. vom 30. April 1874 (R.-G.-Bl. S. 40) am 31. März 1885 in Umlauf: 141 186 250 *M.*

\*) Vergl. die Anmerkung auf Seite 217.

C. Uebersichtliche Zusammenstellung der Reichsschulden (A und B) in Beträgen von 1 000 *M.*

Termin.	Schuldverschreibungen (verzinslich).	Schaßanweisungen		Darlehensscaffenscheine (unverzinslich).	Reichscaffenscheine (unverzinslich).	Generalsumme.	Dazu Zinsrückstände zu Sp. 2 u. 3.
		verzinsliche.	unverzinsliche.				
1	2	3	4	5	6	7	8
Ende 1868	—	10 800,0	—	—	—	10 800,0	—
„ 1869	—	42 746,7	—	—	—	42 746,7	—
„ 1870	267 069,9	150 600,0	—	88 953,0	—	506 622,9	—
„ 1871	341 319,9	350 820,3	—	77 382,8	—	769 523,0	16,9
„ 1872	37 181,5	931,4	—	817,6	—	38 930,5	1 653,5
„ 1873	1 357,5	215,7	—	271,9	—	1 845,1	29,3
„ 1874	166,6	100,2	—	144,8	4 290,0	4 701,6	16,2
„ 1875	45,0	15,3	—	63,2	120 199,5	120 323,0	6,2
31. März 1877	34,8	18 303,3	13 300,0	54,2	168 741,2	200 433,5	—
„ „ 1878	72 233,9	1,2	70 866,0	52,3	166 718,9	309 872,3	17,9
„ „ 1879	138 885,15	—	60 004,0	—	163 097,9	361 987,1	52,3
„ „ 1880	218 081,75	—	10 000,0	—	159 444,8	387 526,6	92,5
„ „ 1881	267 810,5	—	40 000,0	—	155 819,0	463 629,5	140,0
„ „ 1882	319 263,0	—	40 000,0	—	152 164,2	511 427,2	182,2
„ „ 1883	348 975,5	—	30 000,0	—	148 504,9	527 480,4	205,9
„ „ 1884	373 148,6	—	45 000,0	—	144 845,6	562 994,2	235,5
„ „ 1885	( <sup>1</sup> 410 023,4	—	70 000,0	—	141 186,2	621 209,6	250,4

\*) Hiervon entfallen auf die Staaten des vormaligen Norddeutschen Bundes 23,4 (1 000 *M.*) — vergl. oben unter A. An den unter B einzeln aufgeführten, bis 31. März 1885 begebenen Anleihen des Deutschen Reichs von zusammen 410 000 (1 000 *M.*) ist betheiligt:

1. die Finanzgemeinschaft sämtlicher Bundesstaaten mit 282 809,3;
2. die Finanzgemeinschaft der Bundesstaaten mit Ausschluß von Bayern mit 67 959,1;
3. die Finanzgemeinschaft der Bundesstaaten mit Ausschluß von Bayern und Württemberg mit 59 231,6 (1 000 *M.*).

(Denkschrift über die Ausführung der seit dem Jahre 1875 erlassenen Anleihegesetze — Reichstagsdruckache 6. Veg.-Periode, II. Session 1885/86, Nr. 74.)



# A n h a n g.

## Systematische Inhalts-Übersicht

der bis Ende Mai 1886 in der Statistik des Deutschen Reichs\*) und den Monatsheften\*) erfolgten

### Veröffentlichungen des Kaiserlichen Statistischen Amtes.

(Der Inhalt des Statistischen Jahrbuchs ist hier unberücksichtigt geblieben; Veröffentlichungen vorläufiger Angaben, sofern sie bereits durch definitive ersetzt sind, haben ebenfalls keine Berücksichtigung gefunden.)

#### I. Organisation der gemeinsamen Statistik der deutschen Staaten und Einrichtung eines statistischen Amtes des Deutschen Reichs.

Anordnungen des Bundesraths und vorbereitende Verhandlungen	Statistik des Deutschen Reichs.			
bis 1872.....	Bd.	I.		
in 1873.....		VIII.	S.	I. 1
» 1874.....		XIV.	»	I. 1
» 1875.....		XX.	»	I. 1
» 1876.....		XXV. Jan.-H.	»	1
» 1877.....		XXX. Jan.-H.	»	1
» 1878.....		XX XVII. Jan.-H.	»	1
» 1879.....		XLIII. Jan.-H.	»	1
» 1880.....		XLVIII.	»	I. 1
» 1881.....		LIII.	»	I. 1
» 1882.....		LIX.	»	I. 1
Zusammenstellung der zu Anfang 1884 geltenden Bestimmungen..	Neue Folge	Bd. 1.		
Die im Laufe des Jahres 1884 ergangenen Bestimmungen.....	Monatsh.	1885	»	I. 1
in 1885.....		1886	»	I. 1

#### II. Ortschaftsverzeichnisse.

Verzeichnisse aller Wohnorte von 2000 und mehr Einwohnern nach der Zählung vom 1. Dezember 1875 (systematisch, nach der Größe und alphabetisch).....	Bd.	XXV. Juli-H.	S.	59
Desgl. nach der Zählung vom 1. Dezember 1880 (systematisch und alphabetisch).....		LVII.	»	29
Ortschaftsverzeichniß der deutschen Zollauschlüsse.....		XLIII.	»	III. 12

#### III. Statistik des Standes und der Bewegung der Bevölkerung.

##### 1. Volkszählungen.

##### a. Ausführliche Ergebnisse der Volkszählungen.

Die Volkszählung im Deutschen Reich vom 1. Dezember 1871.				
Erster Theil.....	Bd.	II.	S.	97
Zweiter Theil.....		XIV.	»	VI. 1
Desgl. vom 1. Dezember 1875. Erster Theil.....		XXV. Juli-H.	»	1
Zweiter Theil.....		XXX. April-H.	»	1
Desgl. vom 1. Dezember 1880.....		LVII.		

\*) Die Bände I bis LXIII bilden die Erste Reihe der Statistik des Deutschen Reichs. Von der Neuen Folge sind bisher Band 1 bis 5, Band 6, Theil 2, und Band 7 bis 17 erschienen; wegen Band 6, Theil 1, siehe unter VI. l. a. — Die Bände II, VIII, XIV und XX sind als Vierteljahrshefte (für die Jahre 1873 bis 1876), die Bände XXV, XXX, XXXVII, XLIII, XLVIII, LIII und LIX als Monatshefte (für die Jahre 1877 bis 1883) ausgegeben. Vom Jahrgang 1884 ab sind die Monatshefte nicht mehr in die Nummernfolge der Bände der Statistik des Deutschen Reichs eingereiht, sondern erscheinen als eine für sich bestehende Zeitschrift; sie sind seit Band XLIII Heft 2 (Februar 1880) so paginiert, daß als Monatsziffer eine römische I, II bis XII vor die Seitenzahl des Hefts gesetzt ist, so daß eine besondere Anführung desselben als Januar-Heft u. s. w. innerhalb des betr. Bandes bezw. Jahrgangs nicht mehr nöthig ist. Wegen der Preise und des Bezuges der Veröffentlichungen siehe S. 230.



b. Generelle Uebersichten und nach der Verfassung und den Gesetzen des Reichs festzustellende Bevölkerungszahlen.

	Statistik des Deutschen Reichs.		
Hauptergebnis der Volkszählung vom 1. Dezember 1871 .....	Bd.	II.	S. 16
Nachträgliche Bemerkung hierzu .....		II.	94
Hauptergebnis der Volkszählung vom 1. Dezember 1875 .....	"	XX.	VIII. 67
Berichtigung hierzu .....	"	XXV. Febr.-H.	176
Hauptergebnis der Volkszählung vom 1. Dezember 1880 .....	"	XLVIII.	XI. 27
Begrenzung und Bevölkerung der Direktivbezirke für die Verwaltung der Zölle und gemeinschaftlichen indirekten Steuern, sowie der Armeekorpsbezirke des Deutschen Reichs nach der Zählung von 1871 .....	"	II.	III. 41
Bemerkung dazu .....	"	II.	III. 168
nach der Zählung von 1875 .....	"	XX.	VIII. 68
" " " 1880 .....	"	XLVIII.	XI. 31
Die vorläufigen generellen Ergebnisse der Volkszählung vom 1. Dezember 1885 .....	Monatsh.	1886	II. 43
Ergänzungen und Berichtigungen hierzu .....	"	1886	III. 30

c. Spezielle Arbeiten aus den Volkszählungsergebnissen.

Die Volkszahl der deutschen Staaten nach den Zählungen seit 1816 Eisenbahn- und Bevölkerungs-Statistik der deutschen Städte, insbesondere der deutschen Kleinstädte und Landstädte in der Periode von 1867 bis 1875 .....	Bd.	XXXVII. Juli-H.	S. 1
Desgl. für die Periode 1867 bis 1880 .....	"	XXX. Okt.-H.	1
Bevölkerungsdichtigkeit des Deutschen Reichs nach der Volkszählung vom 1. Dezember 1875 (mit Karte) .....	Monatsh.	1884	V. 9
Die Deutschen im Auslande und die Ausländer im Deutschen Reich	Bd.	XXX. März-H.	37
	Monatsh.	1884	VIII. 17

2. Berufszählung.

Ausführliche Ergebnisse der allgemeinen Berufszählung vom 5. Juni 1882:

1. Berufsstatistik des Reichs und der kleineren Verwaltungsbezirke mit einer Einleitung und kartographischen Darstellungen .....
2. Berufsstatistik der deutschen Großstädte .....
3. Berufsstatistik der Staaten und größeren Verwaltungsbezirke. In 3 Theilen .....

Die aus den Ergebnissen der allgemeinen Berufszählung vom 5. Juni 1882 bearbeitete landwirtschaftliche und gewerbliche Betriebsstatistik ist in den Bänden 5 bis 7 Neuer Folge veröffentlicht. Siehe unter IV. 1 und VI. 1. a.

3. Eheschließungen, Geburten und Sterbefälle.

Eheschließungen, Geburten und Sterbefälle im Monat Dezember 1871 und im Jahre 1872 .....	Bd.	VIII.	S. VI. 1
für 1873 .....	"	XIV.	III. 92
Nachtrag hierzu .....	"	XX.	III. 106
" 1874 .....	"	XX.	III. 48
" 1875 .....	"	XXV. April-H.	1
Ausführliche Bearbeitung für 1872 bis 1875 ..	"	XXX. Juli-H.	1
" 1876 .....	"	XXV. Dezbr.-H.	1
" 1877 .....	"	XXXVII. Febr.-H.	1
" 1878 .....	"	XLIII. Jan.-H.	1*
" 1879 .....	"	XLIII.	XII. 1
" 1880 .....	"	XLVIII.	XII. 1
" 1881 .....	"	LIX.	I. 1*
" 1882 .....	"	LIX.	XII. 1
" 1883 .....	Monatsh.	1884	XII. 1
" 1884 .....	"	1885	XII. 1

4. Auswanderung über See.

Die deutsche Auswanderung nach überseeischen Ländern in den Jahren 1871 und 1872 .....	Bd.	II.	S. II. 128
für 1873 .....	"	VIII.	II. 112
" 1874 .....	"	XIV.	II. 105
" 1875 .....	"	XX.	IV. 32
" 1876 .....	"	XXV. März-H.	1
" 1877 .....	"	XXX. März-H.	28
" 1878 .....	"	XXXVII. März-H.	68*
" 1879 .....	"	XLIII.	III. 17
" 1880 .....	"	XLVIII.	II. 113
" 1881 .....	"	LIII.	I. 15
" 1882 .....	"	LIX.	I. 86
" 1883 .....	Monatsh.	1884	I. 1
" 1884 .....	"	1885	I. 148
" 1885 .....	"	1886	I. 49

Monatliche Nachweisungen der überseeischen Auswanderung aus dem Deutschen Reich über deutsche Häfen und Antwerpen; seit April 1883 in jedem Monatshefte.



## 5. Erwerbung und Verlust der Reichs- und Staatsangehörigkeit.

Erwerbung und Verlust der deutschen Reichs- und Staatsangehörigkeit durch Urkunden, Ertheilung im Jahre 1872	Statistik des Deutschen Reichs.	Reichs.
für 1873	Vb. II.	©. IV. 44
» 1874	» VIII.	» VII. 1
» 1875	» XIV.	» X. 1
» 1876	» XX.	» VII. 16
» 1877	» XXV. Oktbr.-H.	» 48
» 1878	» XXX. Sptbr.-H.	» 80
» 1879	» XXXVII. Sptbr.-H.	» 24
» 1880	» XLIII.	» VII. 1
» 1881	» XLVIII.	» VII. 28
» 1882	» LIII.	» IX. 12
» 1883	» LIX.	» X. 205
» 1884	Monatsh. 1884	» X. 41
» 1884	» 1885	» VIII. 14

## IV. Land- und forstwirtschaftliche Statistik.

## 1. Landwirtschaftliche Betriebe.

Landwirtschaftliche Betriebsstatistik nach der allgemeinen Berufszählung vom 5. Juni 1882	Neue Folge Vb. 5.	©. VII. 43
Hauptzahlen hieraus	Monatsh. 1885	©. VII. 43

## 2. Landwirtschaftliche Bodenbenutzung.

Die Bodenbenutzung nach den landwirtschaftlichen Aufnahmen des Jahres 1878	Vb. XLIII.	©. II. 1
Atlas der Bodenkultur des Deutschen Reichs nach der Aufnahme im Jahre 1878. 15 Karten mit Tabellen und erläuterndem Text	außerhalb der Nummernfolge der Bände d. St. d. D. R.	
Die Ergebnisse der Ermittlung der landwirtschaftlichen Bodenbenutzung im Sommer 1883	Monatsh. 1885	©. I. 10

## 3. Ernte-Erträge.

Ernte-Statistik für das Erntejahr 1878/79	Vb. XXXVII. Dezbr.-H.	©. 37
für das Erntejahr 1879/80	» XLIII.	» X. 1
» » 1880/81	» XLVIII.	» VIII. 1
» » 1881/82	» LIII.	» VII. 1
» » 1882/83	» LIX.	» VII. 1
» » 1883/84	Monatsh. 1884	» XI. 1
» » 1884/85	» 1885	» VII. 1
Tabakbau und Ernte s. unter XIV. Statistik der Zölle und Reichssteuern.		
Der Ausfall der Obsternte im Jahre 1873, von Dr. Lucas und Prof. Dr. K. Koch	Vb. II.	©. IV. 95
für 1874	» XIV.	» I. 137
» 1875	» XX.	» IV. 1
» 1876, von Prof. Dr. K. Koch	» XXV. Mai-H.	» 1
» 1877 u. Ergänzungen zum Bericht für 1876, von dems.	» XXXVII. Jan.-H.	» 1*
Der Obstbau im Herzogthum Sachsen-Coburg	» XXV. Septbr.-H.	» 43

## 4. Viehhaltung.

Die Ergebnisse der Viehzählung vom 10. Januar 1873	Vb. VIII.	©. IV. 72
Desgl. vom 10. Januar 1883	Monatsh. 1884	» VI. 1

## 5. Forsten und Holzungen.

Bei der Anbauerhebung im Jahre 1878 wurden die Größen der Forstflächen, im Jahre 1883 auch die Bestandsarten der Forsten und die Vertheilung der Forsten nach dem Bestände erhoben. Die Ergebnisse für 1878 sind in Vb. XLIII. der Stat. d. D. R. S. II. 1. ff., sowie in dem Atlas der Bodenkultur, Uebersicht I. und Karte Nr. 15, enthalten. Die Ergebnisse für 1883 sind in Verbindung mit den bezüglichen Ergebnissen der landwirtschaftlichen Betriebsstatistik, welche als Theil der allgemeinen Berufszählung vom 5. Juni 1882 den 5. Vb. der Neuen Folge der Stat. d. D. R. bildet, veröffentlicht als:

Beiträge zur Forststatistik des Deutschen Reichs	Monatsh. 1884	©. VIII. 1
Notiz hierzu	» 1884	» IX. 28
Die vorbereitenden Verhandlungen über besondere, eingehende forststatistische Erhebungen, welche jedoch bisher noch nicht zur Ausführung gelangt sind, siehe	Vb. XIV.	» I. 52



**V. Statistik der Bergwerke, Salinen und Hütten.**

Die Produktion der Bergwerke, Salinen und Hütten im Deutschen Reich (ohne Elsaß-Lothringen) und in Luxemburg für das Jahr 1871 .....	Bd.	II.	©.	II.	1
für 1872 (einschl. Elsaß-Lothringens) .....	»	VIII.	»	III.	76
» 1873 .....	»	XIV.	»	II.	1
» 1874 .....	»	XX.	»	II.	1
» 1875 .....	»	XXV. Febr.-H.	»		1
» 1876 .....	»	XXX. Febr.-H.	»		1
» 1877 .....	»	XXX. Oktbr.-H.	»		1*
» 1878 .....	»	XXXVII Oktbr.-H.	»		1
» 1879 .....	»	XLIII.	»	X.	1*
» 1880 .....	»	XLVIII.	»	X.	1
» 1881 .....	»	LIII.	»	X.	1
» 1882 .....	»	LIX.	»	X.	1
» 1883 .....	Monatsh.	1884	»	X.	1
» 1884 .....	»	1885	»	X.	1
Vorläufiges Ergebnis der montanstatistischen Erhebungen im Jahre 1885 .....	»	1886	»	II.	35

**VI. Gewerbestatistik.**

**1. Allgemeine Gewerbestatistik.**

**a. Gewerbestatistik vom 1. Dezember 1875.**

Übersicht sämtlicher Gewerbebetriebe:					
Einleitung und Übersicht der Gewerbegruppen I.—X....	Bd.	XXXIV.		Teil	1
Übersicht der Gewerbegruppen XI.—XIX., Wiederholungen und Nachweis der Eisenbahn-, Post- und Telegraphenwerkstätten .....	»	XXXIV.		»	2
Nachweisung der Gewerbebetriebe mit mehr als 5 Gehälfen:					
Nachweisung der Betriebs- und Personalverhältnisse .....	»	XXXV.		»	1
Nachweisung der verwendeten Umtriebs- und charakteristischen Arbeitsmaschinen .....	»	XXXV.		»	2

**b. Gewerbestatistik nach der Berufszählung vom 5. Juni 1882.**

Die Gewerbebetriebe des Deutschen Reichs. Vorläufige Mittheilung (Die ausführliche Bearbeitung der Gewerbestatistik für das Reich im Ganzen wird mit einer Einleitung und kartographischen Darstellungen in Band 6, Theil 1, Neuer Folge erscheinen.)	Monatsh.	1885	©.	V.	1
Gewerbestatistik der Großstädte .....	Neue Folge	Bd. 6		Teil	2.
Gewerbestatistik der Staaten und größeren Verwaltungsbezirke. In 2 Abschnitten .....	»	»	»	7.	

**c. Spezielle Arbeiten aus der Gewerbestatistik von 1875.**

I. Allgemeine Bestandsverhältnisse der deutschen Gewerbe .....	Bd.	XLVIII.	©.	II.	1
II. Die wichtigsten Handwerker für Herstellung von Nahrungsmitteln: Fleischer, Müller, Bäcker .....	»	XLVIII.	»	III.	1
III. Die Bekleidungs Gewerbe .....	»	XLVIII.	»	V.	1
IV. Die wichtigsten Handwerker für Holzarbeiten: Tischler, Stellmacher, Böttcher und Korbmacher .....	»	XLVIII.	»	VI.	17

**2. Gewerbe- und Hausir-Legitimationscheine.**

Nachweisung der im Deutschen Reich (ausg. Elsaß-Lothringen) in den Jahren 1870 bis 1882 ausgestellten Legitimationscheine zc. für Handlungsreisende und Legitimationscheine für Hausirer zc.	Bd.	LIX.	©.	VIII.	19
--	-----	------	----	-------	----

**3. Unfälle in gewerblichen Betrieben.**

Die Unfall-Statistik des Deutschen Reichs nach der Aufnahme vom Jahre 1881. Bearbeitet von F. Bödiker .....	Bd.	LIII. Ergänzungsheft.			
---	-----	-----------------------	--	--	--

**VII. Verkehrsstatistik.**

**1. Verkehr auf den deutschen Wasserstraßen.**

**a. Beschreiben des Verzeichniß der deutschen Wasserstraßen.**

Nach dem Stande des Jahres 1873 .....	Bd.	XXV.			
---------------------------------------	-----	------	--	--	--

**b. Bestand der deutschen Flußschiffe.**

Stand der Fluß-, Kanal-, Haff- und Küstenschiffe Ende 1872 ..	Bd.	VII.	©.	I.	1
auszugsweise auch .....	»	XX.	»	III.	39
Ende 1877 .....	»	XLI.	»	IV.	1
» 1882 .....	Neue Folge	Bd. 16	»		1



## c. Verkehr auf den deutschen Wasserstraßen und beobachtete Wasserstände.

Der Verkehr von Schiffen und Flößen, sowie an Gütern und Floßholz auf den deutschen Wasserstraßen, auch beobachtete Wasserstände für 1872 .....	Bd.	VII.	Statistik des Deutschen Reichs.
» 1873 .....	»	XII.	
» 1874 .....	»	XIX.	
» 1875 .....	»	XXIV.	
» 1876 .....	»	XXIX.	
» 1877 .....	»	XXXVI.	
» 1878 .....	»	XLI.	
» 1879 .....	»	XLVII.	
» 1880 .....	»	LII.	
» 1881 .....	»	LVIII.	
» 1882 .....	»	LXIII.	
» 1883 .....	Neue Folge	Bd. 12.	
» 1884 .....	»	» 16.	

## d. Spezielle Arbeiten aus der Statistik des Verkehrs auf den deutschen Wasserstraßen.

Der Verkehr auf den deutschen Wasserstraßen für 1872—1874...	Bd.	XX.	S. III. 42
Der Wasserverkehr der Stadt Berlin für 1840—1874.....	»	XX.	» III. 45

## 2. Seeschifffahrt.

## a. Vollständige Jahres-Nachweise über die Seeschifffahrt.

Bestand am 1. Januar des folgenden Jahres und Bestandes-Veränderungen der deutschen Seeschiffe, Seeverkehr in den deutschen Hafenplätzen und Seereisen deutscher Schiffe, sowie Verunglückungen deutscher Seeschiffe und Schiffsunfälle an der deutschen Küste für 1873 (ohne die Verunglückungen; siehe unter b.) .....	Bd.	XIII.
» 1874 .....	»	XVIII.
» 1875 .....	»	XXI.
» 1876 .....	»	XXVI.
» 1877 .....	»	XXXI.
» 1878 .....	»	XXXVIII.
» 1879 .....	»	XLIV.
» 1880 .....	»	LI.
» 1881 .....	»	LVI.
» 1882 .....	»	LXII.
» 1883 und Nachtrag zu den Verunglückungen für 1879 bis 1882.....	Neue Folge	Bd. 11.
» 1884 und Nachtrag zu den Verunglückungen für 1879 bis 1883.....	»	» 17.

## b. Ergänzungen zu den Veröffentlichungen unter a.

Der Bestand der deutschen Seeschiffe am 1. Januar 1873.....	Bd.	VIII.	S. III. 1
Seeschiffahrtsverkehr des deutschen Zollgebiets für 1872.....	»	V.	» 1
Die deutsche Seeschifffahrt im Jahre 1872.....	»	VIII.	» II. 70
Die Verunglückungen deutscher Seeschiffe im Jahre 1873.....	»	VIII.	» II. 121
Anfeuerungen von Vollmatrosen und Schiffsjungen und Entweichungen von Seeleuten in den Jahren 1874 bis 1876.....	»	XXX. März-H.	» 1
für 1877 .....	»	XXX. Dezbr.-H.	» 29
» 1878 .....	»	XLIII.	» III. 1
» 1879 .....	»	XLIII.	» IX. 46
Anmusterungen von Vollmatrosen und unbefahrenen Schiffsjungen im Jahre 1880.....	»	XLVIII.	» VI. 1
für 1881 .....	»	LIII.	» III. 75
» 1882 .....	»	LIX.	» IV. 70
» 1883 .....	Monatsf.	1884	» V. 1
» 1884 .....	»	1885	» IV. 1
Entweichungen von Seeleuten im Jahre 1880.....	Bd.	LIII.	» I. 23
für 1881 .....	»	LIX.	» II. 1
» 1882 .....	»	LIX.	» XII. 57
» 1883 .....	Monatsf.	1884	» IX. 23
» 1884 .....	»	1885	» X. 60

## c. Spezielle Arbeiten aus der Seeschiffahrtsstatistik.

Die deutsche Rheberei in den Jahren 1873—82 .....	Monatsf.	1884	S. I. 41
Der Seeverkehr in den deutschen Hafenplätzen in den Jahren 1873 bis 1882.....	»	1884	» VII. 1
Die deutsche Seeschifffahrt im Jahre 1883 bezw. am 1. Januar 1884	»	1885	» I. 77
Desgl. im Jahre 1884 bezw. am 1. Januar 1885.....	»	1886	» II. 1



Verunglückungen deutscher Seeschiffe		Statistik des Deutschen Reichs.	
für 1874 und 1875	Bd.	XX.	©. VII. 1
» 1875 » 1876	»	XXX. Jan.-H.	58
» 1876 » 1877	»	XXX. Septbr.-H.	1
» 1877 » 1878	»	XXXVII. Septbr.-H.	66
» 1878 » 1879	»	XLIII.	IX. 7
» 1879 » 1880	»	XLVIII.	VIII. 33*
» 1880 » 1881	»	LII.	VIII. 8
» 1881 » 1882	»	LIX.	VIII. 9
» 1882 » 1883	Monatsh.	1884	IX. 9
» 1883 » 1884	»	1885	VIII. 39
Die Schiffsunfälle an der deutschen Küste während des Jahres 1875	Bd.	XX.	VII. 9
für 1876	»	XXX. Jan.-H.	66
» 1877	»	XXX. Dezbr.-H.	1
» 1873/77 (mit Wrackfarte)	»	XXX. Dezbr.-H.	7
» 1878	»	XXXVII. Septbr.-H.	57
» 1879	»	XLIII.	IX. 1
» 1880	»	XLVIII.	VIII. 26*
» 1881	»	LII.	VIII. 1
» 1882	»	LIX.	VIII. 1
» 1878/82 (mit Wrackfarte)	»	LIX.	X. 167
» 1883	Monatsh.	1884	IX. 1
» 1884	»	1885	VIII. 30

3. Waarenverkehr mit dem Auslande.

a. Monatliche Uebersichten der Ein- und Ausfuhr.

Ein- und Ausfuhr der wichtigeren Waarenartikel im deutschen Zollgebiet; seit Januar 1877 in jedem Monatshefte.

b. Vollständige Jahres-Nachweise über den auswärtigen Waarenverkehr.

Waaren-Ein-, Aus- und Durchfuhr, auch berechnete Zollerträge, Zahl der Niederlagen und Veredelungsverkehr (bis 1879 einschl. auch Niederlage-Verkehr und Verkehrs-Erleichterungen), sowie überseeischer Waarenverkehr in den wichtigeren Seehäfen des Zollgebiets und in den Zollausschlüssen

für 1872	Bd.	III. bis	V.
» 1873	»	IX. »	XI.
» 1874	»	XVI. und	XVII.
» 1875	»	XXII. »	XXIII.
» 1876	»	XXVII. »	XXVIII.
» 1877	»	XXXII. »	XXXIII.
» 1878	»	XXXIX. »	XL.
» 1879	»	XLV. »	XLVI.
» 1880	»	XLIX. »	L.
» 1881	»	LIV. »	LV.
» 1882	»	LX. »	LXI.
» 1883		Neue Folge Bd. 9 und 10.	
» 1884		» » » 14 » 15.	

Hierzu:

Uebersicht über die Art und Zahl der am Schlusse des Jahres 1885 vorhandenen Niederlagen für unverzollte Gegenstände. . . . . Monatsh. 1886 ©. III. 35

c. Spezielle Arbeiten aus der Statistik des auswärtigen Waarenverkehrs.

Menge und geschätzter Werth der Waaren-Ein-, Aus- und Durchfuhr			
für 1872	Bd.	II.	©. IV. 105
» 1873	»	VIII.	» VII. 34
Menge und geschätzter Werth der Waaren-Einfuhr und Menge der Waaren-Ausfuhr für 1874	»	XIV.	» X. 36
für 1875	»	XXV. Febr.-H.	109
» 1876	»	XXX. Jan.-H.	1
» 1877	»	XXXVII. März-H.	1*
» 1878	»	XLIII.	II. 1*
» 1879	»	XLVIII.	I. 19
Menge und geschätzter Werth der Waaren-Ein-, Aus- und Durchfuhr für 1880	»	XLVIII.	VIII. 12*
für 1881	»	LII.	VI. 9
» 1882	»	LIX.	VII. 49
» 1883	Monatsh.	1884	V. 58
» 1884	»	1885	V. 1*
Waaren-Ein- und Ausfuhr und berechnete Zollerträge für 1880	Bd.	XLVIII.	III. 39
für 1881	»	LII.	III. 51
» 1882	»	LIX.	III. 1
» 1883	Monatsh.	1884	III. 19
» 1884	»	1885	III. 1
» 1885	»	1886	III. 1



		Statistik des Deutschen Reichs.	
Durchfuhr fremder Waaren durch das deutsche Zollgebiet für 1880.....	Bd.	XLVIII.	©. VI. 58
für 1881.....	»	LIII.	» IV. 2
» 1882.....	»	LIX.	» IV. 78
» 1883.....	Monatsh.	1884	» IV. 2
» 1884.....	»	1885	» IV. 8
Durchfuhr von Waaren, welche in's deutsche Zollgebiet ein- bezw. ausgeführt sind, durch angrenzende Staaten für 1880.....	Bd.	XLVIII.	» VI. 60
für 1881.....	»	LIII.	» IV. 4
» 1882.....	»	LIX.	» IV. 80
» 1883.....	Monatsh.	1884	» IV. 4
» 1884.....	»	1885	» IV. 10
Vereblung der wichtigeren inländischen Waaren im Auslande für 1881.....	Bd.	LIII.	» VIII. 17
Der Waarenhandel zwischen dem Deutschen Reiche und Rußland in den Jahren 1872, 1873 und 1874.....	»	XX.	» III. 1

#### d. Andere Veröffentlichungen über den auswärtigen Waarenverkehr.

Einfuhr britischer und irischer Roherzeugnisse und Fabrikate für die 3, 4 u. bis 12 ersten Monate des Jahres 1877, verglichen mit den gleichen Zeiträumen des Vorjahres.....	Bd.	XXV. März, bis Dezbr.-H.	
für Januar bis Dezember 1878.....	»	XXX. Januar, bis Dezbr.-H.	
»    »    »    » 1879.....	»	XXXVII. Januar, bis Dezbr.-H.	
Der Werth der Waaren-Ausfuhr aus Deutschland nach den Vereinigten Staaten von Amerika in den Jahren 1874/75 und 1875/76.....	»	XX.	©. VIII. 66
für 1876/77.....	»	XXV. Oktbr.-H.	» 85
» das Quartal Januar bis März 1878.....	»	XXX. Mai-H.	» 1
» 1. Oktober 1878/79.....	»	XLIII.	» II. 84
Werth der Ausfuhr nach den Vereinigten Staaten von Amerika aus Deutschland und Frankreich.....	»	XXV. Jan.-H.	» 64

### VIII. Statistik der Dampfkessel und Dampfmaschinen, sowie der Dampfkessel-Explosionen.

Die Dampfkessel und Dampfmaschinen.....	Bd.	XLIII.	©. IV. 1
Die Dampfkessel-Explosionen während des Jahres 1877.....	»	XXX. Dezbr.-H.	» 1*
für 1878.....	»	XXXVII. Septbr.-H.	» 1
» 1879.....	»	XLIII.	» XI. 1*
» 1880.....	»	XLVIII.	» VII. 1
» 1881.....	»	LIII.	» X. 157
» 1882.....	»	LIX.	» X. 153
» 1883.....	Monatsh.	1884	» IX. 39
» 1884.....	»	1885	» IX. 1

### IX. Preisstatistik.

Monatliche Durchschnittspreise wichtiger Waaren im Großhandel. Seit Februarheft 1879 (in diesem für Januar und Februar 1879) in jedem Monatshefte; für das betr. Jahr zusammengefaßt je im letzten Hefte des Jahrgangs.

### X. Statistik der Reichstagswahlen.

Zur Statistik der Wahlen für die zweite Legislaturperiode (1874) des deutschen Reichstags.....	Bd.	VIII.	©. II. 73
Ausführliche Statistik der Wahlen für die erste und zweite Legislaturperiode (1871 und 1874) des deutschen Reichstags.....	»	XIV.	» V. 1
Statistik der Wahlen für die dritte Legislaturperiode (1877) des deutschen Reichstags.....	»	XXXVII. Juni-H.	» 1
Desgl. für die vierte Legislaturperiode (1878).....	»	XXXVII. Juni-H.	» 40
Nachtrag dazu, betr. die Begrenzung der Reichs-Wahlkreise.....	»	XXXVII. Juni-H.	» 76
Desgl. für die fünfte Legislaturperiode (1881).....	»	LIII.	» III. 1
Desgl. für die sechste Legislaturperiode (1884).....	Monatsh.	1885	» I. 105

### XI. Kriminalstatistik.

Kriminalstatistik für das Jahr 1882.....	Neue Folge.	Bd. 8.	
für 1883.....	»	» 13.	
» 1882 bis 1884. Summarische bezw. vorläufige Mittheilung.....	Monatsh.	1885	©. IX. 41



## XII. Medizinalstatistik.

## 1. Bestand des Heilpersonals und der Heilanstalten.

Die Aerzte und das medizinische Hülfspersonal, die Apotheken und die Heilanstalten, sowie die wissenschaftlichen medizinischen und pharmazeutischen Vereine im Deutschen Reiche, nach dem Bestande vom 1. April 1876. ....	Bd.	XXV. Sept.-H. S.	1
--	-----	------------------	---

## 2. Morbidität in den Heilanstalten.

Die Bearbeitung der diesbezüglichen Erhebungen ist dem Kaiserlichen Gesundheits-Amte übertragen worden. Siehe .....	Bd.	XXXVII. Jan.-H. S.	10
---	-----	--------------------	----

## XIII. Statistik der Schulbildung der eingestellten Ersatzmannschaften.

Schulbildung der im Ersatzjahre 1875/76 in die deutsche Armee und Marine eingestellten Mannschaften .....	Bd.	XXV. Febr.-H. S.	28*
für 1876/77 .....	"	XXV. Novbr.-H. "	79
" 1877/78 .....	"	XXX. Oktbr.-H. "	92
" 1878/79 .....	"	XXXVII. Oktbr.-H. "	50*
" 1879/80 .....	"	XLIII. "	VIII. 1
" 1880/81 .....	"	XLVIII. "	IX. 48
" 1881/82 .....	"	LIII. "	VIII. 30
" 1882/83 .....	"	LIX. "	VIII. 22
" 1883/84 .....	Monatsh.	1884	IX. 19
" 1884/85 .....	"	1885	VIII. 26

## XIV. Statistik der Zölle und Reichssteuern.

## 1. Gattung und Ertrag der Zölle und Reichssteuern.

## a. Zollbegünstigungen der Weinhändler.

Die den Weinhändlern im deutschen Zollgebiet gewährten Zollbegünstigungen für 1872. ....	Bd.	II.	S.	III. 47
für 1873 .....	"	VIII.	"	II. 68
" 1874 .....	"	XIV.	"	I. 153
" 1875 .....	"	XX.	"	IV. 29
" 1876 .....	"	XXV. April-H.	"	60
" das Etatsjahr 1877/78 .....	"	XXX. Juli-H.	"	51
" " " 1878/79 .....	"	XXXVII. Juli-H.	"	85
" " " 1879/80 .....	"	XLIII.	"	VIII. 6
" " " 1880/81 .....	"	XLVIII.	"	VII. 27
" " " 1881/82 .....	"	LIII.	"	VII. 39
" " " 1882/83 .....	"	LIX.	"	VII. 48
" " " 1883/84 .....	Monatsh.	1884	"	VII. 31
" " " 1884/85 .....	"	1885	"	VII. 54

## b. Zucker.

Monatliche Uebersichten über die von den Rübenzuckerfabrikanten des deutschen Zollgebiets versteuerten Rübenmengen, sowie über die Ein- und Ausfuhr von Zucker; seit Januar 1877 in jedem Monatshefte.

Produktion und Besteuerung des inländischen Rübenzuckers, sowie Ein- und Ausfuhr von Zucker im deutschen Zollgebiet für das Kampagnejahr 1871/72 .....

für 1872/73 .....	Bd.	II.	S.	1
" 1873/74 .....	"	VIII.	"	I. 40
" 1874/75 .....	"	VIII.	"	VI. 124
" 1875/76 .....	"	XIV.	"	IX. 46
" 1876/77 .....	"	XX.	"	VIII. 1
" 1877/78 .....	"	XXV. Novbr.-H.	"	59
" 1878/79 .....	"	XXXVII. Febr.-H.	"	49*
" 1879/80 .....	"	XLIII.	"	III. 25
" 1880/81 .....	"	XLIII.	"	XII. 35*
" 1881/82 .....	"	LIII.	"	I. 29
" 1881/82 .....	"	LIII.	"	XII. 1
" Nachtrag hierzu .....	"	LIX.	"	I. 85
" 1882/83 .....	"	LIX.	"	XI. 31
" Berichtigung für 1871/72 bis 1882/83 .....	Monatsh.	1884	"	V. 95
" 1883/84 .....	"	1884	"	XII. 57
" 1884/85 .....	"	1885	"	X. 45



Vorläufige Uebersicht über die Ergebnisse der Rübenzuckerfabrikation im deutschen Zollgebiet für das Kampagnejahr 1885/86 . . . . .		Statistik des Deutschen Reichs.	
Uebersicht über die Produktion von Stärkezucker im deutschen Zollgebiet		Monatsh.	1885
		S. XI. 46	
für 1872 . . . . .	Bd.	II.	14
» 1873 . . . . .	»	VIII.	I. 115
» 1874 . . . . .	»	XIV.	I. 157
» 1875 . . . . .	»	XX.	III. 108
» 1876 . . . . .	»	XXV. April-S.	59
» das Etatsjahr 1877/78 . . . . .	»	XXX. Juli-S.	55
» » » 1878/79 . . . . .	»	XXXVII. Juli-S.	89
» » » 1879/80 . . . . .	»	XLIII.	VIII. 5
» » » 1880/81 . . . . .	»	XLVIII.	VI. 56
» » » 1881/82 . . . . .	»	LIII.	VII. 38
» » Kampagnejahr 1882/83 . . . . .	»	LIX.	XI. 49
» » » 1883/84 . . . . .	Monatsh.	1884	XI. 56
» » » 1884/85 . . . . .	»	1885	X. 59

## c. Salz.

Das Salz im deutschen Zollgebiet. Produktion und Konsumtion, Besteuerung und steuerfreie Ablassung, sowie Ein- und Ausfuhr für 1872 . . . . .		Bd.	II.	S.	189
Berichtigung hierzu . . . . .		»	II.	»	II. 152
» 1873 . . . . .	»	VIII.	»	»	II. 1
» 1874 . . . . .	»	XIV.	»	»	III. 1
» 1875 . . . . .	»	XX.	»	»	IV. 47
» 1876 . . . . .	»	XXV. Juni-S.	»	»	1
Berichtigung hierzu . . . . .		»	XXV. Dezbr.-S.	»	88
» das Etatsjahr 1877/78 . . . . .	»	XXX. Sept.-S.	»	»	39
» » » 1878/79 . . . . .	»	XXXVII. August-S.	»	»	1
» » » 1879/80 . . . . .	»	XLIII.	»	»	IX. 17
» » » 1880/81 . . . . .	»	XLVIII.	»	»	IX. 1
» » » 1881/82 . . . . .	»	LIII.	»	»	IX. 1*
» » » 1882/83 . . . . .	»	LIX.	»	»	IX. 1
» » » 1883/84 . . . . .	Monatsh.	1884	»	»	IX. 67
Berichtigungen für die Jahre 1879/80, 1880/81, 1882/83 und 1883/84 . . . . .		»	1885	»	III. 25
» » Etatsjahr 1884/85 . . . . .	»	1885	»	»	IX. 17

## d. Tabak.

Der Tabak im deutschen Zollgebiet. Produktion und Besteuerung, Einfuhr und Ausfuhr für die Zeit vom 1. Juli 1871 bis 30. Juni 1872 . . . . .		besonders veröffentlicht.		
für 1872/73 . . . . .	Bd.	II.	S. IV. 1	
» 1873/74 . . . . .	»	VIII.	» VI. 78	
» 1874/75 . . . . .	»	XIV.	» IX. 1	
» 1875/76 . . . . .	»	XX.	» VIII. 19	
» 1876/77 . . . . .	»	XXV. Oktbr.-S.	» 1	
» 1877/78 . . . . .	»	XXXVII. Febr.-S.	» 1*	
» 1878/79 . . . . .	»	XXXVII. Oktbr.-S.	» 1*	
» 1879/80 . . . . .	»	XLIII.	» X. 153*	
Der Tabakbau und die Ergebnisse der Tabakernte im deutschen Zollgebiet				
für das Erntejahr 1880/81 . . . . .	»	XLVIII.	» IX. 30	
» » » 1881/82 . . . . .	»	LIII.	» VI. 26	
» » » 1882/83 . . . . .	»	LIX.	» VI. 110	
» » » 1883/84 . . . . .	Monatsh.	1884	» VIII. 40	
» » » 1884/85 . . . . .	»	1885	» VII. 34	
Vorläufige Nachweisungen des Flächeninhalts der mit Tabak be- pflanzten Grundstücke, sowie der Zahl der Tabakpflanzler und der Tabakpflanzungen im deutschen Zollgebiet für das Erntejahr 1885/86 . . . . .		»	1885	» IX. 46
Besteuerung des Tabaks, Ein- und Ausfuhr von Tabak und Tabak- fabrikaten, sowie Ertrag der Tabakabgaben im deutschen Zollgebiet während des Erntejahres 1880/81 . . . . .		Bd.	XLVIII.	» XII. 65
für das Erntejahr 1881/82 . . . . .	»	LIX.	» I. 54	
Berichtigung hierzu . . . . .		»	LIX.	» II. 24
für das Erntejahr 1882/83 . . . . .	Monatsh.	1884	» I. 10	
» » » 1883/84 . . . . .	»	1885	» II. 13	
» » » 1884/85 . . . . .	»	1886	» I. 20	



Tabackbau, Tabackfabrikation und Tabackhandel im Deutschen Reich und in Luxemburg nach den statistischen Ergebnissen der Arbeiten der Taback-Enquete-Kommission .....	Bd.	XLII.	Statistik des Deutschen Reichs.
---	-----	-------	---------------------------------

## e. Branntwein.

Branntweinbrennerei und Branntweinbesteuerung im deutschen Zollgebiet während des Jahres 1872 .....	Bd.	VIII.	©.	I.	58
für 1873 .....	»	VIII.	»	IV.	28
» 1874 .....	»	XIV.	»	IV.	1
» 1875 .....	»	XX.	»	VI.	28
» 1876 .....	»	XXV. Juli-H.	»		1*
» das Etatsjahr 1877/78 .....	»	XXX. Novbr.-H.	»		47
» " " 1878/79 .....	»	XXXVII. Dezbr.-H.	»		1
» " " 1879/80 .....	»	XLIII.	»	XI.	1
» " " 1880/81 .....	»	XLVIII.	»	XI.	1
» " " 1881/82 .....	»	LIII.	»	X.	174
» " " 1882/83 .....	»	LIX.	»	XI.	1
» " " 1883/84 .....	Monatsh.	1884	»	XI.	64
» " " 1884/85 .....	»	1885	»	XI.	1
Materialverbrauch der Brennereien innerhalb des Reichssteuergebiets in den Jahren 1872 bis 1879/80 .....	Bd.	XLVIII.	»	V.	32

## f. Bier.

Bierbrennerei und Bierbesteuerung im deutschen Zollgebiet für 1872 .....	Bd.	VIII.	©.	I.	14
» 1873 .....	»	VIII.	»	IV.	1
» 1874 .....	»	XIV.	»	III.	66
» 1875 .....	»	XIV.	»	VII.	56
» 1876 .....	»	XX.	»	VI.	1
» 1876 .....	»	XXV. August-H.	»		1
» das Etatsjahr 1877/78 .....	»	XXX. Septbr.-H.	»		11
» " " 1878/79 .....	»	XXXVII. Novbr.-H.	»		1*
» " " 1879/80 .....	»	XLIII.	»	XI.	29
» " " 1880/81 .....	»	XLVIII.	»	X.	153
» " " 1881/82 .....	»	LIII.	»	X.	202
» " " 1882/83 .....	»	LIX.	»	XI.	51
» " " 1883/84 .....	Monatsh.	1884	»	XI.	37
» " " 1884/85 .....	»	1885	»	XI.	27

## g. Stempelsteuer.

Nachweisung des Verbrauchs von gestempelten Wechselblankets und Wechselstempelmarken, sowie der Einnahme an Wechselstempelsteuer im Deutschen Reich für 1873 .....	Bd.	VIII.	©.	I.	116
» 1874 .....	»	XIV.	»	I.	134
» 1875 .....	»	XX.	»	II.	134
» 1876 .....	»	XXV. Febr.-H.	»		26*
» das Etatsjahr 1877/78 .....	»	XXX. Juni-H.	»		10
» " " 1878/79 .....	»	XXXVII. Mai-H.	»		10
» " " 1879/80 .....	»	XLIII.	»	VI.	12
» " " 1880/81 .....	»	XLVIII.	»	VI.	54
» " " 1881/82 .....	»	LIII.	»	VI.	44
» " " 1882/83 .....	»	LIX.	»	V.	7
» " " 1883/84 .....	Monatsh.	1884	»	V.	8
» " " 1884/85 .....	»	1885	»	V.	37*
Übersicht über die Spielkarten-Fabriken und den Verkehr mit Spielkarten im Deutschen Reich für das Etatsjahr 1879/80 .....	Bd.	XLIII.	»	VI.	10
» für das Etatsjahr 1880/81 .....	»	XLVIII.	»	VI.	52
» " " 1881/82 .....	»	LIII.	»	V.	1
» " " 1882/83 .....	»	LIX.	»	V.	4
» " " 1883/84 .....	Monatsh.	1884	»	VI.	66
» " " 1884/85 .....	»	1885	»	VI.	2
Die ausländischen Inhaberpapiere mit Prämien im Deutschen Reich, abgestempelt in Folge Reichsgesetzes vom 8. Juni 1871 .....	Bd.	II.	»	III.	1



## h. Einnahmen an Zöllen und Reichssteuern überhaupt.

Übersicht über die Einnahmen an Zöllen und gemeinschaftlichen Verbrauchs- und Stempelabgaben im Deutschen Reiche für 1873, nach Direktivbezirken .....		Bd.	Statistik des Deutschen Reichs.	©.	IV.	78
für 1874 .....		»	II.	»	I.	118
» 1875 .....		»	XX.	»	II.	119
» 1876 .....		»	XXV. Febr.-S.	»		10*
nach Hauptamtsbezirken für 1873.....		»	VIII.	»	I.	106
für 1874 .....		»	XIV.	»	I.	109
» 1875 .....		»	XX.	»	II.	109
» 1876 .....		»	XXV. Febr.-S.	»		1*
» das Etatsjahr 1877/78.....		»	XXX. Juni-S.	»		1
» » » 1878/79.....		»	XXXVII. Mai-S.	»		1
» » » 1879/80.....		»	XLIII.	»	VI.	1
» » » 1880/81.....		»	XLVIII.	»	VI.	9
» » » 1881/82.....		»	LIII.	»	VI.	1
» » » 1882/83.....		»	LIX.	»	VI.	102

## 2. Verwaltung der Zölle und Reichssteuern.

## a. Aemter-Verzeichnisse.

Verzeichnisse der wichtigeren Zoll- und Steuerstellen des deutschen Zollgebiets. Nach dem Stande am 1. April 1874. 4 Hefte und Register. (Durch eine vom Reichsfinanzamt bearbeitete neue Auflage inzwischen ersetzt.)  
 Karte des deutschen Zollgebiets, enthaltend die Grenzen der Bezirke der Zoll- und Steuerdirektionen und Hauptämter, sowie die Sitze der mit Erhebung von Zöllen und gemeinschaftlichen Verbrauchssteuern betrauten Zoll- und Steuerstellen, nach dem Stande vom 1. Juli 1880. Maßstab 1 : 1 250 000, in 4 Blättern.

} besonders  
veröffentlicht.

## b. Organisation der Zoll- und Steuerverwaltung.

Statistik der Organisation der Zoll- und Steuerverwaltung des Deutschen Reichs nach dem Stande des Jahres 1872..... Bd. VI. ©. I. 1

## c. Geschäftsthätigkeit der Zoll- und Steuerverwaltung.

Geschäftsstatistik der Zollverwaltung des Deutschen Reichs		Bd.	©.	II.	3	
für 1872 .....		»	VI.	»	V.	1
» 1873 .....		»	VIII.	»	VIII.	1
» 1874 .....		»	XIV.	»	V.	1
» 1875 .....		»	XX.	»		27
» 1876 .....		»	XXV. August-S.	»		1
» das Etatsjahr 1877/78.....		»	XXX. Novbr.-S.	»		45
» » » 1878/79.....		»	XXXVII. August-S.	»		

## 3. Straffälle in Bezug auf Zölle und Reichssteuern.

Statistik der Straffälle in Bezug auf die Zölle und Steuern des Deutschen Reichs bezw. Zollgebiets

für 1872 .....		Bd.	©.	III.	3	
» 1873 .....		»	VI.	»	V.	49
» 1874 .....		»	VIII.	»	VIII.	46
» 1875 .....		»	XIV.	»	V.	46
» 1876 .....		»	XX.	»		1*
» das Etatsjahr 1877/78.....		»	XXV. August-S.	»		11
» » » 1878/79.....		»	XXXVII. Jan.-S.	»		1
» » » 1879/80.....		»	XXXVII. Novbr.-S.	»		1*
» » » 1880/81.....		»	XLIII.	»	XII.	1*
» » » 1881/82.....		»	XLVIII.	»	VIII.	1*
» » » 1882/83.....		»	LIII.	»	IX.	1
» » » 1883/84.....		»	LIX.	»	VII.	37
» » » 1884/85.....		Monatsh.	1884	»	VIII.	49
» » » 1885.....		»	1885	»	VIII.	1



Sämtliche Veröffentlichungen des Statistischen Amtes sind durch die Verlagshandlung Puttkammer und Mühlbrecht, Berlin NW. Unter den Linden 64, sowie durch jede andere Buchhandlung, die Monatshefte auch durch die Postanstalten zu nachstehenden Preisen zu beziehen:

Statistik des Deutschen Reichs. (Erste Reihe):

(Die mit einem Stern versehenen Nummern bezeichnen in der »Ersten Reihe« die Vierteljahrs- bez. Monatshefte.)

Bd.	Mark	Bd.	Mark	Bd.	Mark	Bd.	Mark
I.	17	XVIII.	12	XXXIV. Th. 1.	15	XLVIII.*	18
II.*	12	XIX.	9	»	2. 12	XLIX.	12
III.	9	XX.*	12	XXXV.	» 1. 20	L.	12
IV.	8	XXI.	12	»	» 2. 10	LI.	12
V.	12	XXII.	12	XXXVI.	9	LII.	9
VI.	5	XXIII.	12	XXXVII.*	18	LIII.*	18
VII.	9	XXIV.	9	XXXVIII.	12	LIV.	12
VIII.*	12	XXV.*	18	XXXIX.	12	LV.	12
IX.	9	XXVI.	12	XL.	12	LVI.	12
X.	8	XXVII.	12	XLI.	9	XVII.	9
XI.	12	XXVIII.	12	XLII.	12	LVIII.	9
XII.	9	XXIX.	9	XLIII.*	18	LIX.*	18
XIII.	12	XXX.*	18	XLIV.	12	LX.	12
XIV.*	12	XXXI.	12	XLV.	12	LXI.	12
XV.	10	XXXII.	12	XLVI.	12	LXII.	12
XVI.	12	XXXIII.	12	XLVII.	9	LXIII.	9
XVII.	12						

Statistik des Deutschen Reichs. Neue Folge:

Bd.	Mark	Bd.	Mark	Bd.	Mark	Bd.	Mark
1.	6	6. Th. 2.	6	10.	7	15.	7
2.	15	7. Abschn. 1.	12	11.	10	16.	6
3.	8	» 2.	11	12.	5	17.	10
4.	30	8.	10	13.	10		
5.	10	9.	12	14.	12		

Monatshefte zur Statistik des Deutschen Reichs, Jahrg. 1884, 1885 und 1886: für den Jahrgang 18,00 Mark  
 Statistisches Jahrbuch für das Deutsche Reich, Jahrg. 1 bis 7 — 1880 bis 1886 — je . . . 2,40 »  
 Karte des Deutschen Zollgebiets . . . . . 5,00 »  
 Atlas der Bodenkultur des Deutschen Reichs . . . . . 15,00 »



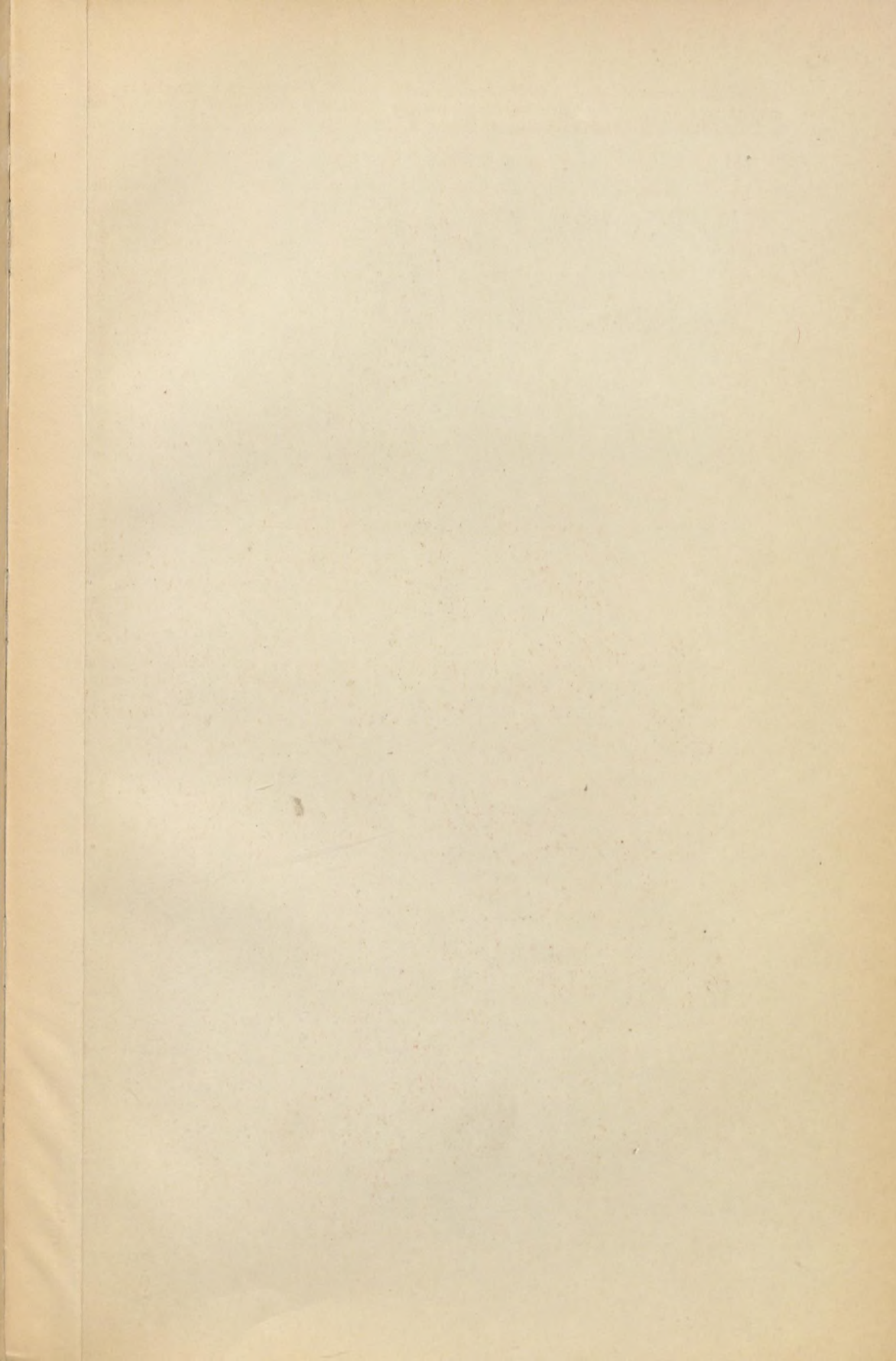



# REICHSTAGSWAHLEN von 1884. WAHLBETHEILIGUNG.

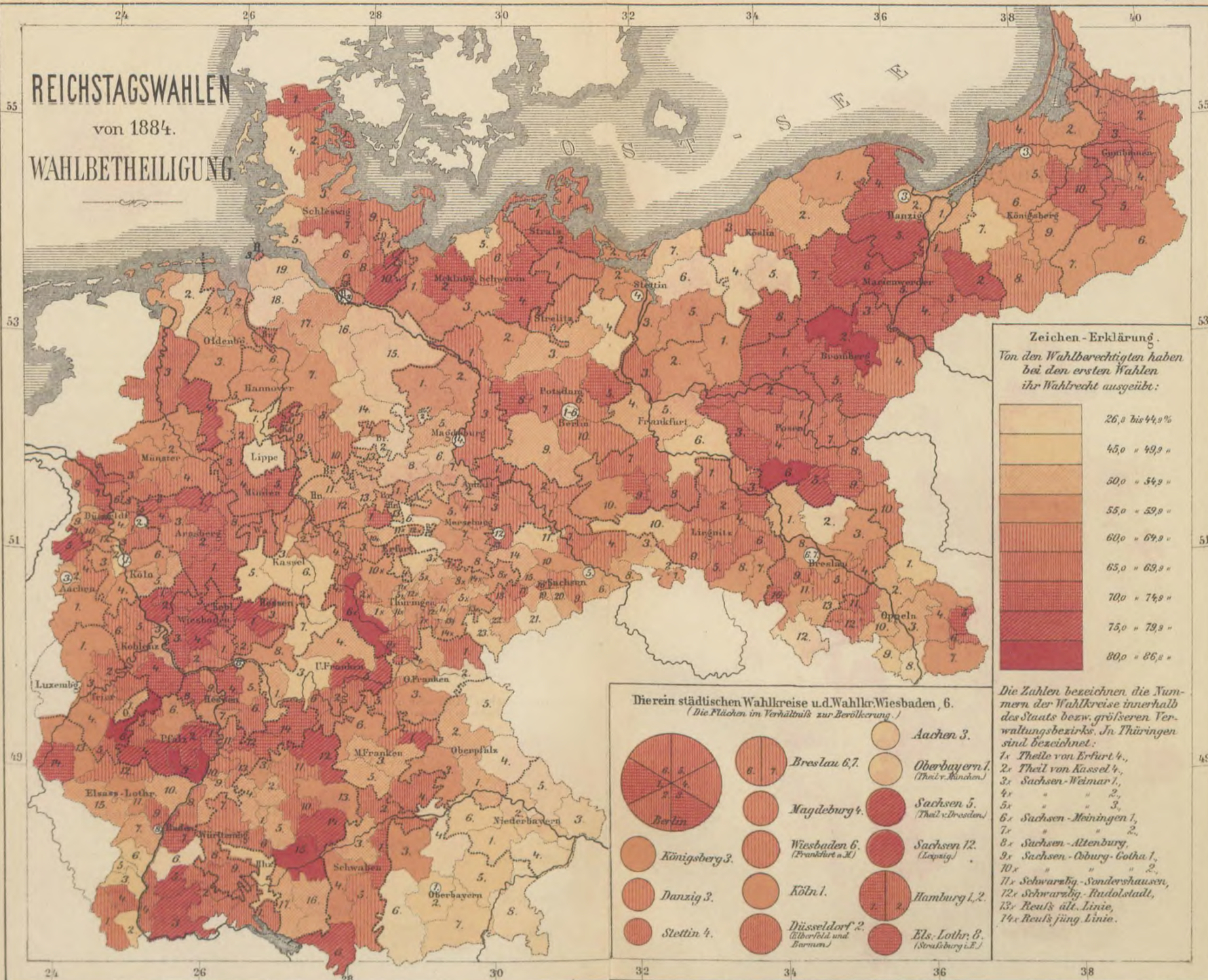

**Zeichen - Erklärung.**  
Von den Wahlberechtigten haben bei den ersten Wahlen ihr Wahlrecht ausgeübt:

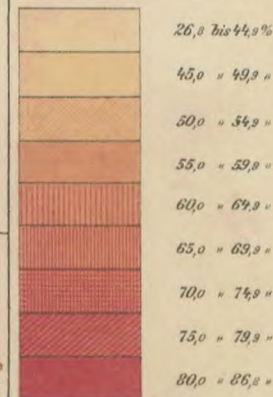

**Die rein städtischen Wahlkreise u.d. Wahlkr. Wiesbaden, 6.**  
(Die Flächen im Verhältnis zur Bevölkerung.)



Die Zahlen bezeichnen die Nummern der Wahlkreise innerhalb des Staats bzw. größeren Verwaltungsbezirks. In Thüringen sind bezeichnet:

- 1x Theile von Erfurt 4.,
- 2x Theil von Kassel 4.,
- 3x Sachsen - Weimar 1.,
- 4x " " 2.,
- 5x " " 3.,
- 6x Sachsen - Meiningen 1.,
- 7x " " 2.,
- 8x Sachsen - Altenburg,
- 9x Sachsen - Obdury - Gotha 1.,
- 10x " " 2.,
- 11x Schwarzburg - Sondershausen,
- 12x Schwarzburg - Rudolstadt,
- 13x Reuß alt. Linie,
- 14x Reuß jüng. Linie.











# REICHSTAGSWAHLEN

von 1884.

## Parteistellung der Abgeordneten und ihrer Haupt-Gegenkandidaten.

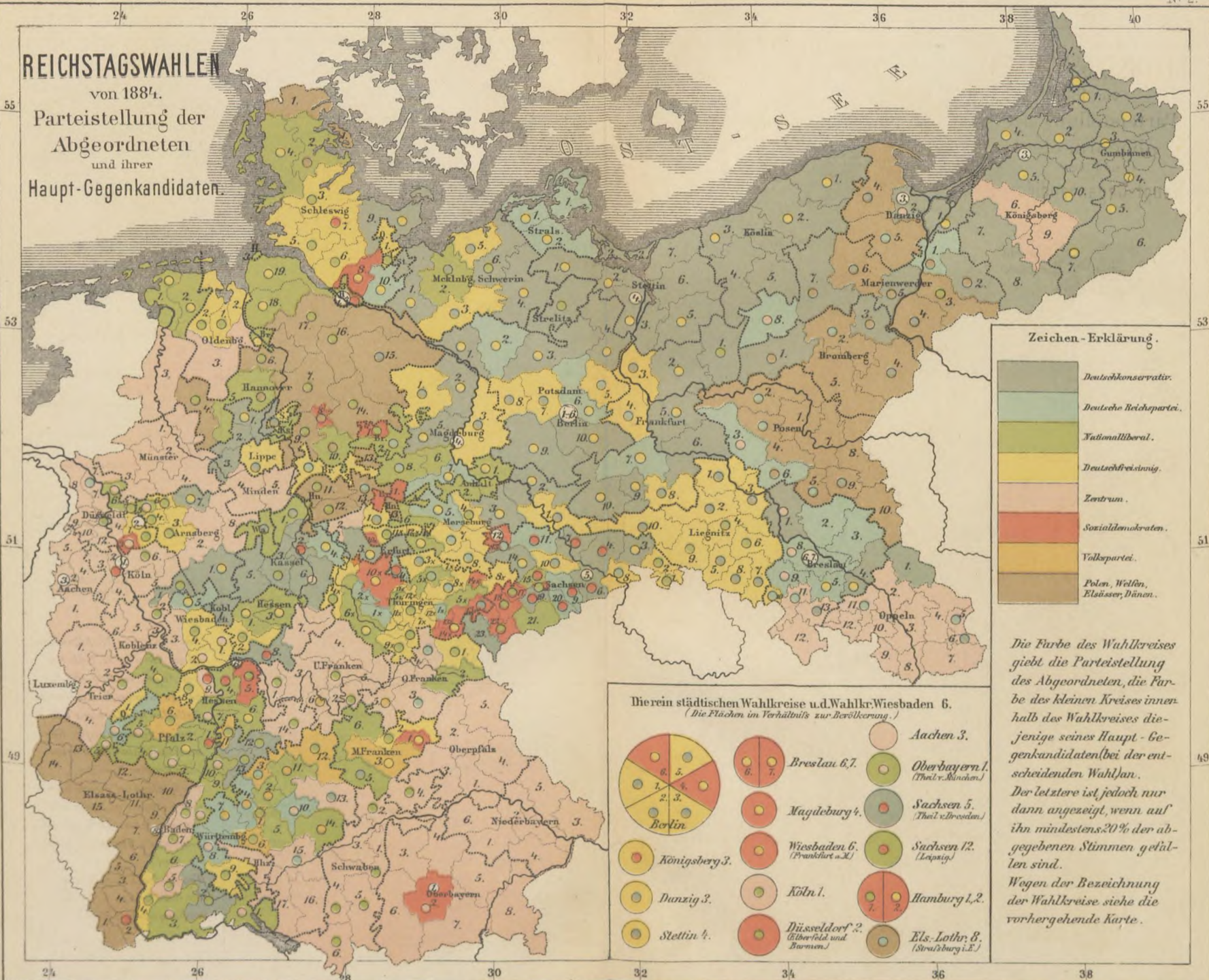

### Zeichen - Erklärung.



Die Farbe des Wahlkreises giebt die Parteistellung des Abgeordneten, die Farbe des kleinen Kreises innerhalb des Wahlkreises diejenige seines Haupt-Gegenkandidaten (bei der entscheidenden Wahl) an. Der letztere ist jedoch nur dann angezeigt, wenn auf ihn mindestens 20% der abgegebenen Stimmen gefallen sind. Wegen der Bezeichnung der Wahlkreise siehe die vorhergehende Karte.

### Die rein städtischen Wahlkreise u.d. Wahlkr. Wiesbaden 6.

(Die Flächen im Verhältnis zur Bevölkerung.)









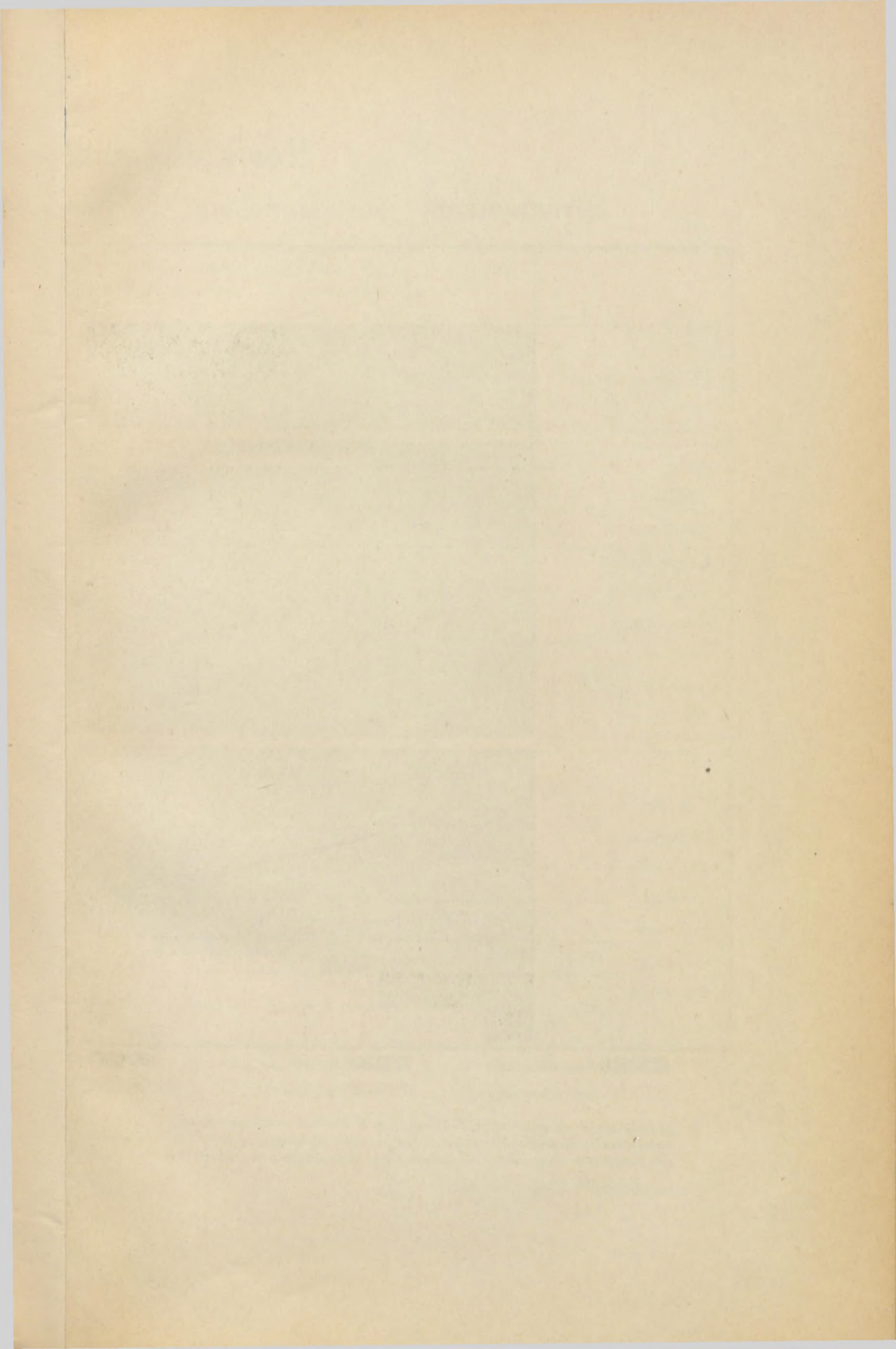



# Reichstagswahlen von 1884.

Stimmenzahl der einzelnen Parteien<sup>1)</sup> und ihre Vertretung im Reichstage.

Nº 3.

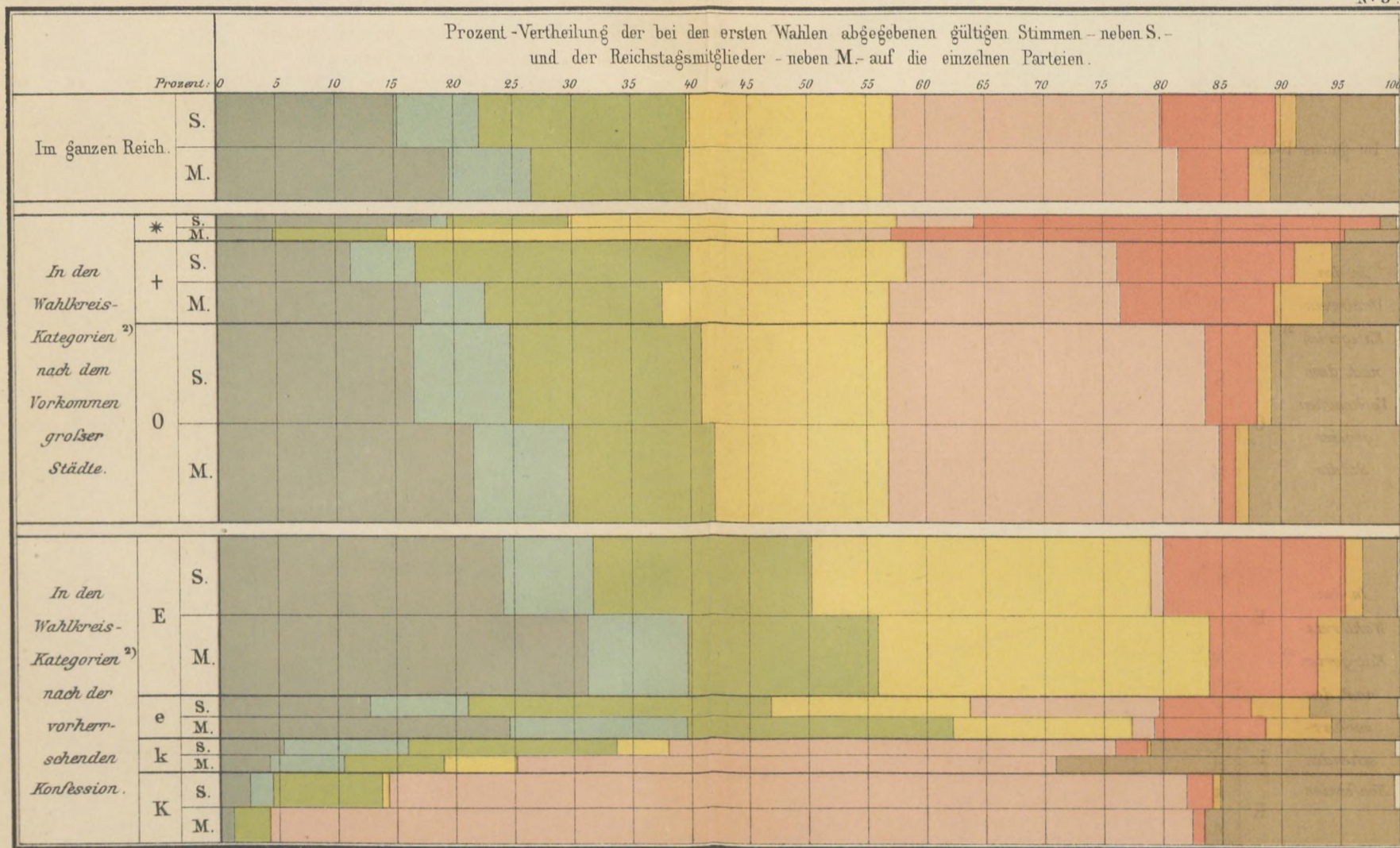

<sup>1)</sup>  Deutschkonservativ,  Freikonservativ,  Nationalliberal,  Deutschfreisinnig,  Zentrum,  Sozialdemokraten,  Volkspartei,  Polen, Welfen, Elsässer, Dänen,  Unbestimmt.

<sup>2)</sup> Es bedeutet: \* reinstädtische Wahlkreise; + Wahlkreise, welche aus einer großen Stadt (von mindestens 20000 Einwohnern) und einem Landbezirk bestehen, 0 Wahlkreise ohne große Städte; E und e überwiegend erangelische Wahlkreise, erstere mit mindestens 75% erangelischer Bevölkerung, k und K überwiegend katholische Wahlkreise, letztere mit mindestens 75% katholischer Bevölkerung. Die Höhe der Streifen entspricht der Zahl der Wahlberechtigten der betreffenden Wahlkreis-Kategorie.







300  
QG  
200

S797

-7.  
1886

N12<914758231180



UNI.BIBLIOTHEK MANNHEIM

WISSENSCHAFTLICHE STADTBIBLIOTHEK MANNHEIM	
INV.NR.	Zs
SEITE	2172



