

**Universitätsbibliothek Mannheim**

**Compendium geographiae ecclesiasticae universalis**

**Stadel, Johann Karl von**

**[Romae], 1712**

**urn:nbn:de:bsz:180-digad-953**

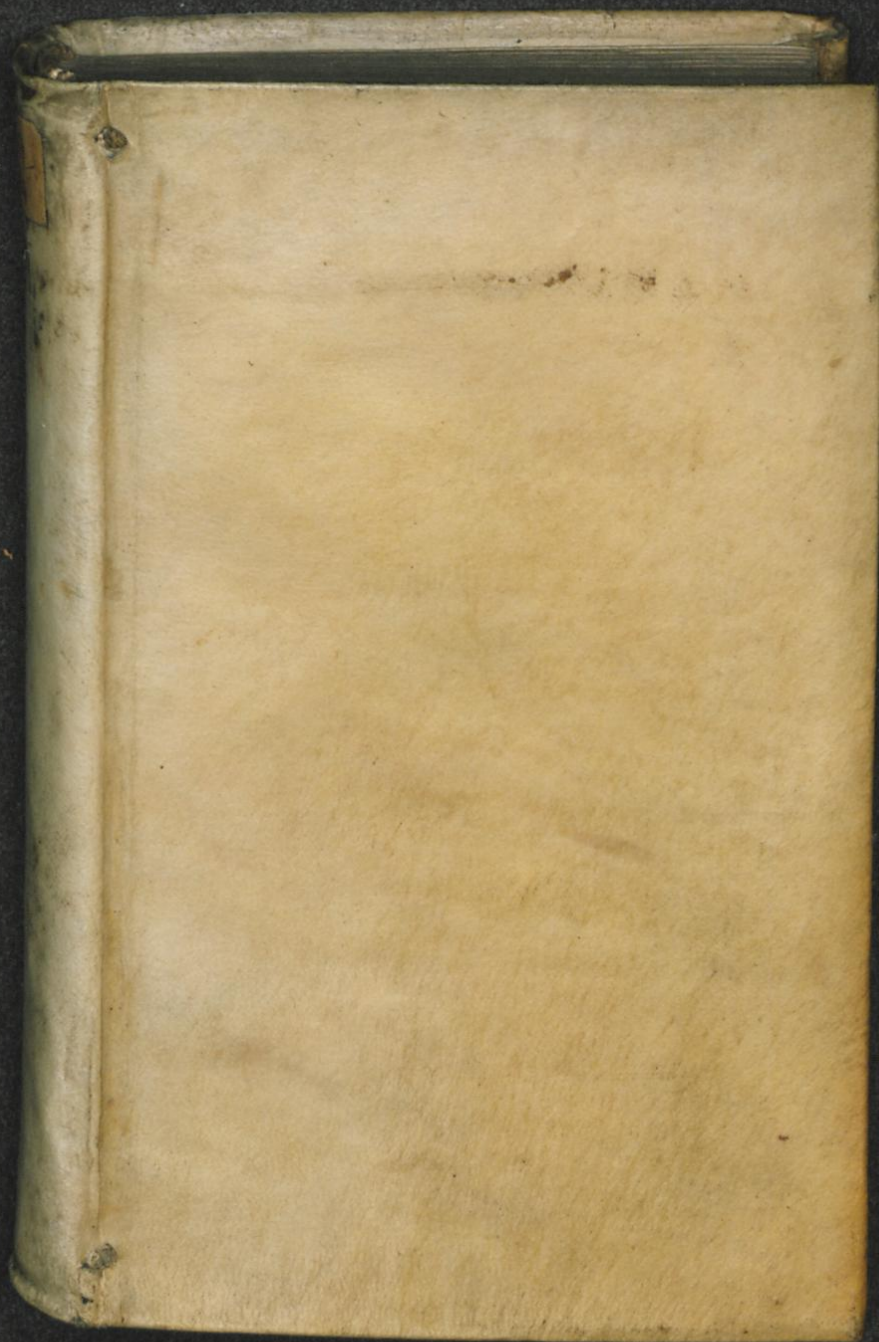

C. B.

BIBLIOTHEK  
DESBILLONS  
MANNHEIM

24.54  
89

H 230 D 17.

1  
5

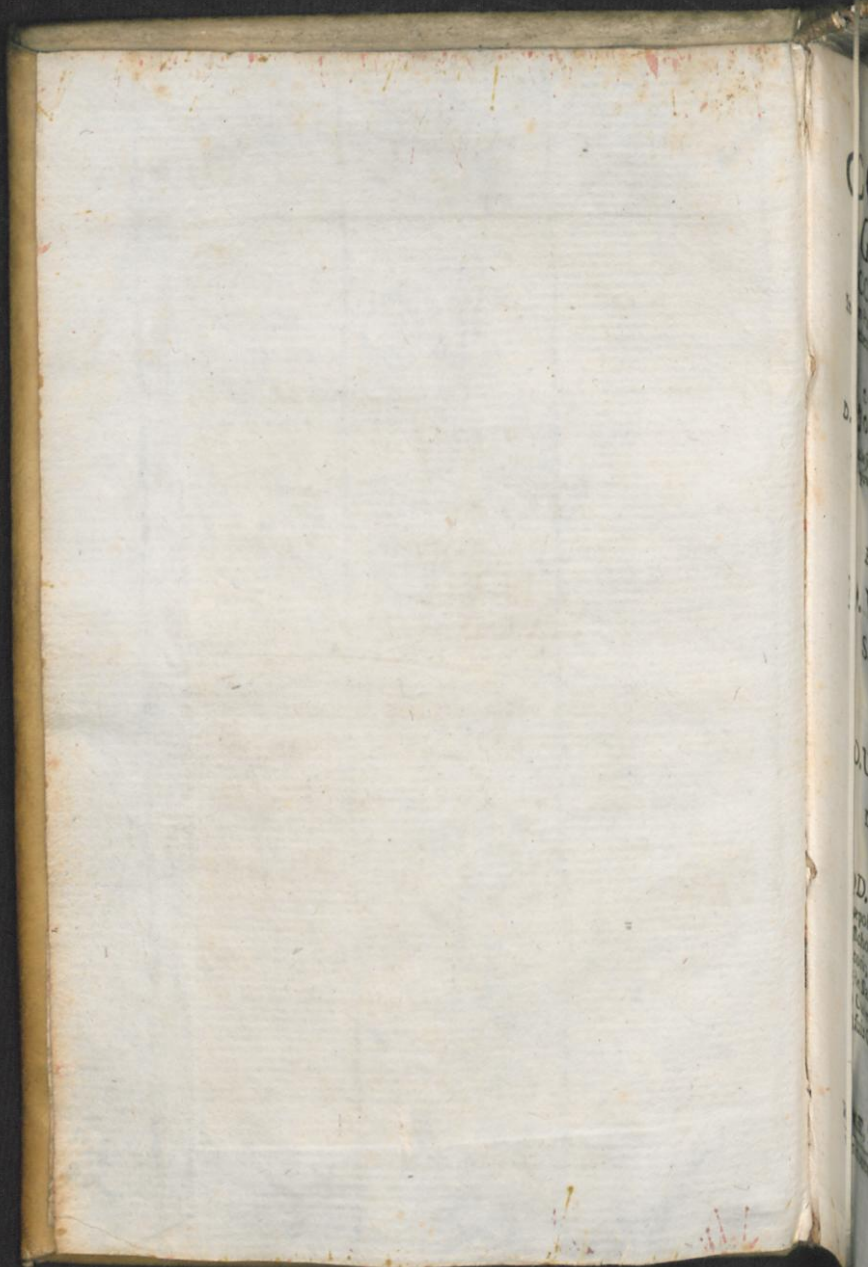

# COMPENDIUM GEOGRAPHIÆ

## ECCLESIASTICÆ UNIVERSALIS

In quo Patriarchatum, Archi- & Episcopatum, per totum  
Orbem diffusorum modernus Status exponitur, cum  
rebus notabilioribus Provinciarum.

COMPOSITUM AB ABBATE

D. JOANNE CAROLO A STADEL;

*Ecclesiarum Cathedralis Curiensis, & Equestris Wimpinensis Canonico, Consiliario Ecclesiastico Serenissimi Principis Electoris Palatini &c.*

DEDICATUM

*Eminentissimi, ac Reverendissimi Principi ac D.*

D. VINCENTIO MARIÆ,

S. R. E. CARD. URSINO,

*Ep. Tuscul. Archi-Episcopo Beneventano &c.*

UT I ET

*Reverendissimo, & Celsissimo Domino.*

D. ULRICO, EPISCOPO CURIENSI,

S. R. I. PRINCIPI,

*Domino in Furstenburg, & GrosOenglingen &c.*

NEC NON

*Reverendissimi, & Illustrissimis Dominis.*

DD. RUDOLPHO, COMITI DE SALES,

*Præposito; Ulrico de Caduf, Decano; Joanni de Petralla, Scholastico; Rudolpho Iosepho Baroni de Halden, Cantori; Ulrico de Vincentiis, Custodi; Joanni Lucio, Comiti de Sales, Sextario; nec non reliquis ejusdem Cathedralis Curiensis Canonicis residentibus, & non residentibus, DD. suis Confratribus.*



SUMPTIBUS AUCTORIS

ROMÆ, Typis Rocchi Bernabò. 1712. )( *Sup. Permissu.*

Venduntur in Bibliotheca Erasmi Sylvestri, in Foro Agonali,  
prope Ecclesiam S. Agnetis.

COMPENDIUM  
GEOGRAPHICAE

ECCLIASTICAE UNIVERSALIS  
In quo Palaestina, Aethiopia, Egyptus, per totam  
Orbem Africanam, Indiae, Sinae, Japoniae, Siam,  
Sedae, Arabiae, Persiae, Tartariae, Moscoviae,  
Sibiriae, Novae Hollandiae, Australiae.

COMPOSITUM AB ABBATE  
D. JOHANNES CAROLO  
*Imprimatur*

Si videbitur Reverendis. Patri Magistro  
Sacri Palatii Apostolici.

D. De Zaulis Archiep. Theod. Vicesgerens.

P. VINCENTIO MARIAE

S. R. E. CARD. URSSINO  
*Imprimatur*

Fr. Gregorius Sellari Sac. Apost. Palatii  
Magister Ordinis Praedic.

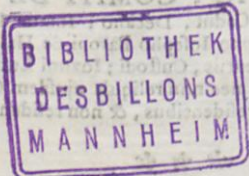

*Em.<sup>me</sup>, & Rev.<sup>me</sup> Princeps*  
CARD. ARCHI-EPISCOPE.

*Rev., & Cels.<sup>me</sup> Princeps* EPISCOPE.

*Rev., & Ill.<sup>mi</sup> Domini* CANONICI.



YPORUM lux nimium  
pallefcit, & obliuiofis  
admodum obnoxia eft te-  
nebris, nifi aliquorum in-  
gentium nominum splen-  
doribus inclarefcit, e-  
etiam ad memoriam Pofteritatis. Unde  
cum cogitaverim, quofnam ad hunc  
effectum feligerem; Veftra Eminentia  
Archi-Epifcopalis; Veftra Celfitudo  
Epifcopalis, & vos Reverendiffimi mei  
Domini Canonici, mihi potiores vifi  
eftis, quorum nomina huic Compendio



Geographiæ Ecclesiasticæ Universalis præponerem, veluti in argumenta præclarorum in Litteraria Republica Operum; laudent cæteri, ut plausum suis impressionibus captent, vel res ipsas, quas publicæ committunt censuræ, vel etiam Auctorem ipsum. Ego vero, ut opinionem, & pretium huic libro conciliem, illum Eminentia Archi-Episcopali, Celsitudini Episcopali, & Reverendissimis Dominationibus Vestris humillimè devoveo, gloriosis his contentus nominibus, quæ oculos omnium allicere possint ad legendos hos Geographiæ Ecclesiasticæ flores, qui cum adeo benigna sortiti sint astra in ortu suo, non nisi laudatas, & satis diuturnas promittunt ætates. Quis enim non plurtmi faciat illud opus; quod sub auspiciis unius Eminentissimi Principis Cardinalis Archi-Episcopi, & alterius Imperii Principis Episcopi, nec non sub nomine Canonorum alicujus Cathedralis Germaniæ, nobilitate, Doctrinâ, & rerum gerendarum dextertate

tate præclarorum prodit in lucem ;  
Nam non solum eundem Emin. Card.  
Archi-Episcopum , præstantissima Ma-  
jorum , Principum Gravinensium no-  
mina decorant ; cum idem , & Sacro  
Prædicatorum Ordini , Purpuratorum  
Collegio , sed & Universo Mundo ad-  
mirationi sit ; nihil hic dicam de Pasto-  
rali zelo , imo Apostolico , qui Vestram  
Eminentiam Archi-Episcopalem , Ve-  
stram Celsitudinem Episcopalem Cu-  
riensem , reliquosque ejusdem Cathed-  
ralis Canonicos , meos DD. Confrat-  
res , singulos gloriosè concomitatur ;  
ita ut hic Liber sine tali Purpurato Ar-  
chi-Episcopo , juncto alio Principe , &  
Episcopo Germano , & sine Vobis Re-  
verendissimis meis Canonicis lucem pu-  
blicam aspicere nequaquam voluerit ,  
maximè cum de Archi- & Episcopatibus ,  
Dignitatibus , Canonicatibus , Beneficiis ,  
& aliis rebus Vobis apprimè cognitis ,  
ad majorem Dei Gloriam , & ad noti-  
tiam singulorum , ex professo , hic ege-  
rim . Illud igitur superest , ut Vos Ma-  
gni

gni Præfules, & Vos Domini mei Canonici, benignis vultuum auris, excipiat meum hoc obsequium; quod ego tam publicâ significatione testatum esse volo. Erubescant alii ad nomen servitutis sed ego servitorem in Vesta Eminentia Archi-Episcopali, Vestra Celsitudine Episcopali, & Vestris Dominationibus meam, adeo decoram mihi puto, ut eam typorum æternæ tradam memoriæ, ut hæc nostra, & consecutura ætas sciat, me eidem esse devotissimum. Ita profitetur Eminentia, Celsitudinis, & Dominationum Vestrarum

Dabam Romæ, in meo Musæo 29<sup>o</sup>  
Martii 1712.

*Servus infimus*  
Ioannes Carolus de Stadel, Canonicus Cathed.  
Curiensis, Consiliarius Ecclesiasticus Ser.  
Princ. Electoris Palatini.

PRÆ-

# PRÆFATIO

Ad Lectorem.

**N**ecessarium fore arbitratus sum scribere non-  
nihil de statu presentis singulorum Archi-  
Episcopatum totius Orbis; & cum de hac re  
quidem aliqui; aut nimis fuse, aut nimis breviter;  
aut de certis Provinciis tantum, aut nihil tractave-  
rint, eam materiam ad talem formam redigere conatus  
sum, ut nec de nimia brevitate, nec de vasta amplitu-  
dine argui possem, mediocritatem observando. Unde,  
quod Abbas Ughellus de Italia Sacra novem majoribus  
tomis eruditè explicavit: quod Rocchus Pirrhus de Si-  
cilia Sacra tribus tomis distinxit: quod Franciscus de  
Vico de Sardinia duobus tomis in lingua Hispanica  
doctè collegit: quod Fratres Sammaritani, de Gallia  
Christiana quatuor tomis extenderunt: quod P. Buceli-  
nus, & Jacobus Imhof, de Germania seu Imperii  
Proceribus, & Bleau pluribus tomis exposuerunt; &  
quod alii de Hispania, Partibus Septentrionalibus,  
Occidentalibus, Meridionalibus, & Orientalibus con-  
scripserunt, mediocribus constrinxi terminis, simplici-  
us stylo, mutationes decursu temporis factas obser-  
vando, & sic ad Dei gloriam, proximi recentiore  
notitiam, & salutem, improbo labore, quasi novum  
opus confeci. Tu eo utere, & defectibus forsan in eo  
commisissis fraternè ignosce, Vale.

COM.

mi mei Ca-  
ris, exci-  
quod ego  
atum esse  
en servitu-  
esta Emi-  
tra Cella-  
Domina-  
ram mihi  
æ tradam  
consecu-  
sse devine-  
ninentiæ,  
m Vestra-

Iulæo 20.

infirmus  
onicus Cathol.  
lestatius Sep-  
ris Palatini.

PRÆ-

## Errores Typographici emendandi.

f. 5. loco *tutelanis*, l. *Tutelavis*. f. 12. loco 1902. l. 1903.  
f. 16. loco *conjunxit*, l. *conjunxit*. f. 27. loco *d*, l. *anno*. f. 13.  
loco *alips*, l. *alias*. f. 33. loco *Divitas*, l. *Civitas*. f. 33. loco  
158. l. 1581. f. 37 loco *lingua*, l. *lingua*. f. 40. loco *Cleivio-*  
*rum*, l. *Clericorum*. f. 49. loco *Tolentinati*, l. *Tolentinati*.  
f. 50. loco *hostiam*, l. *Hostiam*, f. 52. loco *Pontificus* l. *Ponti-*  
*ficius*. f. 37. loco *Flaminidis*, l. *Flaminia*. f. 55. loco *Christo-*  
*ppori*, l. *Christopori*. f. 72. loco *ub*, l. *ab*. f. 72. loco *commen-*  
*dare* l. *commendare*. f. 75. loco *unum* l. 2. f. 76. loco *Sancti*, l.  
*Sanctorum*. f. 110. loco 2190. l. 1190. f. 111. loco *apellantur*,  
l. *apellantur*. f. 111. loco *Michaeelis*, l. *Micbaelis*. f. 147. loco  
*levis*, l. *leucis*. f. 152. loco *quisquis*, l. *quibus*. f. 166. loco *Epi-*  
*scopalibus*, l. *Episcopalibus*. f. 167. loco *frustra*, l. *frustra*.  
f. 172. loco *Devusano*, l. *Devusano*. f. 176. loco *Ulyssiponen-*  
*sis*, l. *Ulyssiponen-*.



COMPENDIUM  
GEOGRAPHIÆ  
ECCLESIASTICÆ UNIVERSALIS.  
PROLEGOMENON

*De Descriptione, seu divisione Geographiæ Ecclesiasticæ.*



Geographia Ecclesiastica Universalis, nihil aliud est; quam descriptio Orbis Patriarchatum, Archi- & Episcopatum, Abbatiarum, rerumque similibus. Quinque autem præcipui Orbis Patriarchæ à multis retro sæculis sunt habiti, Romanus, Constantinopolitanus, Alexandrinus, Antiochenus, & Hierosolymitanus. Quatuor ultimi sunt Orientis; Primus occidentis, sub quo comprehenduntur Aquilejensis, & venetus Patriarchatus.

# LIBER PRIMUS.

## *De Patriarchatu Romano.*



**O**MNIUM Patriarchatum Princeps Romanus audit, adeoque Patriarcharum Episcopus, à *Cassodoro*, Variar. lib. 9. Epist. 15., & eadem Sententia Pater Patrum, à Magno illo *Athanasio*, aliisque Episcopis, Epistola ad Liberium meritò nuncupatus. Huic præter summam universæ in terris Ecclesiæ Præfecturam, ac Procuracionem, totiùs insuper occidentis cura peculiaris incumbit.

### CAPUT I.

#### De Italiæ Provinciis in genere, & numero Archiepiscopatum.

**I**N Italia, vicinisque Insulis, triginta sex Metropolitani, sive Archi-Episcopi, & consequenter juxta Sacros Canones totidem numerantur Provinciæ; nam ultra Romanum Pontificem, sunt hodiè in Ditionibus Pontificiis, Archi-Episcopi: *Ravennas*, *Bononiensis*, *Firmanus*, *Urbinate*nsis. In Regno Neapolitano *Rhegiensis*, *Consentinus*, *Rossanensis*, *San-Severinas*, *Compsanus*, *Acheruntinus*, *Baren*sis, *Tranen*sis, *Sipontinus*, *Beneventanus*, *Salernitanus*, *Amalphanus*, *Nazarenus*, *Surrentinus*, *Neapolitanus*.

AUS,

3

nus, Capuanus, Lancianensis, Theatinus, Brun-  
dusinus; in Herruria, Pisanus, Senensis, & Flo-  
rentinus; in reliquis Partibus Italiae, ultra Patri-  
archam Venetum, Mediolanensis, Januensis, Ta-  
rentasienfis, Taurinensis; in Sicilia, Panormita-  
nus, Montis Regalis, Messanensis; in Sardinia,  
Calaritanus, Turritanus, & Arborensis.

## CAPUT II.

### De Exemptis sex Episcopatibus primorum sex Cardinalium.

#### §. 1. De Episcopatu ostiensi, & veliterno.

**E** piscopi ostienses suâ naturâ Cardinales sunt,  
& omnes omninò orbis Episcopos (: uno Ro-  
mano Pontifice excepto :) superant dignitate,  
Purpuratorumque habentur Decani. V. *Ferdinan-*  
*us Ughellus* impressionis Romanæ, Italiae sacrae  
fol. mihi 62. Veliternensium cura iis ex Decreto  
Eugenii III. de anno 1150. incumbit. Cathedra-  
lis Ostiensis S. Auræ, & Veliternensis S. Clementi  
dicata est, in qua sunt 14. Canonici, cum Præpo-  
sito, nominandi à Cardinale Episcopo.

#### §. 2. De Episcopatu Portuensi, sive S. Hyppolythi, Sylvæ Candidæ, seu SS. Rufinæ, & Secundæ.

Portum, Secundam Episcopalem Civitatem,  
Cardinalitiæ Dignitati annexam, non longè ab  
Ostia, ad Tyberis dexteram, ab Urbe vero 18.  
milliaribus distantem, in Theatri Speciem, in eodem

A 2                      loco,



loco, situque, quo Julius Cæsar, ad navium navigantiumque opportunitatem, usumque, ædificandam decreverat; Claudius tandem Imperator substruxit. S. Hippolytus ejusdem Civitatis Episcopus, ac gloriosus Protector, ibidem nobilem tulit palmam martyrii anno 229. Symmachus Papa, teste Hieronymo, nobile hic exstruxit Xenodochium, quo qui ad limina Apostolorum, pietatis ergo proficiscebantur, exciperentur. *Ughellus* l. c. f. 103. Calixtus II. anno 1120. Portuensi Ecclesiæ, sedem Sylvæ Candidæ, seu SS. Rufinæ, & Secundæ opportunè conjunxit, quæ tamen ante annum nonagesimum solo æquata fuit.

S. 3. *De Episcopatu Sabinensi.*

Episcopatus Sabinensis omnem eam partem complectitur, quàm hodiè Sabinam vocamus. Residentia Cardinalis Episcopi Sabinensis, aut ejusdem suffraganei, est in primario Sabinæ Regionis Oppido Malliano, Romano Senatui subjecto, ubi Cathedralis sub invocatione S. Liberatæ cum Archipresbytero, & decem Canonicis: Duæ Ecclesiæ Parochiales; tria virorum, & unum Monialium Cænobium; Mons Pietatis, & Xenodochia duo. *V. Ughellus* l. c. f. 179.

S. 4. *De Episcopatu Prænestino.*

Cathedralis Prænestinæ Patronus est S. Martyr Agapitus, in qua duodecim Canonici cum Archipresbytero, aliique clerici numerantur. Sunt ibidem intra mœnia Civitatis quatuor virorum, & unum Monialium Cænobium, pietate Bar-

Barberini Principis excitatum; Diœcesis continet  
14. loca. Valor Episcopatus secundum commu-  
nem æstimationem ad 500. scudata Romanæ Mo-  
netæ ascendere potest. V. *Ughellus* tom. 1. de Ita-  
lia Sacra fol. 222. ejus Episcopus semper Cardina-  
lis est: viginti quinque tantum milliaribus Romæ  
abest.

§. 5. *De Tusculano Episcopatu, & Lavicano.*

Paulus III. anno 1537. oppidum Frascati.  
seu Costam Tusculi, in Civitatem; & Parochia-  
lem Ecclesiam Beatæ Mariæ dicti oppidi seu Castris  
in Cathedralē Ecclesiam erexit, illamque Sedi  
Apostolicæ immediatè subjecit, ac unum ibi Ar-  
chipresbyteratum, quatuor Canonicatus, & duo  
perpetua beneficia Ecclesiastica, pro duobus be-  
neficiatis instituit. Sixtus vero V. Pauli institutio-  
nem confirmavit, aliaque constituit pro dictæ Ec-  
clesiæ dignitate. Videatur Diploma Sixti V. relatum  
ab *Ughello* tom. 1. Italiæ Sacræ fol. 262. Diœcesis  
comprehendit Lavicanum antiquum Episcopa-  
tum.

§. 6. *De Episcopatu Albanensi.*

Albanensis Ecclesiæ Divus Tutelanus est S. Se-  
nator, cujus *Ufuardus* meminit, ac Martyrolo-  
gium Romanum 6. Calendas Octobris. Episcopus  
Cardinalis semper est. Patres Societatis ibi pul-  
chram habent Ecclesiam, uti & Moniales ibi-  
dem.

## CAPUT III.

De Episcopatibus Italiae exemptis, secundum ordinem alphabeticum descriptis, numerum septuagenarium superantibus.

## §. 1. De Æsino Episcopatu.

**Æ**Sium ditionis Pontificiae est, interque Piceni Civitates connumeratur, tametsi in antiqua Senonensi Umbria sita spectetur. Potuit Christiana Sacra suscepisse, eodem ipso tempore, quo tota Umbria Suave Christi jugum suscepit, hoc est Neronianis temporibus, ante ejusdem Episcopalem dignitatem nostrae salutis 300. V. *Ughellus* tom. 1. c. fol. 322. aliàs ab Æsi vicino flumine nomen traxit, quod ab Apennino præcipitatum per Picenum undas trahit, donec Adriatico mari permisceatur.

## §. 2. De Episcopatu Alatrino.

Alatrum sexdecim milliaribus distat ab Agnina Civitate, Pontificiae Jurisdictionis est, & in Romana Campaniae civitatibus numeratur. V. *Ughellus* tom. c. f. 328.

## §. 3. De Episcopatu Amerino, seu Ameliensi.

Inter nigram, fluviumque Tyberim, in amano, fertilique colle antiquissima Civitas Ameriae constructa assurgit, quam vulgus hoc tempore  
Ame

Ameliam vocat . In Umbria , nulla habetur antiquior , quia stetit ante Romam trecentis , & octuaginta tribus annis , ante vero adventum Christi 1137. Ecclesia Cathedralis SS. Firminæ , ac Olympiadi , Virginibus , & Martyribus dicata est . V. Ughellus tom. 1. f. 336.

§. 4. De Episcopatu Anagnino .

Cathedralis Deiparæ Virgini Annuntiatae consecrata , una tantum insignitur dignitate , & viginti Canonicatibus , quorum unus Theologalem , alter Pœnitentialem Præbendam obtinet ; beneficiati octo , alique Clerici , & ministri : animarum cura per proprium Parochum ad nutum Episcopi amovibilem exercetur , sicut in aliis quinque Parochialibus Ecclesiis Civitatis , per proprios , & titulares Curatos : Sanctimonialium monasterium unicum reperitur , virorum quatuor ; totidemque Laicorum Confraternitates : Hospitalis unum ; nec non Seminarium pro alendis 12. Clericis , [qui diebus festivis Cathedrali inserviunt . Diœcesis hæc 12. oppida continet , quorum unum , Acutum denominatum , temporali Jurisdictioni Episcopi est subjectum . Redditus taxantur in libris Camerae ad florenos 300. valor autem secundum communem æstimationem poterit esse 1000. scudatorum . V. Ughellus tom. 1. Italiae fol. mihi 347.

§. 5. De Episcopatu Anconitano , & Humano .

Princeps Civitatis Anconitanæ Protector est S. Cyriacus Episcopus , ejus nomini nobilissimæ

III.  
emptis , locum  
um descriptum  
um super  
opatu .  
t , interque  
r , tamochi  
tur . Potui  
so tempore  
m suscepit  
ejusdem Ep  
300. V. Ugh  
icino flumina  
præcipitatu  
driatico mar  
trino .  
s distac ab  
tionis est 3  
numeratur .  
seu Anconitan  
berim , in un  
Civitas Ancon  
hoc tempore  
Ancon



Architecturæ templum dedicatum est . Sub Pontificibus Anconitanus Portus totius Italiæ nobilissimus potest haberi . *Ughellus* tom.1. f.370. Anconitanæ Ecclesiæ Humana juncta est à Martino V. anno 1422.

§. 6. *De Episcopatu Aprutinenſi, seu Interamnenſi, seu Teramenſi, & unio Camplenſi.*

Tres sunt in Italia Civitates, quæ Interamnes eodem nomine Apellantur, ita ut inde earum non semel nascatur confusio. Quarum prima, de qua hic in Picenatibus sita, quam hodiè vulgo Teramum Apellamus, secus fauces Tordini fluminis, quod antiquis olim Albula fuit. Secunda in Umbria est ad Ripam fluminis Nartis, olim Interamnia, Nart, ac Interamna Flaminix nuncupata, quam hoc tempore Terni vulgus apellat. Tertia novum latium nobilitat prope flumen Iirim, diciturque Interamna Iirim. Prima Interamnia satis antiqua Civitas est, quæ cum à tribus fluminibus alluatur, interamniæ nomen invenit, quasi inter tres amnes sita, quod ipsum nomen, vulgus etiam, sed corruptè retinuit, cum illam modo Teramo, modo Interamno apellet. Caput autem est totius Aprutinæ Provinciæ. Quamobrem ipsius Præful, non Interamniæ, sed Aprutinenſis denominatus Episcopus ab immemorabili, Princeps autem Interamniæ, ac Bisignæ Comes, cujus habetur mentio in Decretalibus, in c. bene 61. videatur *Ughellus* l. c. f. 388.

Cathedralis Ecclesia B. V. Assumptæ dicata est, in medio sita Civitatis Terami, in eaque sexdecim Canonici sunt, quorum primus est Archie-  
dia-

diaconus . Quinque virorum Monasteria , extra  
vero monia duo solum spectantur . In tota Dia-  
cesi inter Curatas , Parochiales Ecclesias ad 130.  
ascendunt , præter Oratoria . Campi oppidum ,  
ejusdemque Collegiatam Ecclesiam S. Mariæ , una  
cum aliis 23. Ecclesiis olim hujus diæcesis , postea  
Clementis VIII. auctoritate in Civitatem , & Ec-  
clesiam in Cathedralē erectam proprium habet  
Episcopum cum Oppidenſi unicum . *Ugbellus l. c.*

S. 7. *De Aquilano Episcopatu , & Furconienſi  
& Amiterno .*

Aquila in Aprutiis inter Amiternum , Furco-  
niumque antiquissimas Civitates, alto in monte sita  
est , anno 1702. terræ motu concussa concidit .  
Aliàs Alexander IV. primum Aquilæ dedit Epif-  
copum . Cui postmodum tam Amiterna diæcesis ,  
quam Furconienſis S. Maximi adjuncta fuit . V. *Ug-  
bellus tom. 1. Ital. f. 416. Colenutius in Neapolitani  
Regni historia . Ranzanus , & alii .*

Cathedralis SS. Maximo , ac Georgio præcla-  
ris martyribus dicata est . Otto Imperator anno  
956. totum Furconienſem Comitatum in honorem  
S. Maximi, Episcopo , & Ecclesiæ Furconienſi do-  
no dedit , tradiditque alia bona , & jura , quorum  
donationis chartam refert *Ugbellus fol. 417.* Archi-  
diaconatus dignitas solum est in Cathedrali , un-  
decim adſunt Canonici , inter quos est Præbenda  
Pænitentialis , & decem Capellani Choro inser-  
vientes . In Civitate 26. sunt Ecclesiæ Parochia-  
les , quarum 16. sunt Collegiatæ , suam habentes  
primam dignitatem , titulo Abbatis vel Prioris or-  
natam , cum Canonicis 18. virorum , ac 11. Mo-  
nia-

nialium Monasteria: domus piæ duæ, altera pro  
alendis pauperibus puellis; altera pro mulieribus  
ad meliorem frugem conversis: tria Xenodochia,  
Domus pietatis, & Seminarium. *Ughellus* l. c.

Diæcesis Aquilana satis ampla est; Episcopa-  
tus est ad Regiam præsentationem, fructus taxantur  
in libris Camerae 626. florenos, secundum com-  
munem æstimationem ordinarius valor ascendet ad  
1000. nummos aureos. Animæ tempore *Ughellii*  
numerabantur 2000. S. Bernardinus Senensis hic  
diem clausit extremum. Ager mira tum aliarum  
rerum, tum croci copia fecundus est. *Ughellus*  
l. c. fol. 417.

§. 8. *De Aquinatenſi Episcopatu.*

Aquinum hodiè parva Civitas, olim autem  
prope flujum Melphim antiqua Civitas fuit: Pro-  
tomæus vult illam sitam esse in latio. In hac Civi-  
tate natus est D. Thomas V. *Ughellus* l. c. f. 441.

§. 9. *De Aretino Episcopatu.*

Princeps S. Romani Imperii Episcopus Aret-  
tinus in Hetruria audit. Diæcesis olim fuit amplif-  
sima, quæ postmodum in quatuor alias Diæceses  
subdivisa fuit. Joannes XXII. Cortonensem,  
Pius II. Pientinum, ac Montis Alcini: Pius IV.  
Montis Politiani: Leo X. Burgi S. Sepulchri Ci-  
vitates, & diæceses erexerunt, ac ab Aretina av-  
ulserunt. V. *Ughellus* tom. I. f. 450.

S. 10. *De Episcopatu Asculano seu Esculano  
in Piceno.*

Asculum in Piceno nuncupatur ad differen-  
tiam alterius in Apulia. Diæcesis olim major fuit,  
quia multæ Ecclesiæ ab ea Avulsæ fuerunt, & in  
Cathedrales erectæ. Civitatem ipsam cum toto  
comitatu diæcesis ipsa continet, paucis exceptis  
Castellis; oppida insigniora adhuc quinque reti-  
nuit: Amatricem videlicet, Acumulum in Regno  
Neapolitano, Arquatum in Ducatu Spoletano,  
Ophydam, ubi insignis Ecclesia Collegiata 12. Ca-  
nonicorum una cum Priore, olim Monachorum  
S. Benedicti Canobium, in qua corpus S. Leonardi  
confessoris quiescit, & Montem Gallorum in Pi-  
ceno, in tota diæcesi 156. Parochiales Ecclesiæ  
numerantur. Cathedralis B. Virgini, & D. Emyg-  
dio sacra est; ubi Archidiaconus, & Canonici  
duodecim, qui cappis utuntur Episcopalibus, op-  
tionisque gaudent privilegio: adest Seminarium.  
Præter Cathedralem, 14. intra Civitatem nume-  
rantur Parochiales Ecclesiæ, religiosorum viro-  
rum 11. Monialium 5. Collegium Societatis Jesu,  
& Congregationis Patrum S. Philippi Nerei Eccle-  
sia, Sodalitates laicorum 11. in oppidis vero ejus-  
dem diæcesis 20. alia virorum, & unum monia-  
lium canobium spectantur. *Ughellus* tom. 1. Ital.  
fol. 485. 486. 487. 488.

S. 11. *De Assisensi Episcopatu, Protectoris Cather-  
dralis, ac Monasterio S. Francisci.*

Fabianus Papa, Rufinum Episcopum Assisium  
misit, qui martyrii gloria ibi coronatus est; unde  
idem



idem sanctus ab anno 237. (: quo obiit : ) Civitatem, ut protector tuetur, cujus reliquiae in Cathedrali, ejus nomini dicata religiosè asservantur. Pluribus sacris aedificiis Assisium decoratur. Extra Assisium, Monasterium S. Francisci spectatur, ac proterea Angelorum celebre templum, de cujus prerogativis videatur *Wadingus* 1. tom. *Annal. Fratr. Min.*

S. 12. *De Averfano Episcopatu, olim Atellano.*

In Campania felice, octo à Capua milliari-  
bus nova urbis visitur Averfa, in quam ab Atella  
Episcopalis dignitas translata fuit sub Leone IX.  
P.M. Atellæ Episcopi numerantur S. Elpidius, qui  
sub Arcadio Imperatore vixit, post hunc Petrus,  
Felix, & Eusebius, mox dirutâ Civitate, multif-  
que elapsis sæculis, reaedificatæ urbi Episcopus re-  
stituitur, Averfanusque dicitur. *Ugbellus* tom. 1.  
fol. 549.

S. 13. *De Auximatensî Episcopatu, & Cingulano,  
Ecclesiis, ac S. Leopardo, natione Germano,  
primo Auximorum Episcopo.*

Auximum Piceni, antiquissima, & nobilif-  
sima Civitas, inter Æsum, Anconamque medio  
in monte sita, distat decem milliariibus à mari, cu-  
jus radices lambit fluvijs Misius: De ejus magni-  
tudine, situ, dignitateque V. *Procopius* l. 2. *Goti-*  
*carum* rer. Auximatensî Episcopatuî olim unita  
fuit Cingulana Civitas, priscis temporibus Epif-  
copali dignitate ornata, ut ex Epistola decretali  
Vigilii Papæ habetur tom. 1. p. 2. *epist. decr. & re-*  
*fer-*

fertur à *Baronio* tom.2. anno 553. Cingulum in Piceno est, & habet sub se tria castra, & duodecim villas, nec non insignem Collegiatam, cum duodecim Canonicis, Præposito, & Archidiacono, tria magna Monialium monasteria, quorum alterum Ordinis Cisterciens. S. Leopardus natione Germanus, Sanctoque Marcino cœvus hic fuit primus Episcopus V. *Ughellus* f.559.

§. 14. *De Balneoregiensi Episcopatu.*

Balneoregium S. Bonaventuram Cardinalem mundo edidit. Cathedralis dicata est S. Donato, ubi una dignitas, & 7. Canonicatus sunt; adest etiam alia Parochialis Ecclesia. Diæcesis continet 12. Oppida, & sex villas. De antiquitate hujus urbis videatur Petrus Romanus lib.4. Pentalicol.

§. 15. *De Bisinianensi Episcopatu.*

Bisinianum est in confiniis Provinciae Conventinae in Calabria. Cathedralis dicata est B. V. assumptæ, sunt in ea dignitates sex, non habet Canonicos, nec præbendas, cum sit Ecclesia receptiva, sed omnes dictæ Civitatis clerici divinis officiis cum participatione fructuum massæ communis, interesse tenentur; Ecclesiæ Parochiales in ea sunt 14. Monasteria virorum 5. totidem Confraternitates, hospitalia 3. Mons pietatis, & Seminarium. Diæcesis duodecim sub se continet oppida, quorum unum est S. Sophiae, quod temporali Jurisdictioni etiam Episcopo Bisinianensi subest. *Ughellus* fol.571.

§. 16. *De Cajetano Episcopatu, Miturnensi, ac Formiensi.*

Jus præsentandi Episcopum Cajetanum apud Regem est, Cathedralis 4. dignitates, & 17. Canonicatus habet; sex virorum, & duo Monialium adsunt Monasteria, Xenodochium, mons pietatis. Diæcesis satis ampla est. Anno 1707, duce Marschalco, Comite de Thaur, per milites Cæsareanos Cajeta in mense octobri expugnata est. Aliàs in laterali latio, hodiè Romana Campania, in Formiano sinu Cajeta, antiquissima civitas sita est, cujus exordium in annum 4. post excidium Trojæ plerique rejiciunt, faciuntque ejusdem conditorem Æneam.

§. 17. *De Camerinenſi Episcopatu, ac Monasterio, in quo Cappucinorum Reformatio incipit.*

Camerinum, antiquissima Civitas, inter Umbriæ, Picenique confinia in montium jugis Appennini sita est; aliqui illam vocant Camerinum, alii Camerem. Tutissimo in loco collocata est, celebriſque semper habita. Cathedralis B. V. dicata, Archidiaconatum, & aliam dignitatem cum 12. Canonicis habet; qui ex privilegio Urbani VIII. oblongiori firmate, seu cappis utuntur. Collegiata S. Venantii hic est cum 12. Canonicis, & Priore. Duodecim virorum, septemque Monialium cænobiis, innumerisque aliis templis, Oratorii, Xenodochiis, clericorum seminario, pietatis monte, pulcherrimis hujusce populi virtutis, magnificentiaque testibus, civitas distinguitur.

Duo-

Duorum ab Urbe milliarium intervallo Cappucino-  
 norum monasterium visitur, in quo sub Clemen-  
 te VII. nova Cappucinatorum Reformatio emerfit,  
 adeoque se per totam Europam diffudit, ut nul-  
 lus nobilis sit locus, in quo piissima illa familia,  
 virtutum exempla non explicet. V. *Ughellus* tom. I.  
 f. 592.

§. 18. *De Castrensi Episcopatu.*

Castrium, in patrimonio D. Petri, caverno-  
 sum montem elegit. Cathedralis S. Savino martyri  
 dicata est, in ea reperitur una dignitas, & octo  
 Canonici, & unum Monasterium Conventua-  
 lium. Bernardus patria Balneoregiensis, primus  
 fuit Castri Episcopus, ultimusque Volsciae Civi-  
 tatis, à Romanis solo æquatæ cum Castro.

§. 19. *De Episcopatu Civitatis plebis.*

Plebana Civitas, olim fuit Diæcesis Clusinae  
 Parochialis Ecclesia, erecta in Cathedralem à Cle-  
 mente VIII. anno 1601. quinto idus novembris,  
 Pontif. X. V. ejusdem Bullarium, ubi ejus Bulla  
 incipit super universas. Patroni Cathedralis Ci-  
 vitatis Plebis sunt SS. MM. Gervasius, & Protas-  
 ius, colligitur ex dicta Bulla.

§. 20. *De Episcopatu Civitatis Castellana, Faleri-  
 tano, Hortano, & Gallefiano.*

Olim tres aut quatuor isti Episcopatus distin-  
 gti erant, postmodum uniti, ut unus splendidus  
 Episcopus eorum possit sustinere personam. Cathedra-  
 lis Castellanae Civitatis Deiparæ Virgini dicata est.  
 Ale-

Alexander IV. Galesiam Civitatem cum Castellana Civitate conjunxit anno 1569. V. *Ughellus* tom. 1. f. 635. Hodie Civitas Faleritana destructa est, & nihil remansit, nisi unica Ecclesia SS. Annuntiatae dicata.

§. 21. *De Episcopatu Civitatis Ducalis.*

Civitas Ducalis, seu ducatus Civitas in Provincia Aprutina Regni Neapolitani, quando fuerit constructa, suis in Reatinis commentariis retulit *Pompejus Angellottus* ex *Offreducio Ancajano*. Conditorum habuit Robertum Calabriae ducem, Caroli II. Regis Neapolitani filium, qui anno 1308. 15. Decembris prima fundamenta jecit, novaque Civitati, Ducalis nomen imponere placuit. In actis Consistorialibus reperitur Collegiatam ejusdem, olim Reatinæ diæcesis in Cathedralē erexisse Alexandrum VI. anno salutis 1502. 24. Junii. *Ughellus* tom. 1. fol. 643. Cathedralis habet Archidiaconum, & Præpositum, undecim Canonicos, aliosque clericos. Tria virorum, unumque Monialium intra Civitatem, & alterum Cappucinarum extra mœnia cænobia, Xenodochia duo, nec non quatuor laicorum Confraternitates. V. *Ughellus* tom. c. fol. 644.

§. 22. *De Cavensi Episcopatu.*

Cava, Civitas Provinciæ Principatus Neapolitani Regni, ex reliquiis antiquæ Civitatis Marcinae crevit, quam olim antiqui Hetrusci prope mare ædificaverunt, ubi hoc tempore Castellum, cognomento veterum spectatur, ut narrat *Strabo* lib. 5.

lib. 5. Episcopalem dignitatem concessit Gregorius VII. & Urbanus II. splendida contulit privilegia. V. *Ughellus* l. c. f. 646.

S. 23. De Cortonensi Episcopatu.

Cortona præpollens olim opibus, & armis Hetrurix Civitas, ejusdemque appellata Metropolis, multo ante Trojanum bellum extulerat muros. V. *Halicarnassæus*. Cortonam, in Episcopatum erexit Joannes XXII. P. M. ejusdemque erectionis Bullam refert *Ughellus* tom. 1. Ital. f. 664. Cathedralis Cortonæ quadraginta cum suis Parochis continet sub se pagos; dicata est B. Virgini in Cœlum assumptæ, quatuor dignitates sunt in ea, Præpositura, Archidiaconatus, Archipresbyteratus, ac Decanatus, 11. Canonici, 6. Supernumerarii; Theologici, pœnitentialique gaudet Præbendis; sex etiam ibidem Parochiales Ecclesiæ sunt, & in Cathedrali duo Presbyteri ad nutum Capituli amovibiles exercent curam animarum; ex Parochialibus una Collegiata est cum 7. Canonicis, atque Priore; sex ibi Religiosorum Monasteria videntur, totidemque Monialium, tredecim Virorum sæcularium Confraternitates, ac Xenodochia duo, nec ad pauperum sublevamen monte pietatis destituta est. Census annuus Episcopatus 1400. scudata sunt, ejusdemque taxa in libris Apostolicæ Cameræ florenorum 507. cum duobus tertiis. *Ughellus* tom. 1. f. 668.

S. 24. De Eugubino Episcopatu.

Eugubium situm ad radices montis Appennini

B

nini

nini, varios habuit dominos, tandem sub Urbano VIII. P. M. Jurisdictioni Ecclesie cessit; in hac Urbe famosum S. Ubaldi templum exurgit. Dedicata est Cathedralis SS. Jacobo, & Mariano Martyribus, habet Præpositum, 11. Canonicos, ac 4. Capellanos, ex Regularibus Sæcularizatos à Leone X. anno 1514. Adest Seminarium, & in Civitate sunt 10. Religiosorum Monasteria, 11. Monialium, 7. laicorum Confraternitates, 2. Xenodochia, Mons pietatis. Diæcesis in plura dividitur Castra. *Ugbellus tom. 1. f. 676.*

§. 25. *De Fanensi Episcopatu. Ital. Fano.*

Fanum Umbriae Senonensis amæna Civitas, in Littore Adriatici maris inter Pisaurum, Senogalliamque, non procul à Metauro flumine, ad Flaminia viam sita, ita à priscis creditur dicta, quod nobilissimo olim Fortunæ templo fuerit nobilitata. Cathedralis B. Virgini Assumptæ dicata est, in qua residet Præpositus, cum Archidiacono, & 12. Canonicis, inter quos Pœnitentiarius. Parochiales Ecclesie intra Civitatem sunt 16. Monialium canobia 3. virorum 8. Seminarium Clericorum, Confraternitates laicorum 8. Hospitalia pro peregrinis, & expositis 5. Loca duo pia, pro pauperibus puellis, & pueris educandis. Diæcesis continet Oppida, & Castra 20. partim cis, partim trans Metaurum flumen sita. *Ugbellus tom. 1. Italiae fol. 703.*

§. 26. *De Ferentino Episcopatu.*

Ferentiam antiquissima Civitas est in Veteri Latia,

Latio, qua spectat ad Hernicos, in Supino colle  
 substructa prope Latinam viam, quinto ab Ana-  
 gnina Civitate milliario distans. Reliquiis Cœle-  
 stini V. Cœlestinorum fundatoris Ferentinorum  
 civitas condecoratur. V. *Ughellus* tom. 1. f. 721.

§. 27. *De Fulginatensî Episcopatu.*  
 Ital. Fuligno.

Paulo Apostolo, Verbum Dei per Umbriam  
 enuntiante, Fulginatibus Lux Evangelica afful-  
 sit; ejusque prædicationis famæ, constantique  
 traditioni hæcenus fidem fecerunt, tum templum,  
 quod non longè ab Urbe, pietas Fulginatium  
 eidem Apostolo posuit, tum etiam gratia sanita-  
 tum, quam idem Paulus, præcipuè cuidam fami-  
 liæ traditur concessisse: Hic pagus est quinto ab  
 Urbe Fulginea milliario distans; ibi ergo cum  
 Paulus, ejus gentis provectorum salutem diversa-  
 retur, non modo familiam illam totam, à qua  
 humanissimè habebatur, ad Christi fidem perdu-  
 xit, sed etiam eidem potestatem in posteros dura-  
 turam dilargitus est, ut sub certa quadam preca-  
 tionum formula torminibus Ischiadicis salubriter  
 mederentur. Ejus generis alumni ea medendi fa-  
 cultate ubique, & semper feliciter usi sunt, donec  
 aliquando tandem M. Antonium Bizzonium, Ro-  
 manum, Fulginatensem Episcopum suspicio cœ-  
 pit, illis precationibus aliquid subesse, quod su-  
 perstitionem oleret. Itaque inhibitione cavet, sive  
 ne latius serperet, sive ut tolleretur in totum.  
 Cœterum non multo post, Ischiodâ, & ipse cor-  
 reptus est, interque dolores memor Apostoli, me-  
 mor gentis, cujus pietatem ex suspicione tradu-  
 cerat,



Xerat, ad utriusque opem implorandam sanandus accurrit. Illi ex more precati sunt, ille repente convaluit, ejurataque incredulitate, & Apostoli virtutem Sanitatum veneratus est, & deinceps cum coeteris haud dubitavit, Paulum in ea Provincia Christi fidem plantasse, cujus ad coetorum salutem, gratia sanitatum, adhuc in e gente, illibata duraret. Videatur *Ughellus* tom. I. f. 730. & 731. *P. Romulus Spetiolus*, Generalis Bernabitarum, eandem habuit gratiam sanitatum, referente *P. Rotario*, Examinatore Apostolico Romano, in suo Apparatu Theologico Romæ impresso in tract. de Superstitione. *V. Meum Compendium Theolog.*

§. 28. *Episcopatu Fundano. Ital. Fondi.*

Fundi, antiquissima Civitas, in Latio, via Appia inter Formias, Terracinamque supra Lacum situata est. Sotherus Pontifex Maximus, Fundos Patriam habuit. Cathedralis D. Virgini dicata est, quam olim S. Paulinus, Nolanus Episcopus amplificavit, ut scribit ipse Epist. 12. ad Severin. Videatur *Meum Compendium Philosophia.*

§. 29. *De Hortano Episcopatu, videatur §. 20. hujus Capituli.*

§. 30. *De Humatensi Episcopatu, videatur §. 5. hujus Capituli.*

§. 31. *De Interamnenfi Episcopatu.*

Anno 1218. Honorius II. Episcopalem dignitatem hic restituit, ut constat ex Bulla ejusdem Pont.

Pontificis in Archivio Cathedralis B. V. Assumptæ sacra diligenter asservata. Aliàs S. Peregrinus primus hic fuit Episcopus, cujus mentio fit in Actis S. Sixti I. *Vid. Meum Compendium Juris Civilis.*

S. 32. *De Lauretano Episcopatu, & Recanatenſi unio. Ital. Loreto.*

Lauretum S. Domus est, in qua divinum verbum nostram induit mortalitatem, ab Angelis huc transportata; in quem locum varii Pontifices ac Principes varia contulere dona, ac Privilegia; relata ab *Ughello* tom. 1. Italiae fol. 832. Cæterum Sixtus V. munificentiam aliorum superavit. Hic enim anno primo sui Pontificatus Lauretum muris cinxit, adhibitis munimentis, Oppidumque Civitatem effecit anno 1586. Episcopo attribuit census octingentorum scudatorum annuorum, Gregorius XIV. Recanatensem adjecit Ecclesiam, olim à Sixto V. Suppressam, ac Maceratenſi Tolentinique conjunctam anno 1591. 18. mensis Decembris, ita ut qui Lauretanus est, etiam Recanatenſis censeatur Episcopus. *Ughellus* tom. 1. Italiae f. 833. Archidiaconus, Archipresbyter, Primicerius Laureti Dignitates sunt, adfunt 17. Canonici. Julius III. Pœnitentiariam ad expiationem animorum instituit, 12. è Societate Jesu, adhibitis Patribus, qui diversarum linguarum gentium confessionibus audiendis pares essent. De Seminario Illyricorum ibi erecto, ac aliis Operibus Illustribus videatur *Ughellus* l. c. *V. Mea Germania Purpurata; & Meum Dictionarium Italicum-Germanicum; & Mea Compendiosa Descriptio Urbis Romanae, & Status Pontif.*

§. 33. *De Episcopo Lucensi Palliato .*  
Ital. Lucca .

Episcopum Lucensem , Ottho M. Imperator , titulo Principis Imperii , Comitisque insignivit , Lucensem Ecclesiam S. Vultus Sacrarium apel- lans ; Alexander II. eundem usu Pallii exornavit , olim , & ipse Lucensis Episcopus , utque ex Archi- Episcoporum more processurus Crucem præfer- ret . Julius III. Privilegia Canonicorum Lucen- sium ita ampliavit , ut non modo albis mitris uten- di ejisdem fecerit potestatem , sed etiam attribuerit , nullo festivitatum præscripto tempore , violaceas cappas , cum stiriatis albis indusiis , Superhume- ralibusque , ac brevibus Palliis . Civitati ipsi or- namento sunt innumera templa , & Monasteria , imo temporibus Clementis IV. Ecclesiarum Lu- censis Diæcesis numerum injerunt , ac summam 772. æquare repererunt . De his omnibus dictis videatur *Cæsar Franciostus* Generalis Congrega- tionis Matris B. V. de Eccles. Lucen. & *Ughellus* tom. I. Italix f. 841. *V. Mea Germania Purpurata* l. 2.

§. 34. *De Episcopatibus Lunensi , & Sarzanensi .*

Jura Cathedralis Ecclesiæ Lunensis , Sar- zanam transtulit ad Ecclesiam S. Andreae Inno- centius III. anno 1204. 7. Kalend. April. anno 7. ut habetur in Regest. Vatic. ep. 24. f. 116. Hæc Ca- thedralis antiquæ structuræ , Deiparam Virginem Patronam habet , duas vero Dignitates ( quarum prima est Archidiaconatus ) & 12. Canonicos , Præbendas Theologalem , & Pœnitentialem .  
Adest

Adest Seminarium, quatuor virorum, & unicum  
Monialium Monasterium. V. *Ughellus* tom. 1. Ita-  
liæ Sacr. f. 893.

§. 35. De Mantuano Episcopatu, Ital. Mantova.

Nicolaus V. anno 1453, Mantuanam Eccle-  
siam à Jurisdictione Aquilejensis exemit. Eligit  
autem Patriarcham Venetiarum in Metropolita-  
num, quando agitur de Synodo. *Ughellus* tom. 1.  
Ital. f. 927. Cathedralis D. Petro dicata est, Ca-  
nonici numerantur 22. Mansionarii 6. Capellani  
28. 4. ibidem Collegiatæ videntur, in quibus illa  
S. Andreae dicata præcipua, & in ea Sanguis Chri-  
sti honorificè asservatur, cum corpore S. Longini.  
Parochiales Ecclesiæ numerantur 19. Monasteria  
Religiosorum 15. Monialium 13. Xenodochia cum  
aliis locis piis 7. Laicorum confraternitates 10.  
Simplicia oratoria 9. Per totam Diocesim Sparsæ  
sunt Parochiales Ecclesiæ numero 104. Simplicia  
oratoria 25. Religiosorum Monasteria ejusdem  
numeri, quæ inter splendet opibus Cænobium  
D. Benedicti, à Generosa Comitissa Mathilda do-  
tatum. V. *Ughellus* tom. 1. Italiae Sacr. fol. 928.

§. 36. De Episcopatu S. Marci.

S. Marci Civitas Calabriae, Episcopali digni-  
tate nobilitata, sita est inter Consentiam, atque  
Temesam, quæ olim Civitas fuit, unde postea in  
hanc S. Marci fluxit dignitas Episcopalis, quæ  
olim fuit Argentanum antiquissimum Oppidum.  
Diæcesis 22. Oppida complectitur. Redditus Epi-  
scopales 2400. scudatorum summam efficiunt, ta-

meti in libris Camera tantum taxam ferat 50. Florenorum. *Ugbellus* tom. 1. Ital. f. 948. Cathedralis S. Nicolao dicata, sex dignitatibus nobilitatur cum 12. Canonicis. In Civitate duo sunt Monasteria Religiosorum, & unum Monialium S. Clarae. Adest Seminarium. *Ugbellus* l. c.

§. 37. *De Marsorum Episcopatu in latio.*

Cathedralis Archidiaconum habet cum 10. Canonicis. Intra muros seminarium est, ubi alumni instituuntur, ubi etiam Conventus Patrum Conventualium S. Francisci est, cum altero Monialium, & Xenodochio. Taxa hujus Ecclesiae in libris Apostolicæ Camerae 100. florenorum est; tamen ejusdem census ad mille scudata monetæ Romanæ non ascendat. V. *Ugbellus* tom. 1. Ital. fol. 954.

§. 38. *De Melphitensi Episcopatu.*

Melfeta, seu Malfatta, vel Morfetta, Apuliæ Urbs, cujus Episcopus olim sub Archiepiscopo Barensi, nunc Exemptus est per Innocentium VIII. P. M. antea Civitatis hujus Episcopum, cui Equum liberum absque freno in signum libertatis concessit. Cathedralis Patrona est Deipara. Fructus Episcopales taxantur in libris Camerae Florenis 76. V. *Ugbellus* tom. 1. Ital. f. 988.

§. 39. *Episcopat. Melphitensi, & Rapollano.*

Melphi, Neapolitani Regni nobilis Civitas, Apuliæ Janua, ad radices montis Vulturis, Lucaniam,

niam, & Apuliam dividens, in collibus posita est, Muris Vallata Lapideis, quos ab occasu placidè abluit aquæ rivus, Melphix dictus, non longe ab Aufido, rapido flumine. In Cathedrali quatuor sunt dignitates, 16. Canonicatus, 38. Sacerdotes, Diaconi 16. Subdiaconi 15. Clerici 60. sex Parochiales Ecclesiæ sunt in Civitate, unum Monialium Monasterium, Religiosorum 5. Confraternitates 5. Laicorum, Seminarium 12. Clericorum. Melphiensi Ecclesiæ Clemens VII. anno 1528. Rapollanum perpetuo univit Episcopatum, ac diocesim. Perexigua est Rapolla Civitas, centum circiter Larium, mille prorsus à Melphix distans passus. Cathedralis eidem Virgini Assumptæ sacra, in qua tres dignitates, sex Canonici, unicum virorum cænobium. In Diœcesi celebris est Abbatia S. Angeli in vultu, reddituum sex mille aureorum: & altera S. Mariæ de Perno in loco horroris, & vastæ solitudinis, valoris 1000. aureorum. Quinque Castra sunt in hac Diœcesi. Episcopus Melphiensis, & Rapollanus Ecclesiarum Antistes inscribitur. V. *Ughellus* tom. I. Italiae fol. 996. & seqq.

S. 40. *De Episcopatu Militensi.*

Miletum antiquissima Calabriae Civitas est, ad instantiam Rogerii Guiscardi Calabriae Principis, Dominique Siciliae à Gregorio VII. in Episcopalem erecta, facta translatione à Taurianensi, Bibionaque, Cathedralis D. Nicolao Sacra est; adest etiam Ecclesia SS. Trinitatis, in Cathedrali quinque sunt dignitates, 13. Canonicatus: Calixtus II. dicitur illam consecrassè. Præter hanc altera Pa-

rochialis exstat Ecclesia, cujus animarum curam Abbas ex Ordine S. Benedicti exercet, ad quem etiam spectat dimidiatum jus temporale. V. *Ughellus* tom. I. f. 1019. tria ibi Religiosorum Monasteria numerantur, cum duabus sodalitatibus Laicorum, unoque Xenodochio, Episcopatus census amplissimus est, cum 5000. scudatorum summam efficiat, taxaturque in libris Camerae florensis 200. *Ughellus* l. c. f. 1021.

§. 41. *De Episcopatu Monopolitano.*

In Apulia Peucetia, per littus, Urbs nova videtur Episcopalis, & Marchionatus titulo illustris, ad Regiam praesentationem Episcopatus est, Baroque est Terrae Cisterni, in qua utramque habet Jurisdictionem. Cathedralis B. V. dicata 4. habet Dignitates, 20. Canonicatus, 12. Portionarios, aliosque Clericos, una cum Poenitentiali, & Theologici Praebendis. In Civitate quatuor sunt Parochiales Ecclesiae, 6. Virorum, 3. Monialium canobia, 5. Laicorum Confraternitates, Xenodochium, Mons pietatis. Fructus hujus Ecclesiae taxantur in libris Camerae ad florenos 250. alius valor ad Ducatos 5000. ascendit.

§. 42. *De Episcopatibus Montis Falisci, & Corneti, & Aquipendii.*

Supra lacum Volsinium via Cassia Mons Faliscus in arduo colle situatus, Civitas à natura munitae arcis speciem praefert, Muscatelli vini nobilitate celebratur. Urbanus V. anno 1369. ibi transiens à civibus exceptus, memor hospitii, hu-

humanitatis perpetuum volendo exstare gratitudinis signum hujus loci Ecclesiam in Cathedralem erexit, ac à Balneoregiensi Jurisdictione avulsi Seminarium ibi est Clericorum, dependens à Collegio Propagandæ-Fidei; ad cujus meliorem statum multa contribuit Eminentissimus Marcus Antonius Cardinalis Barbaricus, ibi Episcopus Defunctus à 1705. Cathedralis S. Margaritæ dicata, ac primum Episcopum dedit Gregorius IX. ut perspicuè colligitur ex lib. 11. provisionum Prælatorum. Eugenius IV. anno 1436. die 30. mensis Martii Cornetanam huic Ecclesiæ junxit, ita ut qui illud onus subiret, Cornetanus simul ac Montis Falisci Episcopus haberetur. V. *Ughellus* tom. 1. f. 1056. AQUIPENDIUM, Episcopalis Civitas est in confinibus Hetruriæ, Pontificiæ Ditionis.

S. 43. *De Episcopatu Montis Ilcini.*

Ilcinum Civitas situata supra celsissimum collem in Hetruria, à Pio II. in Cathedralem erecta fuit Ecclesiam, & Apostolicæ Sedi immediatè subiectam, quæ jura adhuc mordicè retinere videtur, tamen in Causarum Apellationibus Archi-Episcopi Senensis Arbitrium reveretur. Ab anno 1600. à Pientina Ecclesia ex toto disjuncta fuit. V. *Ughellus* fol. 1068.

S. 44. *De Episcopatu Montis Pelusii.*

Civitas Montis Pelusii situata est in Provincia Basilicatæ, pertinetque ad Neapolitanum Regnum, ante exemptionem fuit Provinciæ Acheruntinæ; Episcopali dignitate ornata fuit anno 1463.



1463. Hic Episcopatus olim erat cum Adriensi conjunctus, donec Sixtus IV. utramque disjunctit. Cathedralis B. V. dicata sex habet dignitates, & 12. Canonicatus. Episcopus nullam habet Diæcesim, unde ejus Jurisdicctio, haud ultra muros Civitatis extenditur; unicum Monialium Monasterium ibi est, tria vero Religiosorum canobia, duæ Confraternitates, unicum Xenodochium: census illius Ecclesiæ creduntur esse 1000. scudata; taxa illius est in libris Cancellariæ 66. florenorum. V. *Ughellus* l. c. f. 1071.

S. 45. *De Episcopatu Montis Politiani. Ital. Monte Politiano.*

Politianum Hetruriæ Civitas, præeinenti insidet colli, hinc Perusinum lacum, illinc Cortonæ, Aretiique Montes ad jucunditatem prospectans, Saluberrimo utitur Cœlo, ac fertili solo, vinique nobilitate præclaro. Pius IV. hujus loci Ecclesiam in Cathedralem erexit anno 1561. 10. Novembris, eodemque die Joanni Cardinali Riccio tradidit administrandam. Plura adsunt Monialium, ac Regularium constructa Monasteria, extraque muros templum Deiparæ Virgini dicatum existit miraculis illustre; atque illud imprimis memorandum, quod cum quidam primâ nuptiarum die, matrimonio una vice tantum consummato, jussu Magni Ducis in Militiam profectus fuerit, ac post 9. Menses redux, conjugem gravidam reperit, irâ percitus, evaginato gladio, illum in mulieris latus infixit, quâ clamante in adjutorium B. Virginem Thaumaturgam, subito puer capite protenso extra vulnus, loqui incæpit:  
*Sisse*

*Siste pater, tuus sum*: quo dicto caput retraxit intra ventrem matris, ac illo die ordinariâ viâ genitus fuit: constat ex tabulis illius Ecclesiæ, ibidem appensis, ac in libris illius registratis in honorem Virginis illius Thaumaturgæ. Ex hoc loco prodierunt S. Margarita ex Ordine Prædicatorum, Marcellus II. Papa, Robertus Card. Belarminus Societatis Jesu V. *Ughellus* tom. I. f. 1075.

S. 46. *De Episcopatu Narniensi*. Ital. Narni.

Narnia, antiquissima Civitas Umbriæ, à vicino Flumine Nare appellatur. In Cathedrali 18. sunt beneficiati. 16. Canonici, sed nullæ dignitates, nec Seminarium. Adfunt in Civitate 7. Ecclesiæ Parochiales, 7. virorum cænobia 5. Monialium. Confraternitates 12. unum Hospitale. Mons Pietatis. Diæcesis continet terras 5. & 25. Pagos. V. *Ughellus* tom. I. f. 1080.

S. 47. *De Episcopatu Nepefino, & Sutrino*. Ital. Nepi.

In explicata, inter Romam, Viterbiumque planitie, antiquissima Civitas Nepis assurgit. Cathedrali Eugenius IV. Sutrinæ junxit, quo utriusque Præsul dignitatem suam honestiori pompa posset tueri, anno 1436.

S. 48. *De Neritonensi, seu Nardi Episcopatu*.

Urbs antiqua Nardum in Salentinis familiæ Aquævivæ, in amænissima jacet planitie, à Gallipoli M. P. 9. ab ora sinus Tarentini 4. distat. In hac

hac Civitate Benedictinorum Canobium à Joanne XXII. in Cathedralem, & Monachi in Canonicos conversi fuerunt anno 1413. factique Canonici 20., & Prælati 5. ac ultimus Abbas, & primus Episcopus vocatus fuit Epiphanius, Diæcesis habet 17. Oppida. Episcopatus valere censetur scudata 2500. taxatur in libris Camerae ad florenos 150. V. *Ughellus* tom. I. f. 1100.

§. 49. *De Nucerino Episcopatu. Ital. Nocera.*

Nuceria, Civitas Umbriae, Via Flaminia in Montibus Appenninis, prope fluvium Teniam, à Fulginia, 20. milliariibus procul sita, Cathedralem sacram habet S. Raynaldo, ubi 10. Canonici 30. Capellani. De Abbatibus, Ecclesiis Parochialibus, & beneficiis simplicibus, in hac Diæcesi reperibilibus consulatur *Durans Dorius à Leonissa* in sua Nucerina Historia: Et *Celsus Placidus* in vitis SS. Nucerinorum.

§. 50. *De Papiensi Episcopatu. Ital. Pavia.*

Papia Insubriae clarissima civitas, ad flumen Ticinum sita est, nobiliorum artium academia insignis, olimque Sedes Longobardorum Regum. Hormisda Papa, Pallii usum concessit, ac Joannes VIII. potestatem eidem Episcopo fecit crucem gestandi, more Archi-Episcoporum. *Ughellus* tom. 2. Italiae Episcopatum exempt. fol. 2. Diæcesis longitudo ad Septuaginta quinque passuum millia decurrit, laticudo vero quinquaginta; ibi habentur 154. Ecclesiae, in quibus animarum cura exercetur, jusque dicit 185. terrioriis. Ca-

the;

thedralis habet Præposituram, & alios 4. dignitates, cum 16. Canonicatibus. Papiæ 12. sunt Præposituræ, 18. Parochiales, 25. Religiosorum Monasteria, quorum habetur præcipuum S. Petri in Cælo aureo olim Benedictinorum, hodiè Canonicorum Regularium à Luitprando Longobardorum Rege ædificatum, ubi S. Augustini Corpus è Sardinia illuc relatum quiescit. 13. Monasteria Monialium. 11. Confraternitates, 10. Hospitalia, Mons Pietatis. Per Diæcesim sparsæ cernuntur, Præposituræ duæ cum residentiis Canonicorum, 21. Monasteria, 4. Monialium, in quibus illud Charusianorum insigne est, cui opulentissimi cognomen fecerunt. V. *Meum Compendium Juris Canonici, ad Decretales Greg. IX. Lib. 2. tit. 2. c. 7.*

§. 51. *De Episcop. Pennensi, & Hadrianensi.*

Penna in Vestinis in Aprutio, perantiqua, spectatæ fertilitatis, civitas est. Innocentius IV. Hadrianensem (. *Vulgo Atri:* ) de novo erectum anno 1252. conjunxit, aliàs fuerunt Theatinæ Provinciae. V. *Ughellus tom. 2. de Episcop. Exempt. fol. 48.*

§. 52. *De Episcopatu Perusino.*

Perusia Augusta, una ex 12. Herruriæ principibus Civitatibus est, quam hoc tempore plerique in Umbriam rejiciunt. Nobilis Academia ibi floret. Canonici Cathedralis usque ad annum 1512. Regulares fuerunt, quo sæcularizati sunt à Julio II. ut docet *Ughellus tom. 2. Epist. exempt. fol. 69.*

*De*

§. 53. *De Episcopatu Pientino.*

Cathedralis habet Præpositum, (qui adjuncto sibi adjutore Presbytero curam animarum exercet) Canonicos, & simplices Presbyteros. Ibi est unum Monasterium, 3. Confraternitates, ac Xenodochium. Ughellus tom.2. Ep. exempt. fol. 64. Videatur Meum Compendium Theologia.

§. 54. *De Episcopatu Ravellensi, & Scalensi.*

Ravellum in Picentinis Urbs, Archidiaconatum habet cum tribus Dignitatibus, sine Canonicatibus, & in eorum locum numerat Sacerdotes sæculares. Episcopus Diæcesim non habet, sed ejus Jurisdictio Civitate definitur, in qua sunt 12. Parochiæ. Clemens VIII. Scalensem Episcopatum adjunxit, qui ut Ravellensis exemptus, ut Scalensis Amalphitano Archi-Episcopo paret. V. Ughellus tom.2. Ep. exempt. f.100.

§. 55. *De Reatino Episcopatu. Ital. Rieti.*

Reate Civitas in Sabinis est, Cathedralis B.V. Assumptæ sacra habet Archidiaconum cum 15. Canonicis, Beneficiatis 12. Presbyteris 40. Seminarium habet 20. Clericorum: totidem Convictorum, 5. Virorum & 7. Monialium Cœnobia, Hospitale, Montem Pietatis, 11. Parochiales Ecclesias, duas Collegiatas, multas Confraternitates. Diæcesis continet 150. Oppida, quarum pars maxima in Ecclesiastica Ditione, altera in Neapolitano Regno sita continet, in Singulis Parochiales Ecclesiæ, ac in nonnullis Collegiætæ,  
ac

ac Religioforum Monasteria . V. *Ughellus*, tom. 2.  
Italiae Episc, Exempt. f. 108.

§. 56. *De Recanatenfi Episcopatu . Videatur*  
§. 32. *Hic .*

§. 57. *De Salutiensi Episcopatu .*

Salutium , Pedemontana Divitas , Salutiani  
Marchionatus Caput . Julius II. P. M. eam civi-  
tatem Episcopali Dignitate ornavit , erigendo  
Collegiatam in Cathedralem 29. Octobris anno  
158. 18. adfunt Canonici , dignitates 6. Mona-  
steria 5. Religioforum , 3. Monialium . Censu  
Episcopalis haud excedit 600. scudata , taxatur in  
Libris Camerae floren. 300. V. *Ughellus* fol. 138.  
tom. 2. Ital. Episc. exempt.

§. 58. *De Signino Episcopatu . Ital. Segni .*

Signia in latio sita est , inter Labicum , Ana-  
gninumque super colle , ab utraque sex milliaribus  
tantum distans . Cathedralis D. Virgini dicata  
14. Canonicos , & 4. Beneficiatos habet sine Di-  
gnitatibus . Adfunt in Civitate tres aliae Ecclesiae  
Parochiales , & extra mania totidem virorum  
Monasteria , confraternitates tres , 2. Hospitalia ,  
Seminarium , Mons Pietatis . Diæcesis quatuor so-  
lummodo Oppida complectitur . Fructus taxan-  
tur in Libris Camerae ad florenos 50. valor ordi-  
narius ascendit ad 600. scudata . V. *Ughellus*  
tom. 2. fol. 148.

§. 59. *De Sorano Episcopatu.*

Sora, Samnitorum Civitas, dicatam B. Virgini Cathedralē habet, in qua Primicerius, cum 9. Canonicis, & 4. Beneficiatis. Ad sunt duæ Collegiatæ, & duæ aliæ Parochiales, unum Monasterium Conventualium, alterum Monialium, Domus Professa Societatis Jesu, unum Hospitalis Seminarium 12. Clericorum: Diæcesis continet 23. Oppida. Fructus taxantur 100. floren. aliàs valor est scudatorum 1200. V. *Ughellus* tom. 2. fol. 156.

§. 60. *De Spoletano Episcopatu.*

Spoletum antiquissima Civitas Umbriæ, Cathedralē habet B. Virgini dicatam, ubi Prior est cum 12. Canonicis, & 5. Præbendatis. Prior 300. scudata habet annui censûs, unusquisque vero Canonicus 150. 7. alii Præbendati. In Civitate duæ sunt Collegiatæ, altera B. Petro, altera S. Gregorio dicata; in Oppido Hispelli 2. una B. V. altera B. Laurentio Sacra; binæ in Nursia, una B. V. altera S. Joanni Sacra; unica in Tebio S. Emiliano dicata; in Vissio unica, Sacra S. Mariæ; in Cassia altera; in Montefalco altera, & duæ in Collestrato, & Cerreto, una utrobique. In tota Diæcesi Parochiales Ecclesiæ 500. sunt: In Civitate 22. numerantur. Tria in Diæcesi sunt Seminaria, Spoleti, Vissii, & Hispelli. Canobias Virginum in ambitu Diæcesis comprehensa 50. numerantur, 10. Regularibus, reliqua Episcopo subjecta, 19. 6. Benedicti Regulam sequuntur, 15. S. Claræ, unum S. Dominici, duo Servorum,

rum, Canonicorum Lateranensium duo, reliqua B. Augustini instituta profitentur. Redditus Episcopi 2500. scudata annua non excedunt. In Libris Cameræ taxantur florenis 1000. de Spoletanis Episcopis V. Jacobus Philippus *Leonicillus*.

§. 61. *De Sutrino Episcopatu, videatur*  
§. 47. *Hic.*

§. 62. *De Terracinenſi, & Privernenſi*  
*Episcopatibus.*

In antiquo latio territoriali, prope mare antiqua Civitas Terracina fundata est. Ante annum 1100. unita fuerunt Privernatis antiquissimi Episcopatus jura, & Setinæ Ecclesiæ, è quibus Terracinenſis Diæceſis mirum in modum crevit. V. *Ughellus* l. c. fol. 195.

§. 63. *De Tiburtino Episcopatu. Ital. Tivoli.*

Roma distat 16. milliaribus Tybur, in latio super collem, prope Anienum Fluvium. Herculis templum in D. Laurentii honorem in Cathedrali dicatum est, ut apud *Marcum Antonium Nicodemum* lib. 9. Tiburtin. Hitor. Ibi est Prioratus Hospitalis S. Spiritus in Saxia. In Cathedrali sunt Canonici 15. 4. Dignitates 6. Beneficiati, 10. Parochia, 12. virorum Monasteria, Monialium 2. Xenodochia 3. totidem Confraternitates, Clericorum Seminarium; Diæceſis 24. Oppida continet, olim plura continebat, sed illa Abbati Sublacenti cessit Episcopus acceptis 400. nummis annuis, ejusque mensæ Episcopali adjunctis. V. *Ughellus* fol. 215.



§. 64. *De Episcopatu Tiphernate, seu Civitatis Castellii.*

Prope Fluvium Tyberim ad radices Apennini in Umbria antiquum Oppidum Tiphernum situm est, quod hodiè Civitatem Castellii vocamus. Cathedralis dicata est SS. Florio, & Amanzio, unicâ Præpositurâ gaudet, cum 12. Canonicis, totidem Capellanis, cœteroque promiscuo, atque amovibili Clero. Intra Civitatem 12. Monasteria sunt Religiosorum, 8. Monialium, Laicorum 9. Confraternitates, unicum Xenodochium, Mons Pietatis, 9. Parochiales Ecclesiæ. Diœcesis 50. Castella continet. In Libris Cameræ Apostolicæ hujus Ecclesiæ taxa est florenorum 250. cum ejusdem annum censum 1700. scudata dicantur excedere. V. *Ughellus* tom.2. Episcop. Exempt. fol.227.

§. 65. *De Episcopatu Trojano.*

Troja Apuliæ Civitas, Comitatus familiae Sangræ, Episcopatus titulo clara. In Cathedrali Concilium habuit Urbanus II. P. M. & ibi sunt corpora SS. Pontiani Papæ, & M. Eleutherii Episcopi, & M. secundini Episcopi, & Anastasii Confessoris. V. *Ughellus* tom.2. ep. exemp. fol.235.

§. 66. *De Episcopatu Tudertino. Ital. Todi.*

Tudertum, Civitas Umbriæ, prope Tyberim in amœno cõlle sita est, inter Narniam, Perusiamque, à Strabone appellatur Turde, Splendida

didā Urbis, & Hispillum. Martinus I. Papa hic habuit patriam. S. Terentianus hic fuit primus Episcopus; tandem post varia edita miracula, per linguæ præcisionem, capitisque obruncationem Martyr evolavit ad Dominum, circa annū 138. Kal. Sept. videatur Martyrolog. Roman.

S. 67. De Episcopis Valuensibus, & Sulmonensibus.

Juncta Sulmonensi dicata S. Pamphilo, Valvensis Ecclesia; ante, aut Sergio I. Pontifice sedente ad clavum. In Sulmonensi Cathedrali est Archidiaconatus cum 12. Canonicis; in Valvensi vero S. Pelino dicata, Præpositus cum 9. Canonicis; Diæcesis utriusque ultra 20. continet Oppida. Episcopatus Sulmonensis fructus in Libris Apostolicæ Cameræ ad florenis 150. taxantur. Extra Urbem ad duo millia passuum, ad Montis Maroni radices situm nobile S. Spiritus Ordinis Coelestinorum Cœnobium spectatur, inter quos prima ejus Ordinis fundamenta jecit S. Coelestinus V. Vid. *Ughellus* tom. 2. fol. 251.

S. 68. De Episcopatu Verulano.

Verulana Civitas Latii 52. miliaribus ab urbe Romana distat, Cathedralis habet 10. Canonicos; in Civitate duo sunt virorum Cœnobia, unumque Monialium S. Benedicti, 8. Confraternitates Laicorum, & 2. hospitalia. Prope Civitatem nobilis reperitur Abbatia Casæ Marii Ordinis Cisterciensis: ad Gerardum hujus loci Abbatem exstā decret. c. in præsentī X. de probat.

## §. 69. De Episcopatu Viterbiensi.

Cœlestinus III. dirutas Civitates Tuscanellam, Bledum, & Centumcellensem gliscenti Viterbiensi conjunxit. Cathedralis S. Laurentio dicata, tres habet dignitates & 14. Canonicatus. Plurima hic sunt Tempa, inter quæ nominatissimum est illud S. Rosæ Monialium, sunt ibi Patres Societatis, Franciscani, Dominicani, Augustiniani.

## §. 70. De Episcopatu Volaterrano.

Cathedralis Volaterranz in Hetruria Deiparæ in Cœlum Assumptæ Sacra est, in ea sex sunt Dignitates, 12. Canonicatus; varia videntur Monasteria Religiosorum, duo Monialium: Duæ item Abbatiz extra muros, altera S. Justî, ex Ordine Camaldulensi, altera S. Andree Monachorum Montis Oliveti; adest Seminarium Clericorum, nec deest Mons Pietatis. Censûs Episcopatus tria millia scudatorum supra quingenta dicuntur explere, tamen in Libris Apostolicis ejus taxa 160. florenos non excedat. V. Ugbellus tom. 2. f. 331.

§. 71. De Episcopatu Urbevetano.  
Ital. Orvieto.

Urbs Vetus Italiæ distat ab Urbe milliariibus 60. à Perusio 30. à Lacu Vulfino 6. à Tyberi fluvio 3, in ambitu habet milliaria tria; sita est supra Lapidem Tiphium supra collem existentem, ovi speciem referens. In Cathedrali olim D. Constantino

tino Episcopo, & S. Mariæ Priscæ dicata, duæ sunt Dignitates, Archidiaconatus nempe, & Archipresbyteratus, Canonici multi, alique beneficiati, Presbyteri, & Clerici: virorum Monasteria in Civitate 8. Monialium 6. spectantur. Fructus Episcopatus taxantur in Libris Camerae ad florenos 300. & dicitur valorem ordinarium ascendere ad 5000. scudata. Cætera admiranda de hujus Civitatis Ecclesiis scribunt doctiores calami, sed nihil sic æquè elucet, ac incarnatæ hostiæ, omni stupore dignum miraculum. V. *Ughellus* tom. 2. fol. 383.

#### C A P U T IV.

De Archi-Episcopatibus, & suffraganeis  
Æmiliæ, Flaminia, Piceni,  
& Umbriæ.

§. 1. *De Archi-Episcopatu Bononiensi, & sex Suffraganeis. Ital. Bologna.*

**A** Rchi-Episcopus Bononiensis sex habet suffraganeos, Cremensem, Burgi S. Domini, Mutinensem, Parmensem, Placentinensem, Regii Lepidi.

Bononia Æmiliæ Caput, Italicarum Civitatum nobilissima, ad Appennini radices mediâ viâ Æmiliâ sita est, prope fluvium Rhenum. Gregorius XIII. illam in Metropolim erexit. Aliàs 22. Religioforum Monasteria Bononiæ spectantur cum Abbatibus S. Proculi Benedictinorum, ac S. Michaëlis Ordinis Montis Olivetani in nemore,

ac S. Stephani Cœlestinorum, item 19. Collegia. Metropolis 4. dignitatibus decoratur cum 16. Canonicis, 12. Mansionariis, 20. Capellanis, ac Seminario 30. Clericorum, qui illic Officio Divino inferviunt. Gaudet Bononiensis Ecclesia per amplâ Diœcesi, nobilitaturque bonarum artium studio, illic à Theodosio Imperatore munificentissimè instituto. Bononiensis Ecclesiæ reddituum taxa in Libris Camera Apostolicæ 1000. florenorum aureorum habetur; & dicitur ordinarium valorem ad 14000. scudata ascendere. V. *Ughellus* tom. 3. de Archi-Ep. Æmiliæ fol. 7. Carolus, Dux Lotharingiæ, Elector Trevirensis, Abbas est S. Stephani.

SECTIO I. *De Episcopatu Cremonsi.*

Ital. Crema.

Cathedralis fundata anno 1284. D. Virgini Sacra fulget Præpositurâ, gaudetque Præbendis Theologali, & Pœnitentiali, cum 11. Canonicatibus, 6. Præbendis, Seminarium alit; 19. numerantur ibi Religiosorum Monasteria, ac 4. Monialium, Orphanotrophium, Xenodochium, Mons Pietatis, 6. Laicorum Confraternitates ibi habentur, ubi & 4. Parochiales Ecclesiæ. Ejus Ecclesiæ taxa in Libris Camera est 300. florenorum; Censufque Episcopatus 3000. scudatorum explere dicitur, ejus tamen valoris, quo incolæ utantur. V. *Ughellus* hic fol. 71.

SECTIO II. *De Episcopatu Burgi S. Domnini.*

Inter Parmam, Placentiamque, Viâ Æmiliâ in Cispadana Lombardia, S. Domnini Civitas sita est, quæ à S. Domnino ibi Martyrizato nomen tra-

traxit. Clemens VIII. hanc Ecclesiam erexit in  
Cathedralem, 12. Februarii anno 1601. in ea  
Presbyter Beneficiatus curam animarum exercet,  
Archidiaconatus, & Archipresbyteratus dignita-  
te gaudet, præbendisque Theologali, ac Pœni-  
tentiali, 8. Canonici ibi sunt, 7. Capellani, 3.  
Parochiæ 3. Religiosorum Monasteria, 2. Monia-  
lium, 4. Xenodochia. Diœcesis, 5. Oppida con-  
tinet, villasque 40. quæ omnia ad 3500. morta-  
lium continere dicuntur. Census 1500. scudato-  
rum numerum explet, ejusdemque taxa 200. flo-  
renorum. V. *Ughellus* hic f. 78.

SECTIO III. *De Mutinensi Episcopatu.*  
Ital. Modena.

Mutina prope Apenninos Montes in Infu-  
bricæ cispadanæ læta, lætaque planitie sita est. Ca-  
thedralis Deiparæ in Cœlum Assumptæ dicata,  
divoque Geminiano, ejusdemque Civitatis Epi-  
scopo, & Protectori, 12. ibi sunt Canonici, cum  
Præbendis Theologali, ac Pœnitentiali, 5. Man-  
sionarii, 10. ordinarii Sacerdotes; 12. Parochiæ  
sunt in Civitate, ac totidem Religiosorum Mona-  
steria, in quibus splendore opum, ac plurimum  
feudorum jurisdictione nitet Abbatia S. Petri Be-  
nedictinorum, 14. Monasteria Monialium, 3. Xe-  
nodochia, 2. Montes Pietatis, 12. Alumnorum  
Seminarium, Laicorum 11. Confraternitates.  
Episcopatus 5000. scudata excedit. Taxatur in  
Libris Camerae florenorum 150. *Ughellus* hic f. 90.

## SECTIO IV. De Parmensi Episcopatu.

Parmam, Cispadanam Insubriæ nobilissimam Civitatem in Æmiliana via sitam, à radicibus Appennini 5. milliaribus distitam, in lata, lætaque planitie explicatam, flumen Parma alluit, secaturque mediam, inde arbitrantur plerique traxisse nomen, vel à scudi figura, *Parma*, vocati, quæ utebantur Romani, qui illam condiderant. Templum Cathedrale olim D. Herculano dicatum, Paschalem II. in Deiparæ Assumptæ memoriam, consecrasset, vetus ibi existens marmorea inscriptio refert. Clerus nobilis, ac numerosus est, in quo Archidiaconatus, Archipresbyteratus, Præpositatus, ac Primiceriatus Dignitas præminet. Canonici, qui cappis more Cardinalium ex privilegio Clementis VIII. utuntur, 17. sunt: 4. mansionarii, aliique divinis inservientes ad 90. Collegiata 3. cum suis Præpositis, & Canonicis. Ecclesiæ in totum numerantur 96. Parochiales 43. Monasteria virorum 15. Monialium 17. Confraternitates 17. Hospitalia 7. Abbatia 6. ad quas ad quintum lapidem Abbatia S. Martini Vallis Serenæ, Ordinis Cisterciensis; & S. Joannis Evangelistæ, Benedictinorum, fundata à S. Joanne Abbate. *V. Ughellus hic fol. 182.*

SECTIO V. De Placentino Episcopatu.  
Ital. Piacenza.

Placentia, sita prope fluvium Trebiam in amœna planitie, non longè à Pado, ideo Placentia dicta, quod ubertas, & copia rerum ibi reperibilium, quam maximè placere mortalibus,

ut fert communis opinio . Cathedralis B. Virgini  
Assumptæ Sacra est , & exornatur tribus Dignita-  
tibus : Archidiaconatu , Præpositurâ , & Vicedo-  
minatu , 19. Canonicibus , mansionariis 22.  
Adest & Collegiata, S. Antonini, Placentinorum  
Protectoris , cum Præposito , & 14. Canonicis .  
Intra Civitatem 4. Abbatix sunt , totidem extra ,  
in quibus Cisterciensis Claravallis de Columba ,  
opibus , ac vetustate nitet , quam S. Bernardus  
fundavit . Sex Monasteria mendicantium ibidem  
numerantur , & 9. sparsim per totam Diocesim ,  
10. monialium cœnobio , 12. Parochiales intra Ci-  
vitatem , 41. in tota Diœcesi plebanix . *Vghellus*  
hîc fol. 245 .

SECTIO VI. *De Regii Lepidi Episcopatu .*

Regium Lepidi, status Mutinensis est, Cathedra-  
lis Sacra B. Virgini , & D. Apollinari . Nobili-  
sima Abbatia S. Prosperi , Civitatis Divi-  
Tutelarîs spectatur , quam Comitissa Mathilda  
fundavit . Templum Regiensi Virgini , miraculis  
clarissimæ à populi pietate dicatum . *V. Vghellus*  
fol. 298 .

§. 2. *De Archiepiscopatu Ravennatensi, & II.  
Suffraganeis .*

Inter antiquiores Italiæ Civitates numeratur  
Ravenna , cum narrant ante Trojanum excidium  
fuisse ædificatam ad Littus Adriatici maris in pa-  
ludosa humo . Contendunt alii à Pronepotibus  
Noë suam duxisse originem , 2400. annis ante  
Christianam conditam salutem . Metropolis S. A-  
nastasi



nastasio consecrata est, protulit hæc Urbs. S. Romualdum Abbatem, ac Joannem XVII. Papam. *V. Vgbellus* hic fol. 326. Habet sub se sequentes 11. suffraganeos.

SECTIO I. *De Hadriensi Episcopatu.*

Intra fauces Padi Fluminis in Transpadana Æmia, sive in Venetis, ut Ptolomæus scribit, est antiqua Hadria, Civitas ad mare, à qua Adriaticum dictum est. Cathedralis D. Petro sacra, unam Dignitatem habet, cum 7. Canonicis, & 12. aliis Presbyteris: ibi etiam cura animarum exercetur: altera Ecclesia Parochialis ibi est, cum duobus Monasteriis virorum, & mulierum, Hospitali, Monte Pietatis: Amplissimâ gaudet Diœcesi; census est 4000. scudatorum, tamen in libris camera taxetur florenis 300. *Vgbellus* hic l. c.

SECTIO II. *De Ariminensi Episcopatu.*

Ariminum antiquissima Civitas, à flumine ejusdem nominis Ariminum appellatur. Cathedralis divæ Columbæ dicata, Præposituram habet cum Archidiaconatu, & 12. Canonicatibus, 8. Mansionariis, 5. Cappellaniis, duobus simplicibus beneficiis. Ariminensis Diœcesis 5. Abbatias, 23. Plebanias, 161. Parochiales Ecclesias, quarum 24. intra Civitatem sunt, cætera simplicia beneficia habentur, 18. Xenodochia, complectitur, sub ejusdem Diœcesis ditione 60. oppida cadunt, quorum 60000. mortalium censentur. 16. Religiosorum Monasteria, 6. Monialium, 16. Laicorum Confraternitates, 3. Xenodochia, Mons pietatis, Semi-

Seminarium . Taxatur in libris Camera Apostolica ad florenos 400. Vid. *Vghellus* hic fol. 408. S. Gaudentius I. Episcopus, & D. Tutelaris Arimini est .

SECTIO III. *Cæsenaſis Episcopatu.*

Mediâ omnino *Æmilia* viâ ad collis radices prope fluvium *Sepin* *Cæsena* Civitas sita est, inter *Faventiam*, & *Ariminum* collocata . Cathedralis *Urbani Sexti* temporibus excitata, *Sancti Joanni Baptistæ* sacra, habet *Præpositum*, *Archidiaconum*, 15. *Canonicos*, 15. *Beneficiatos*, *præbendatos* *Theologalem*, & *Pœnitentialem*, *Mansionarios* 4. Adest *Seminarium*, ac 14. intra *Civitatem* notantur *Monasteria* virorum, 7. *Monialium*, 5. *Xenodochia*. 2300. scudata census annuus *Episcopatus* exæquat, taxatur in libris *Camera* 250. floren. V. *Scipio Claromontius* ad *Cæsena*. histor.

SECTIO IV. *De Cerviensis, sive Ficodens Episcopatu.*

Hanc *Civitatem* *Prisci Ficoden* dixerunt, quod demum nomen transivit in *Cerviam* ex quodam miraculo, quod *S. Bassiano*, qui postea *Laudensis* *Episcopus* fuit, ibi evenisse narratur . Cathedralis *Deiparæ Virgini* consecrata est, ejus *Princeps Dignitas Præpositura* est, unicum *Religiosorum* *coenobium* ibi spectatur, 3. *Laicorum* *Confraternitates*, *Xenodochium*, *Mons pietatis*, *Seminarium* extat in *Castello Massæ Fiscalis*. *Insalubrem* *aërem* *amplior* *census* *Episcopatus* 3000 scud.

æc Urbs. S. Romæ  
XVII. Papæ  
se sequentes 11.

Episcopatu .

in *Transpadana*  
omnes scribitur  
à qua *Adriaticum*  
o sacra, unam  
icis, & 12. *Abbatias*  
arum exerceret  
t, cum duobus  
um, *Hospitalium*  
et *Dioecesis*; cui  
in libris *camera*  
l.c.

Episcopatu .

à *flumine* *epi-*  
ar. *Cathedralis*  
am habet cum  
atibus, 8. *Man-*  
ibus *simplicibus*  
5. *Abbatias*, 25.  
clesias, quarum  
mplicia *beneficia*  
mplectitur, sed  
ida cadunt, quor  
16. *Religiosorum*  
16. *Laicorum*.  
Mons *pietatis*  
Semi-

scudatorum compensare censetur. Ejus taxa est in libris Camerae 100. florenorum. Titularem veneratur S. Geruntium ejus Civitatis primum Episcopum. V. *Vgbellus* hic fol. 486.

SICCTIO V. *De Comaclensi Episcopatu*. Ital.  
Comacchio.

Lacunosis in locis ad Adriaticum mare inter duos Padi fluminis ramos, Comaclum à marinis undis ex græca derivatione appellatur, salico pisce, recentique magnos proventus capit, refunditque in Comacli Dominum. Cathedralis D. Cassiano sacra habet Archipresbyterum animarum curam exercentem, 4. Canonicos, ac 8. alios Sacerdotes. Duo sunt Monasteria in Civitate Capucinorum, & Carmelitarum discalceatorum, 4. Confraternitates, Mons pietatis. Episcopalis census 1100. scudata exæquat, taxatur in libris Camerae florenis 100. Diæcesis 9. continet oppida. V. *Vgbellus* tom. 2. fol. 503.

SICCTIO VI. *De Faentino Episcopatu*. Ital.  
Faenza.

Cathedralis D. Virgini sacra, Præposituram habet, & Archidiaconatum, cum geminâ præbendâ Theologali, atque poenitentiali; Ad sunt Canonici 12. Mansionarii 8. Seminarium, Mons pietatis, Abbatia 4. Parochiæ intra Civitatem 28. in rota diæcesi 122. numerantur: incolæ in urbe 15000. in diæcesi 60000. Anni proventus sunt scudata 2800. S. Petrus Damianus Cardinalis integro corpore ad S. Mariam ab Angelo, Cisterciens-

ciensis ordinis conquiescit . V. *Vghellus* <sup>47</sup> hic  
fol. 512.

SECTIO VII. *De Ferrariensi Episcopatu .*

Centum numerantur Ecclesiæ, in hac Civitate, Cathedralis SS. Georgio, & Maurelio sacra, septem habet Dignitates, 14. Canonicatus, 8. Mansionarias, 50. Capellanas. Amplectitur hæc Ecclesia non modo redditus Episcopatus, sed etiam beneficiorum in ipsa erectorum, quæ summam efficiunt 40000. scudatorum pro annuo censu, itaque in libris cameræ taxa 1300. florenorum est . V. *Vghellus* l. c. fol. 543.

SECTIO VIII. *De Foroliviensi Episcopatu . Ital.*  
Forli .

Ad dexteram Montoni fluminis in via Æmilia Forum Livium situatum est, distat à sua Ravennate Metropoli 20. milliaribus inter Faventiam, cæsenamque . S. Mercurialis Armenus hic fuit primus Episcopus paulo ante annum 250. V. *Vghellus* hic fol. 614.

SECTIO IX. *De Foropopiliensi, & Bertinoriensi .*  
*Episcopat.*

Forum Popilii, sive Pompilii, è quatuor illis Famosis Emporiis unum viæ Flaminæ, situatum est inter forum Livii, atque Cæsenam, à quodam Pompilio consule constructum - Episcopus Cathedralem Ecclesiam habet in Bertinorio D. Catharinæ tutelæ commendatam, quæ vetustæ jam olim  
exci-

excisæ Foropopiliensis Cathedralis nomen retinet, & dignitatem; tribus dignitatibus, Præpositurâ, Archidiaconatu, & Archipresbyteratu, & 12. Canonicatibus insignita, continet in Civitate Parochias 3. Religiosorum cœnobia 4. unum Monialium, Sodalitates 6. Xenodochium, & Montem pietatis. Episcopus 1200. nummorum redditu annuo potitur, & Camera florenos 50. pendere jubetur. V. *Vghellus* hic fol. 635. & 636.

SECTIO X. *De Episcopatu Imolensi.*

Forum Cornelii, quod hoc tempore Imolam vocamus, propè fluvium Santhernum aliàs Vetrenum, inter Bononiam, Faventiamque distat à Ravenna 20. milliariibus. Ecclesia S. Cassiano, Brixinensi Episcopo sacra est, habet 6. Dignitates de jure patronatûs, & solum custos ad chorum tenentur cum 11. Canonicis, distinctas præbendas habentibus, & 8. Mansionariis 12. intra urbem, & 3. in suburbii sunt Parochiæ, Seminarium, 6. Monialium cœnobia, virorum 7. Domus Societatis Jesu, Domus Mendicantium, Orphanorum, Puellarum que Virginum, Mons pietatis. Tota diœcesis in 9. foraneos Vicariatus dividitur, in quibus 108. Parochiæ, Xenodochia 36. simplices Ecclesiæ 90. Oratoria 5. Taxatur hæc Ecclesia in libris Camera ad florenos 350. cujus valor ascendit ad 3000. scudata. *Vghellus* hic l.c.

SECTIO XI. *De Episcopatu Sassenatensi.*

Sassina consecrata est S. Vicinio suo Protectori, Archidiaconus solus in ea est, qui curam exercet.

exercet animarum, sex vero C<sup>o</sup>n<sup>o</sup>n<sup>o</sup>n<sup>o</sup>ici, quorum tres residentiam habent, duo minores beneficiati, ac 12. Clerici. Nullum ibi est Monasterium, una Laicorum Confraternitas; Diocesis oppida, & Pagos continet 50. scudatorum 800. censetur census Episcopatus, taxatur in libris Camerae 60. florenis. V. *Vghellus* t. c.

S. 3. *De Archiepiscopatu Firmano, & 4. suffraganeis.*  
Ital. Fermo.

Firmanus Archiepiscopatus habet suffraganeos Maceratensem, Montis alti, Ripæ Transonis, S. Severini, sive septempedani, Tolentini. Sixtus V. 17. Maji anno 1589. in Metropolim, Firmium erexit, Principis titulum concessit Honorius III. diocesis 70. Castella continet. In Metropolitana B. V. sacra, 3. sunt dignitates, sex Prælaturæ, 12. Canonicatus. Episcopatus census 4500. scudata excedit, taxatur in libris Camerae ad florenos 600. V. *Vghellus* hic fol. 744.

SECTIO I. *De Episcop. Maceratensi, ac Tolentinati.*

Macerata, Civitas Piceni, Academia, sedesque Auditorum Rotæ. In Cathedrali D. Juliano Patrono sacra, 13. numerantur Canonici cū Archidiacono, quorum unus, Præbendam Theologalem, alter, Pœnitentialem obtinet, cum 5. Mansionariis. Canonici in Ecclesiasticis functionibus cappas violaceas cum pellibus Armellinorum, & Rocchetto, ad instar Canonorum Vaticanæ Basilicæ ex privilegio Urbani VIII. deferunt. In ea insignes

nomen retinet,  
, Præpositura,  
teratu, & 12.  
et in Civitate  
ia 4. unum Mo-  
ium, & Montem  
rum redditu an-  
s 50. pendere ju-  
t 636.

*Imolens.*  
tempore Imolanum alius Veretiamque dilata S. Cassiano, B. 6. Dignitates ad chorum tenentias præbendas intra urbem, & Seminarium, 6. Montis Societatis Jesuorum, Puellarum. Tota diocesis, in quibus 10. plices Ecclesiæ, a in libris Camerae endit ad 3000. flo-

*Sassanens.*  
icinio suo proce-  
ea est, qui curam  
exercet.

gnes spectatur reliquię, inter quas haud reticendū,  
 fervari ibidem sacrum linteum corporale SS. D.  
 N. J. Christi sanguine madidum, qui anno 1325.  
 cecidit ex corpore SS. D. N. in Ecclesia S. Catha-  
 rinę Maceratę, dum ibi sacerdos celebrans, sa-  
 cram hostiam frangens hæsitabat in fide. 12. In  
 hac Civitate sunt Religiosorum cœnobia, 5. Mo-  
 nialium, hospitale, alia duo Orphanorum, &  
 Puellarum, 5. Parochiæ, Collegiata Canonico-  
 rum cum Præposito, 7. Confraternitates, inter  
 quas præluet societas S. Hieronymi, quæ nobi-  
 bus aliisque pauperibus, quibus mendicare non  
 licet, liberaliter omni tempore subvenit, ut vitæ  
 & familiæ decorem servent, præstato juramento  
 reticendi secreto, nomina pauperum petentium  
 elemosynam: Extrat clericorum Seminarium,  
 Collegium Casinum sub cura Patrum Societatis  
 Jesu; duo Oratoria, unum S. Philippi Neri, alte-  
 rum sub tutela S. Antonii de Padua, Montes pie-  
 tatis duo.

Tolentinum, Piceni Civitas, hodiè unita  
 existit cum Maceratensi, & in amœno, & eminenti  
 colle sita est, inter Camerinum, & Maceratam,  
 ab Ancona, & Fulgineo diei itinere distans, cujus  
 radices Cluentus alluit fluvius. Cathedralis Deipa-  
 ræ sacra est, & in ea floret dignitas Archidiacona-  
 lis, cum variis aliis Beneficiis. Collegium Roma-  
 num Patrum Societatis Jesu possidet Abbatiam  
 Claręvallis bene fundatam, existentem in hac dice-  
 cesi. *Vghellus* hic l.c.

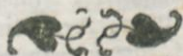

SECTIO II. *De Episcopatu Montis alti . Ital.*  
Mont'alto .

Mons altus Sixti V. patria, 12. à Firmana Metropoli, 10. ab Asculo passuum milliaribus distans, inter Asonem, & Ticinum fluvium situs, in vertice altissimi montis residet. Sixtus V. Collegiatam B. Mariæ, 14. Novembris anno 1586. in Cathedralē erexit, taxatur in libris Camerae 200. florenis; aliàs valor ordinarius esse poterit 1500. scudatorum. *Vghellus* hic fol. 829.

SECTIO III. *De Episcopatu Ripæ Transonis .*

Ripa Transonis, à Transone suo Constructore sic appellatur. Cathedralis duas habet Dignitates cum 12. Canonicis. Quatuor sunt Parochiæ in Civitate, 5. Religiosorum monasteria, 2. Monialium, 8. Confraternitates, 2. Montes pietatis, Xenodochium, Seminarium 18. Clericorum. Diœcesis consistit in pagis octo. Redditus Episcopales explent scudata 800. tamen si censeantur in Camerae florenis 172. V. *Vghellus* hic fol. 833.

SECTIO IV. *De S. Severini Episcopatu .*

Ex Antiquæ septempedanz Civitatis ruinis, S. Severini nobile oppidum extulit muros, crevitque à nomine gloriosi illius septempedanorum m. Præsulis S. Severini. Cives, cum sacrato ejus cadavere, mirabili portento, tranato flumine templum ejus nomini fundare cœperunt. In Piceno sita est, inter colles Appennino finitimos. V. *Vghellus* hic



tom. 2. fol. 845. Sixtus V. P. M. Firmano Archiepiscopo hanc subiecit, videatur erectionis Bulla apud eundem fol. 847.

S. 4. *De Archi-Episcopatu Urbini, & 6. suffraganeis.*

Urbinateſis Civitas, inter ſepim, & Foliam amnes, in eminentiori monte ſuſtulit muros. Pius IV. hunc Episcopum, Metropolitanum declaravit 9. Junii anno 1563. Metropolitana. S. Creſcentio Urbis Patrono ſacra habet Præpoſituram, Archidiaconatum, Archiprebyteratum, Decanatum, & 16. Canonicatus, quorum poſſeſſores Byrrum violaceum ferunt ex conſeſſione Urbani Octavi P. M. Seminarium 15. Alumnorum, monaſteria 20. virorum, Monialium 6. Orphanotrophium, & Xenodochium hic numerantur. Diocæſis comprehendit oppida, & pagos 30. Parochiales Eccleſias 75. Taxatur in libris Camerae florenis 300. Legatus Pontificus ejus gentis incolis jus dicit. Sebastian. Ant. Card. Tanarius, hodie hic Legatus eſt.

SECTIO I. *De Callienſi Episcopatu.*

Callium, Civitas in planitie inter Cantianum, & Boatium fluvios, ad radices montis Petroni, in Senonica Umbria ſita eſt, Cathedralis, dicata exiſtit B. Virgini in cœlum aſſumptæ, habet Præpoſituram, Archidiaconatum, & 11. Canonicatus, & 12. Cappellanas, Theologalem præbendam. Sex ibi ſunt monaſteria Religioſorum, 3. Monialium, 22. Confraternitates, Monſ-

pie-

pietatis. *Dioecesis* comprehendit *Ecclesias rurales* 96. *Ejus census in Cameræ libris taxatur* 204. flor. *tametsi* 108. *scudatorum Romanorum vulgò tantum censeatur*. V. *Vghellus* hic fol. 891.

SECTIO II. *De Forosempronienſi Episcopatu*. Ital. Fofambruno.

Ad finiftram viâ Flaminîâ in Umbria, ad Meridiem, *Fori ſempronii Civitas* ſita eſt. *Primîtus Episcopatus exemptus* erat, donec anno 1565. *Urbinateſi ſuffragari juſſus* fuerit. *Cathedralis* ſub invocatione SS. *Mauritii, & Aldrobrandi Episcop*i conſtructa, *Præpoſituram* habet, *præbendas Theologalem, & Pœnitentialem*, 11. *Canonicatus*. Quatuor florent ibi *Religioſorum Monasteria*, 2. *Monialium, Xenodochium unicum*, 5. *Confraternitates*. *Dioceſis* 13. loca continet. *Episcopatus taxa in Cameræ libris* eſt 250. florent. *tametsi certior census* 1000. *ſcudata exæquet*. V. *Vghellus* hic fol. 910.

SECTIO III. *De Leopolitano, ſive Feretrano Episcopatu*.

*S. Leonis Civitas*, quæ olim *Leopolis* appellabatur, in ſupino, arduoque colle conſtructa, *Urbinateſi Ditionis in Flaminicam Provinciam ſpectat*. *Pius V.*, & *Gregorius XIII.* ſanciverunt, ut *Episcop*us in nobili oppido *Pinnæ Billorum* resideat, ubi *S. Leonis Cathedralis* tranſtulerunt, erigendo *ejuſdem oppidi Eccleſiam Collegiatam*. *S. Bartholomæi, in Cathedralis Feretrani Episcopatus*. *Præſcæ S. Leonis Cathedralis Præpoſitum*.

habuit, & 5. Canonicos, cui Clemens addidit Archidiaconatus, & Archipresbyteratus alias dignitates. In Dicecesi numerantur Ecclesie Parochiales 100. 6. Monialium cœnobia, 16. Religioforum. Beneficia simplicia 30. Episcopatus taxatur in libris Camerae florenis 250. V. *Ughellus* hic fol. 932.

SECTIO IV. *De Pisaurensi Episcopatu. Ital.*  
Pefaro.

Pisaurum, antiqua Civitas supra ripam Isauri fluminis, quæ mare Adriaticum subit, situata est. Cathedralis Virgini Assumptæ dicata, Præpositurâ, Archidiaconatu, & 11. Canonicatibus gaudet; septem extant Ecclesie Parochiales, virorum Monasteria 8. Monialium 4. dicecesis 19. oppida, & 27. Plebanias continet; ejus taxa in libris Camerae ascendit ad florenos 300. V. *Ughellus* hic fol. 947.

SECTIO V. *De Senogallensi Episcopatu.*

Constat Senogalliam à Gallis senonibus, post captam Urbem, fuisse ædificatam, dictamque fuisse Senamgalliam, ut discrimen esset inter Senogalliam, & Hetruscam Senam. Cathedralis D. Petro sacra, tribus dignitatibus, ac 12. Canonicatibus gaudet, & 4. Capellanis, cum præbendis Theologali, & Pœnitentiali. Montem pietatis habet, unicum Xenodochium, & Seminarium. Dicecesis ampla est, cum tribus Ecclesiis Collegiatis, 4. Prioratibus, 5. Vicariis, 40. Curatis Ecclesiis, totidem simplicibus beneficiis, 3. Commendis, 22.  
Re-

Religiosorum monasteriis, ac 7. Monialium. Taxa  
hujus Ecclesiæ est in libris Camera florenorum  
442. Quamvis alii credant censum 7000. scudato-  
rum esse. *Ughellus* hic fol. 957.

SECTIO VI. *De Urbaniensi, & S. Angeli in Vado  
Episcopatu.*

In Provincia Massa Traboria appellata, Ur-  
binatis Ducatus, in explicata, amænaque planitie,  
ad Metaurum, oppidum Castri Durantis situm est,  
pluribus sæculis nomen illud retinuit, donec ab  
Urbano VIII. P.M. a 1635. Episcopalis Sedis di-  
gnitate, abjecto priori nomine, fuerit insignitum.  
Coeterum aëre salubri gaudet Urbanium, & distat  
8. milliaribus ab Urbino: Princeps Ecclesiæ Ur-  
baniensis S. Cbristophori fuit quondam Benedictino-  
rum Abbatia, in qua Præpositura, tres aliæ digni-  
tates, 12. Canonici, 6. Mansionarii: Quinque ibi  
spectantur Religiosorum monasteria, 2. Monialium  
6. Laicorum Confraternitates, Xenodochia 4.  
Seminarium, Mons pietatis. Prodiocesi, Ab-  
batia territorium est attributum, quod per 50.  
milliaria extenditur, pluraque oppida, villasque  
complectitur.

Cathedralis Ecclesia S. Angeli, Vadenfis Civi-  
tatis sub S. Michaëlis Archangeli invocatione Ar-  
chipresbyterum curatum habet cum 12. Canoni-  
cis, & 5. Mansionariis. Ibi videntur 4. Religioso-  
rum monasteria, totidem Monialium, Seminarium  
Clericorum, 12. Confraternitates, 2. Xenodochia,  
Mons pietatis. Episcopalis census ex duabus hisce  
Ecclesiis ascendit ad scudas illius Provinciæ 2 150.  
*V. Ughellus* hic f. 975. usque ad 988.

De Archi-Episcopatibus, & suffraganeati-  
bus Hetruriæ.

§. I. De Archi-Episcopatu Florentino, & 5.  
suffraganeis.

**F**lorentia, Hetruriæ caput; magnorum  
Ducum inclyta sedes, ex Fesulanis ruinis, in  
explicata, lataque planitie, quam Arnus fluvius  
alluit, extulit muros, utrimque nobilissimis ap-  
positis ædificiis; quibus, qui decurrit medius idem  
Arnus rectum compellatur ad cursum: quæ rursus  
per Arnum disita, quatuor superbissimi pontes  
conjungunt. Ambitum habet 7. milliarium, silice  
quadrato strata, latis ornata plateis, ædificiisque  
superba. Primitus erat Episcopatus exemptus Flo-  
rentinus, quem ad Archiepiscopatum promovit  
Martinus V. Canonici Metropolitanæ sunt 37. 5.  
Dignitates. Collegiatis nobiles habet 12. inter  
quas præcipua est S. Laurentio sacra; Parochiales  
44. Religiosorum monasteria 35. Cœnobia Mo-  
nialium 60. Xenodochia 36. Titularis Civitatis est  
S. Joannes Baptista. Florentinæ Ecclesiæ annui  
proventus ad summam 7000. scudator. pertingunt.  
Taxatur vero in libris Cameræ Apostolicæ ad flo-  
renos 1541. V. Ughellus tom. 4. fol. 12.

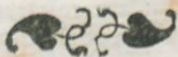

SECTIO I. *De Episcopatu Burgenſi, ſeu Burgi  
S. Sepulchri.*

Leo X. Civitatem Burgenſem Episcopali dignitate condecoravit. Galeottus de Gratianis, Burgenſis Abbas, perpetuusque Commendatarius Monasterii S. Joannis Baptiſtæ, ſuæ patriæ primus Episcopus fuit, à Leone X. nominatus anno 1520. 18. Septembris, Vid. *Vgbellus* tom. c. Italia fol. 256.

SECTIO II. *De Episcopatu Collienſi.*

Cathedralis tres habet Dignitates, ac 12. Canonicatus. Uſimbrandus Uſimbrandius oriundus è colle, primus Collenſis Episcopus electus fuit anno 1592. 5. Junii. V. *Vgbellus* tom. c. fol. 267.

SECTIO III. *De Episcopatu Feſulauo.*

Cathedralis D. Romulo sacra habet Præpositum, & 12. Canonicos. Episcopatus primitus exemptus erat, sed Martinus V. eum suffragari jussit Florentino. Ampliſſimâ Diœceſi gaudet, ita ut etiam Florentiæ Templum, domosque Ecclesiastico juri dicundo possideat. V. *Vgbellus* tom. c. Italia fol. 271.

SECTIO IV. *De Episcopatu S. Miniatis.*

Nobile S. Miniatis Oppidum, ad Thodeſcum, ut vocant, ab Urbe Florentia, 20. milliaribus tantum diſunctum 5. Decembris anno 1622. Gregorius

fraganeati

tino, & 5.

magnorum  
anis ruinis, in  
Arnus fluvius  
obilissimis ap  
e medius idem  
n: quæ rursus  
bissimi pontes  
iarium, sicut  
, ædificiisque  
exemptus Flo  
um promovit  
næ sunt 37. 5.  
bet 12. inter  
; Parochiales  
cenobia Mo  
s Civitatis est  
celesiæ annui  
r. pertingunt  
toliciæ ad flo  
2.

rius XV. in Civitatem, & illius Ecclesiam majorem, in Cathedrali erexit, dicatam D. Mariæ, & S. Genesio. Præpositus Infultatus est, adfunt etiam in ea Cathedrali 12. Canonici. V. Bulla erectionis sub eodem Papa, anno, & die, quibus supra.

SECTIO V. *De Pistoriensi Episcopatu.*

Cathedralis Sanctis Martino, Zenoni, & Jacobo sacra est: Capitulum coalescit ex 22. Canonici, & 6. supernumerariis: quatuor antiquas Dignitates habet, & sex recentes, quæ diversarum familiarum jurisdictionem agnoscunt. V. *Vghellus* hic fol. 353.

§. 2. *De Pisano Archi-Episcopatu, & suffraganeis 3.*

Pisanus Archi-Episcopus, Corsicæ, Sardiniaque Primas, suffraganeos habet Adiacensem, Alerientem, & Sagonensem; tresque Archi-Episcopi in Sardinia Insula, juri Primatus sunt suppositi, videlicet Arborensis, Calaritanus, & Tarritanus. In Metropolitana Pisana pulcherrima, D. Virgini Sacra, 28. Canonici Horas divinas quotidie decantant cum tribus Prælati, 63. minores Sacerdotes ibi sunt: Septem ejus Ecclesie numerantur Commendæ, 6. Caputiati Clerici, & 6. titulares Celebranti Archi-Episcopo assistunt. Præter publicam omnium Scientiarum Academiam, in Civitate, quam extra, 468. Ecclesias suæ ditionis numerat, numerabatque olim duas Constantinopoli, totidem in Tunetano Regno, duas item Alexandria in Ægypto. In Civitate 10. sunt Monasteria,

ria, in suburbiis 3. in Diæcesi 11. virorum, Monialium 16. intra Urbem; nullum in Diæcesi, fodalitates 21-in Ditione 30. Hospitalia 10. Unum Magnum nuncupatum pro infirmis, duo pro convalescentibus, reliqua pro recipiendis peregrinis, & pauperibus, Domus duæ charitatis, una pro infantibus expositis, altera pro pueris, & puellis derelictis recipiendis. Alia pia domus est Pisis Misericordiæ, quotannis 50. puellis dotes solvens, captivos redimens, pauperes è carceribus dimitens, familiis necessitate suppressis subveniens, pluresque egenis elemosynas erogans.

Cœterum Pisis, Cosmus Medices I. Magnus Dux Hetururiæ, Saluberrimum Ordinem Equestrem S. Stephani, ad Turcarum cohibendos incursus instituit, sub regula S. Benedicti Abbatis, eundemque Magnus I. Magister, terror Turcici nominis administravit. Anno 1710. introductus fuit in Germaniam idem Ordo, ac M. Prior Alemanniæ nominatus fuit, Ulysses Comes de Sales, Frater Rudolphi de Sales, Præpositi, & Joannis Lucii, Sextarii Cathedralis Curiensis, qui eodem anno 27. Aprilis Pisis, coram M. Duce Hetururiæ, ac Equitibus dicti Ordinis pulchram recitavit Orationem.

SECTIO I. De Adiacensi Episcopatu.

Adiacensis Civitas, in primariis Corsicæ Insulæ Oppidis numeratur; ubi pro Republica Januensi est Locumtenens. Diæcesis 14. Plebanias, seu Oppida continet, in ea unum, Ordinis Servorum spectatur Monasterium. V. Ugbellus tom. c. fol. 595.

am majorem  
D. Maria, &  
ad sunt etiam  
nulla erectio-  
quibus supra  
copatu.  
Zenoni, &  
scit ex 22. Co-  
atuor antiquas  
uæ diversarum  
at. V. Ugbellus  
atu, &  
sica, Sardinia  
iacensem, Ale-  
Archi-Episcopi  
unt suppositi,  
& Turritanus,  
na, D. Virgini  
is quodidè de-  
minores Sacer-  
sue numerantur  
, & 6. ciuiales  
e. Præter pu-  
miam, in Ci-  
æ ditionis nur-  
stantinopoli  
item Alexan-  
sunt Monaste-  
ria,

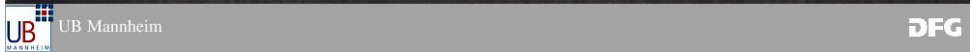



SECTIO II. *De Alerienſi Episcopatu.*

Aleria in Corſica, antiqua Civitas. Duorum millium ſcudatorum redditibus hæc gaudet Eccleſia, & 19. continet plebanias. V. *Ughellus*, hic fol. 600.

SECTIO III. *De Sagonenſi Episcopatu.*

Sagonæ vix hodiè conſpiciuntur veſtigia, 10. plebanias ſubjectas habet; Episcopus reſidere ſolet in terris Vici, & Calvi, in eiſdem locis Eccleſiæ Cathedrales mediocris ſtructuræ videntur, prima ſub Invocatione B. V. Aſſumptæ, & altera Calvi, S. Joanni Baptiſtæ dicata. Conſtat 5. Episcopatus in Corſica poſt fugatos Sarracenos fuiſſe erectos, inter quos Sagonenſis numerabatur. Episcopatus cenſus vix ſexcenta ſcudata excedit. V. *Ughellus* hic fol. 608.

§. 3. *De Archi-Episcopatu Senenſi, & 4. Suffraganeis.*

Sena, aliàs fuit Episcopatus exemptus, Pius II. illum extulit in Metropolim, cujus major B. Virgini Sacra eſt Eccleſia, in qua ſunt Archidiaconatus, & Primiceriatus, Canonici, & alii Clerici. Suffraganei ſunt ſequentes 4. V. *Thomasius* Hiſtor. Senen. lib. I. & 2.

SECTIO I. *De Cluſino Episcopatu.*

Cluſina Urbs in monte in Hetruria ſita eſt. Cathedralis S. Secundino dicata habet Archipreſbyterum,

terum, & Præpositum, cum 3. Canonicis, & 4. Presbyteris. Duo Monasteria ibi sunt, alterum Virorum, aliud Virginum, 4. Confraternitates, unicum Xenodochium. Ejus Ecclesiæ in Libris Cameralibus taxa est florenorum 450. milleque scudata ejusdem annum censum constituunt. V. *Ughellus tom.c. fol.667.*

SECTIO II. *De Grossetano Episcopatu.*

Ex ruinis antiquæ Civitatis Russellæ, quæ inter 12. Hetruriæ Civitates olim nobilis fuit, corrupto vocabulo ortum Grossetum, est in ditio-  
ne Senensi ad lævam Umbronis fluminis. Diu Rus-  
sellæ viguit Episcopalis Dignitas, quæ deinde  
translata est Grossetum. V. *Thomasius lib. 4. Hi-*  
*stor. Senen.*

SECTIO III. *De Populonia, & Massa  
Episcopatibus.*

Massa maritima ex edito monte mare prospere-  
tat. Massa, excisæ Populoniæ in Episcopali di-  
gnitate successit. Cathedralis, est sub Patrocinio  
S. Carbonis, habet Archipresbyterum, Præposi-  
tum, & 10. Canonicos. Præter Cathedralem al-  
tera Parochialis Massæ Ecclesia est, duoque Mo-  
nasteria ex Franciscano Ordine, alterum fœmi-  
narum, virorum alterum, cum duabus Confrat-  
ternitatibus, ac Xenodochio; Diœcesis 16. Op-  
pida continet, & Ilvam Insulam. Hujus Eccle-  
siæ census ad duo millia ducatorum ascendit,  
ejusdemque taxa in Libris Apostolicæ Cameræ flo-  
renorum est 300. V. *Ughellus fol.784.*

SECTIO IV. *De Episcopatu Suanæ.*

Cathedralis D. Petro Sacra habet Præpositum, Decanum, & tres Canonicos. In Diæcesi 23. Oppida numerantur, inter quæ Portus est Hercules: Villas Curatas 16. virorum Monasteria 8. Cæterum taxatur Suanensis Ecclesia in Libris Camera Apostolicæ florenis 135. & ordinarius valor ad 1000. scudata ascendere dicitur. V. *Onuphrius*, & *Ughellus* tom. c. fol. 814. Suanæ Episcopi olim Summo Pontifici immediatè subjecti erant, à Pio verò II. Senensis Suffraganei fuerunt declarati. V. Idem *Ughellus* l. c.

## CAPUT VI.

De Archi-Episcopatibus, & Suffraganeatibus, Insubriæ, Liguriæ, Pedemontis.

§. I. *De Archi-Episcopatu Mediolanensi, & Suffraganeis.* Ital. Milano.

**A**rchi-Episcopus Mediolanensis suffraganeos Insubriæ caput, ante conditam Christianam salutem 596. anno, in Planitie, trans Padum, inter Ticinum, & Lambrum amnes, ædificata habet Metropolitanam B. V. dicatam, in qua inter alias Reliquias, Clavus, quo affixus est Dominus, Noster Jesus Christus, quem S. Archi-Episcopus Carolus anno 1576. Saviente pestilentia, solemni sup-

supplicatione, ac nudis pedibus per Urbem circumtulit, & eundem clavum veneratus est Carolus VI. Imperator, & Rex Hispaniarum anno 1711. in Octobri, Mediolani præfens. Sacris ministrantium numerus ad 300. ascendit, inter quos Prælati 5. Canonici 26. Cardinales dicti, ex quibus tres, ut vocant, Personatus, Theologi, Supremi Pœnitentarii, & Doctoralis. Hi purpureis vestibus, in Choro, Supplicationibus, & funeribus, adinstar S. R. E. Cardinalium, purpureo tamen dempto capitis tegumento, utuntur. Horum Canonicorum Cardinalium 12. sunt Presbyteri, 9. Diaconi, & 5. Subdiaconi; adest & Cimeliarcha: Vicarii duo perpetui curam animarum exercentes, & Parochus alius ex Ecclesia S. Michaelis in Metropolitanam translatus, Capellani titulo S. Agnetis duo, Sacristæ duo, alter Sacrarii Aquilonaris, alter Meridionalis, Hostiarii 16. Clerici Sacrarii Aquilonaris, Capellani stipendia accipi soliti 32. Præfetti Fabricæ 32. Accedunt Alumni Seminarii 140. qui & ipsi stationem in Choro habent; Ambrosianum ritum omnes retinent. Gregorius XIII. P. M. ad Instantiam Caroli Borromæi Archi-Episcopi, septem Principes Ecclesias Mediolani ad similitudinem illarum 7. Romanæ Urbis Ecclesiarum, privilegiis, atque indulgentiis ornatas constituit. In Universum in Civitate, & Diœcesi Mediolanensi continentur Ecclesiæ Sæculares 2175. ex quibus sunt Collegiæ 66. quarum 36. Collegiæ actu, 30. habitum: & ex his rursus in Urbe sunt Collegiæ actu 10., habitu 3. in Diœcesi, Collegiæ actu 26. habitu 27. rursus curatæ Ecclesiæ sunt 765. ex his in Urbe 69. in Diœcesi 696. quarum plebania 65. reliquæ curatæ Diœcesis

ti Suanæ.  
 a habet Prepositos. In Diœcesi quæ Portus etorum Monasterii Ecclesia in Libris & ordinarius videtur. V. O. Suanæ Episcopi è subiecti erant ei fuerunt delect

VI.  
 & Suffraganeæ, Pede-

mediolanens, & lano.

nis suffraganeæobilissima Civitas Christianam in Padum, in qua inter alia & Dominus Christi-Episcopus solent sup-

fis 631. Ecclesiæ simplices sunt 738. Oratoria 631.  
 Collegia Clericorum 7. Capellaniæ titulares 436.  
 mercenariæ vero 490. Clerus Sæcularis his perso-  
 nis constat, sunt in eo Dignitates 81. nempe Præ-  
 posituræ 64. Archipresbyteratus 7. Archidiaconatus  
 2. Primiceriatus unus, Decanatus unus, Prio-  
 ratus sex: Graduati in Clero Sæculari per plures,  
 & insignes viri. Reliquus Clerus Sæcularis con-  
 stat personis 3076. ex his sunt Canonici 501. nimi-  
 rum in Urbe 155. in Diæcesi 346. Curati vero 800.  
 quorum in Urbe 80., reliqui in Diæcesi. Capel-  
 lani in Univerſum 416. nempe Titulares 179. Mer-  
 cenarii 237. Beneficiati sunt 106. Custodes 69. Cler-  
 rici in Seminariis 241. nempe in Seminario Urbis  
 141. in quatuor aliis extra Urbem 100. Clerici  
 extra collegia, Curatis inservientes 711. V. *Ughellus*  
 hic fol. 51. In Civitate, & Diæcesi virorum Mo-  
 nasteria sunt 148. quorum in Urbe 39. Monialium  
 Monasteria in Civitate, & Diæcesi sunt 61. Do-  
 mus piæ Mulierum, ac Virginum 27. Hospitalia  
 36. Sodalitates Laicorum 886. Medici jurati 79.  
 Ludimagistri 137. Scholæ Urbis & Diæcesis 240.  
 Officiales eorum generales 273. particulares 5726.  
 Operarii 3640. Instruendi supra 40098. Commu-  
 nicantium animæ, Diæcesis, & Civitatis 366868.  
 Animæ utriusque Sexûs in Civitate, & Diæcesi  
 560000. Omnes Ecclesiæ ascendunt ad summam  
 2220. *Josephus Ripamontius* ad Med. Eccl. Hist. A.  
 1711. hic fuit Legatus de latere, ad Carolum VI.  
 Card. Imperialis.

SECTIO I. *De Episcopatu Albenſi.*

In Inſubria ciſpadana Montis Ferrati Pro-  
 vinciæ, prope fluvium Tanarum, juxta Appenni-  
 num,

num, Alba Pompeja antiqua Civitas est. Episcopus, & Comes Albenfis inscribitur, latam habet Diocesim, Cathedralis D. Laurentio Sacra habet 4. Prælatos, & 10. Canonicos. 4. sunt in Civitate virorum Monasteria, 3. Monialium, & in Diœcesi 2. Monialium, & 10. Religiosorum. Unica Collegiata est in Oppido Cevæ, cum Archipresbytero, & 7. Canonicis. Diœcesis 107. Oppida, & totidem Parochias continet. Fructus Episcopatus in Libris Cameræ taxantur ad florenos 357. ejus vero Episcopalis mensuræ valor olim ad 2000. scudata ascendebat. V. *Ughellus* hic f. 402.

SECTIO II. *De Albintimiliensi Episcopatu.*

Albintimilium Liguriæ vetustissima Civitas, Cathedralis habet Sacram B. Virgini in Cœlum Assumptæ, cum Præposito, duobus aliis Prælatibus, & 8. Canonicis. Ad sunt 3. Monasteria, Xenodochium, Confraternitas, Seminarium; Diœcesis parva est. Episcopatus taxa in Libris Cameræ Apostolicæ est florenorum 102. expletque census omnis, summam scudatorum Romanorum 850. V. *Ughellus* tom. c. fol. 428.

SECTIO III. *De Episcopatu Alexandrino Stadliorum.*

Anno 1175. Alexander III. eam Civitatem Episcopali Dignitate ornavit, cum Ecclesiam S. Petri erexisset in Cathedralis: Sex habet Prælatos, & Canonicos 18. Ad sunt 12. alia in Civitate Parochia, Collegiata cum Præposito, & Canonicis duæ; Cænobia diversorum ordinum 12.

E

Mo-

Monialium 5. Xenodochia 5. Commendæ Ordinis S. Joannis 2. Confraternitates 22. Seminarium. Diæcesis habet. 17. Oppida. Census annuus mensæ Episcopalis censetur 2000. scudatorum; taxatur in Libris Cameræ florenis 293. — V. *Ughellus* tom. c. fol. 456.

SECTIO IV. *De Episcopatu Aquensi  
Stadeliorum.*

Non procul ab Alba, in Montis Ferrati Ditione, Aquensis Civitas situata est, Cathedralis B. V. & S. Vidoni Episcopo, & Patrono Civitatis Sacra, habet Præpositum, 4 alios Prælatos, 8. Canonicos; Præbendatos, Theologalem, & Pœnitentialem. Archipresbyter animarum curam exercet, exstatque alia Parochialis Ecclesia Aquis, 3. Religiosorum Cœnobia, unum Monialium, Seminarium, Xenodochium, & 100. Oppida in Diæcesi sunt, & totidem ferè Parochiæ; sunt in ea Abbatia 6. Taxa in Libris Cameræ est 100. florenorum, quamvis annuus census 600. scudata non excedat. V. *Ughellus* hîc f. 465.

SECTIO V. *De Episcopatu Astensi.*

Astensis Civitas, mediterraneæ Liguriæ, supra Tanarum fluvium situata, Cathedralem cum 4. Prælati, & 17. Canonicis B. Virgini Dedicatam habet; accedunt his 17. Capellani. Seminarium alit 24. Clericos Alumnos. Præter Cathedralem 8. Parochiales Ecclesiæ sunt in Civitate, Collegiatæ tres, una insignis S. Secundini, Civitatis Patroni, cum Præposito, & 10. Canonicis. Altera S. Mar:

S. Martini, tertia S. Pauli, cui Capellani adinstar  
 Canonicorum deserviunt. Taxa Astensis in Libris  
 Camerae reperitur 618. florenorum. V. Ughellus  
 tom. c. fol. 475.

SECTIO VI. *De Episcopatu Bergomensis.*

Duae longo tempore hic fuerunt Cathedrales  
 S. Alexandri, & S. Vincentii, tandem Clerus una  
 cum S. M. Alexandri Reliquiis in S. Vincentii Ba-  
 silicam demigravit, unumque corpus effectum est  
 Clericale, utriusque tamen Cleri impermixto  
 censu manente. 40. Canonici ibi sunt, varii Prae-  
 lati, custodes 6. 12. Capellani, 30. Alumni ad-  
 juvant in recitandis Horis Divinis in Cathedrali.  
 In hac Civitate 3. aliae reperiuntur insignes Ec-  
 clesiae, non collegiatae nuncupatae, Parochiae 14.  
 Monasteria Religiosorum 12. Monialium 9. Semi-  
 narium, Orphanotrophium, duo loca pia foemi-  
 narum converfarum ad meliorem frugem. Dia-  
 cesis habet Vicarios foraneos 22. Parochos 260.  
 Episcopatus ab Apostolica Camera 700. florenor-  
 um taxam obtinuit, ordinarius autem census  
 9000. scudata exaequat. V. Ughellus tom. c.  
 fol. 586.

SECTIO VII. *De Brixienfi Episcopatu. Itale  
 Bressia.*

In Cathedrali B. Virgini in Coelos Assumptae,  
 Dignitate fulgent 6. Praelati, 17. Canonici; Prae-  
 bendati, Theologalis, & Pœnitentialis, Capella-  
 ni, 150. alii Clerici. In Civitate praeter Cathe-  
 dralem 12. sunt Parochiales Ecclesiae, Virorum

Ordinis  
 Seminarium.  
 annuus mensa  
 torum; taxatur  
 V. Ughellus

Aquens

Ferrati Dicio-  
 Cathedralis B.N.  
 no Civitatis Sa-  
 rcelatos, 8. Ca-  
 lem, & Pœni-  
 am curam exer-  
 ellesia Aquis, 3.  
 Monialium, Se-  
 Oppida in Dite-  
 sunt in ea Ab-  
 100. florenor-  
 scudata non

Astensi.

Liguria, supra  
 dralem cum 4.  
 gini Dedicaram  
 i. Seminarium  
 r Cathedrallem  
 vitate, Colle-  
 i, Civitatis Pa-  
 onicis, Altera  
 S. Mar.



Cœnobia 16. Monialium 14. Plures item Domus sunt adinstar Monasteriorum, in quibus clausura non observatur. 2. Montes Pietatis 2. Hospitalia, alterum incurabiliū, alterum magnum nuncupatum, & annuo censu ducatorum 20000. dotatum, in quo agroti, expositi & peregrini recipiuntur. 60. Vicarii Foranei in Diœcesi existentes præfunt 364. curatis. Virorum cœnobia numerantur 48. unum Monachorum Olivetanorum, Abbatia, Prioratus, & Præposituræ in Commenda Sæcularibus Clericis conferri solitæ numero 8. Præposituræ sunt 4. Monialium Monasteria sunt sex, in Oppidis muro septis. V. *Ughellus tom. c. fol. 725.*

S E C T I O VIII. *De Episcopatu Casalensi.*

Sixtus IV. P. M. anno 1474. pro Diœcesi, 60. Castella à Veteri Jurisdictione Astensi, & Vercellensi divulsa, cum novo Pastore attribuit, ac Ecclesiam S. Evasio Sacram, in Cathedralē erexit, in qua est Præpositus cum Archidiacono, 17. Canonicis, 44. Beneficiatis, 24. Alumnis Seminarii. In Civitate Parochiales Ecclesiæ 3. sunt, Monasteria virorum 6. Monialium 3. Xenodochium, & plures Confraternitates; Oppida, & pagos Diœcesis complectitur 104. in quibus omnibus sunt Parochiales Aedes 115. Abbatia 3. Taxatur hæc Ecclesia in Libris Cameræ florenis 333.  $\frac{1}{4}$  Mensæ Episcopalis redditus olim erant feudatorum 1350. *Ughellus tom. c. fol. 774.*

SECTIO IX. *De Episcopatu Cremonensi. Ital.*  
Cremona.

Præter Cathedralē B. Virginis, Cremonæ sunt 45. Parochiales, in his una Collegiata cum Præposito, & 8. Canonicis. In Cathedrali 25. Canonici inserviunt, incedentes vestiti more Canoniorum Vaticanæ Basilicæ, ex Privilegio Gregorii XIV. olim hujus Ecclesiæ Episcopi, inter quos 9. sunt Prælati; in Processionibus Crucem Patriarchalem præferunt. In tota diœcesi sunt Parochiales Ecclesiæ 230. inter has 3. sunt Collegiata, Virorum Cœnobia 30. Monialium 12. Cremonensis Ecclesiæ taxatur in Libris Camera ad florenos 500. ordinarius autem valor ascendere posset ad 14000. scudata illius patriæ monetæ. V. *Ugbellus* fol. 782.

SECTIO X. *De Episcopatu Derthonensi.*

Ad similitudinem cubiti, in Montis Appennini deflexu, in ubere territorio sita est Civitas Tortona, cujus Cathedralis B. V. & S. Laurentio dicata, 5. Prælatos, & 22. habet Canonicos. In Civitate sex sunt Parochiæ, quarum una Collegialis est cum Præposito, & Canonicis: adsunt 9. Religiosorum Cœnobia, & Monialium, Xenodochium. Tres Collegiatae sunt in Diœcesi, ac 220. Parochiales Ecclesiæ, quæ omnes per 32. Vicarios foraneos reguntur: in tota Diœcesi sunt 14. cœnobia, plura virorum Monasteria, 100. Confraternitates. Episcopus Comes Derthonæ subscribitur, & in 20. Oppida & Villas, absolutam

habet Jurisdictionem, cum mero, & mixto imperio, & omnimoda gladii potestate. Taxatur in Libris Cameræ florenis 800. annui tamen redditus, scudata 1700. non excedunt. V. *Nicolaus Montemerius* in *Historia Derthonensi*.

SECTIO XI. *De Episcopatu Laudensi. Ital.*  
Lodi.

Ad rippam Addæ fluminis in Insubria, Laus Pompeja, nobilis Civitas sita est. In ea sunt 14. Regularium, 12. Monialium Cœnobia, & 8. Confraternitates. Ultra Cathedralē, conspicua est Collegiata S. Laurentii, cum Præposito, & Canonicis; præclara est Ecclesia S. Mariæ Coronatæ; Præpositura S. Joannis in Vinea, Prioratus & Abbatia S. Marci præ cœteris excellunt; adest Mons Pietatis, plura videntur Xenodochia. Cathedralis B. Virgini dicata, habet Præpositum, tres alios Prælatos, & 24. Canonicos. S. Bassianus, Episcopus, Civitatis Tutelaris est. Parochiales Ecclesiæ in Diœcesi sunt 83. cum 9. Vicariis foraneis; Abbatia 2. & Prioratus unus Laudæ Veteris annui censûs 6000. scudatorum, Germanico Almaz Urbis Collegio unitus, & Abbatia Cornu juvenis, Ordinis Cisterciensis, & Prioratus S. Pauli: Taxatur hæc Ecclesia florenis 150. V. *Ughellus* hic fol. 893.

SECTIO XII. *De Novariensi Episcopatu.*

Cathedralis Deiparæ dicata, Archidiaconum, Præpositum, Archiepiscopum habet cum 32. Canonicis. In Civitate, & suburbii 17. numerantur Parochiales Ecclesiæ, 11. Monasteria Religio-

gioforum, 7. Monialium. In tota Diœcesi continentur Collegiata 6. Parochiales 353. Vicarii Foranei 35. 3. Alumnorum Seminaria, Cœnobia virorum 2. Monialium totidem; in tota Diœcesi numerantur animæ 20000. ac 10. Corpora Sanctorum specificata ab *Ughello* fol. 942. Taxatur in floren. 800. Mensæ vero annuus census aureorum 4000. qui partim ex prædiis, partim colliguntur ex vectigalibus 48. villarum in Septentrionali parte Diœcesis positarum, in quibus Novariensis Episcopus utramque Jurisdictionem, Imperatorum concessione, exercet. *V. Carolus à Basilica Petri*, qui totam Navariensem Diœcesim exactè descripsit.

SECTIO XIII. *De Savonenſi Episcopatu.*

Cathedralis Deiparæ Assumptæ Sacra, habet Præpositum, Archidiaconum, Archipresbyterum, Cantores 2. Canonicos 11. Capellanos 12. in Civitate videntur 3. Parochiales Ecclesiæ; in ea & suburbiis 13. virorum cœnobia, Monialium 2. Hospitalia, Orphanotrophium, Seminarium; ex liberalitate Imperatoria, Episcopus, Princeps, Comesque Savonæ dicitur; in Diœcesi sunt 40. Parochiales Ecclesiæ, virorum Cœnobia 6. Protulit hæc Urbs duos Summos Pontifices, Sixtum IV. & Julium II. Taxatur in Libris Cameræ Apostolicæ florenis 135. sunt qui dicant, censum annum ascendere ad aureos 9000. annuos. *V. Ughellus* tom. c. fol. 1003.

& mixto imper  
ate. Taxatur in  
tamen redditus  
*Nicolaus Mont-*

*audensi. Ital.*

*In Infubria, Lat  
in ea sunt 14. Re  
obia, & 8. Con  
m, conspicua est  
posito, & Cano  
fariæ Coronata  
Prioratus & Ab  
unt; adest Mons  
ochia. Cathedra  
ositum, tres alie  
Bassianus, Epi  
Parochiales Ec  
Vicariis foraneis,  
æ Veteris annui  
nico Almæ Urbis  
rnu juvenis, Or  
Pauli: Taxatur  
llus hic fol. 893*

*Episcopatu.*

*Archidiaconum  
habet cum 32.  
rbiis 17. nume  
Monasteria Reli  
gio-*

## SECTIO XIV. De Vercellensi Episcopatu .

Refert *Vghellus* tom. 5. Ital. fac. fol. 1024. Vercellenfes Epifcopos, Regni Italię Archicancelarios fuiſſe, antequam à Gregorio IX. in Romani Imperii Ordinatione Colonienſibus Archiepiſcopis id munus demandaretur. Duę hic ſunt Cathedralēs, S. Eufebii, & S. Marię majoris, quę inter ſe de primatu contendunt, illa, quod numero Canoniorum, ſanctorumque Iſpanis antecellat, & Epifcoporum titulus, & ſedes ſit: hæc antiquitatem, nempe Conſtantini M. Imperatoris juſſu Glorioſę Virgini dicata fuerit, & conſecrata ab Eugenio III. P. M. ex Galliis redeunte anno 1148. Romanis Cardinalibus, ac S. Bernardo Claravalleni Abbate præſentibus: Utraque inſignis: prima (quam Eufebianam vocant) Sancti Theoneſti M. Vercellenſis nomine ab ipſo S. Eufebio ædificata fuit, & ejus fores ab Arrianis clauſę, ipſi D. Eufebio oranti divinitus patuerunt; conſecratio etiam divinitus facta memoratur: (ſicut & illa Einſidlenſis Benedictinorum in Helvetia:) nam cum S. Albinus, ſextus vb Eufebio, S. Germanum Altiſiodorenſem Pręfulem, illac iter Ravennam verſus habentem oraffet, ut eam Eccleſiam conſecraret, atque ille poſtulata ſe facturum pollicitus Ravennę objiſſet; factum eſt, ut ejuſdem Germani corpore Vercellis appropinquante, certę faces per Eccleſię parietes depoſitę, quę ante eum diem accendi nunquam potuerant, ſua ſponte accenderentur, ſicque intellectum eſt, ſanctum virum promiſſionis memorem, mortuum præ-

præstitisse. Sacri ministrantium numerus, centenario major est, suntque ibi Archidiaconus, Archipresbyter, Præpositus, 24. Canonici, cappis violaceis, & Rocchetto utentes, alique beneficiati, ac 30. Alumni Seminarii. S. Mariæ majoris Ecclesia habet 7. Canonicos, cappis similiter violaceis, ac Rocchetto utentes, & Cappellanos 12. Parochiales intra Urbem Ecclesię sunt 13. virorum, Cœnobia 8. 4. in suburbiis, 7. Monialium. Abbatia cummendatæ duæ, Præposituræ 3. Prioratus 2. membrum S. Jacobi de Alboreto, quod est magnæ Crucis Longobardiæ, Ordinis Hierosolymitani. Domus piæ 3. Orphanotrophium, Hospitalia 5. Confraternitates 21. in Civitate sunt. In Diœcesi 613. Ecclesię numerantur, 28. Cœnobia Religiosorum, Monialium 10. Vicariatus 17. Xenodochia 16. 4. Montes pietatis, Alumnorum Seminarium; Collegia 3. Abbatia 3. in Commendam dari solitæ, omnes parochi numero 198. Animæ omnes in Civitate, & diœcesi 131877. Taxatur in libris Camera florensis 1426. æstimatur census vulgò aureorum 3500. V. *Vgbellus* tom. & fol. cit. & fol. 1025. & 1026.

SECTIO XV. *De Viglevanensi Episcopatu.* Ital. Vigevano.

Inter Papiam, & Mediolanum pulchra Civitas est Viglevanensis, quam nonnulli Vicum Veneris appellant. Clemens VII. anno 1529. 17. Kal. Aprilis Viglevanum Episcopali Dignitate ornavit. Cathedrales D. Ambrosio sacra habet Præpositum, Archidiaconum, Archipresbyterum, & 18. Canonicos, alios Beneficiatos, & 20. Alum-

nos

nos Seminarii . In Civitate sunt Parochiales Ecclesie 2. Virorum cœnobia 5. Monialium unum , Xenodochia 3. Mons pietatis . In Diœcesi sunt tantum 3. Parochie , unum Monialium Cœnobium , & Hospitale Mortarie , cum Abbazia Aquæ longæ Ordinis Cisterciensis , Episcopali mensæ unita . Taxatur in libris Camera ad florenos 900. valor autem ordinarius esse posset 4000. scudatorum .

Episcopatus , & alia beneficia hujus Civitatis , sunt de jure patronatûs Regis Hispaniarum , seu Ducis Mediolanensis . Carolus VI. & III. nominavit Episcopum hic Georgium Cattaneum , qui fuit examinatus Romæ 19. Februarii 1712.

S. 2. *De Archi-Episcopatu Januensi, & suffraganeis*  
Ital. Genova .

*Janua ab antiquo quondam que condita Jano  
Dicitur , & vasi narratur janua mundi .*

Metropolitana , D. Laurentio dicata habet Præposituram , Archidiaconatum , Majusculatum . Archipresbyteratum , Primiceriatum , & 17. Canonicatus ; quorum possessores , quoad colores vestimentorum , instar Prælatorum , ab Innocentio VIII. & Paulo V. sunt nobilitati . Per Civitatem videntur 22. Monasteria Religiosorum , & Monialium ; Xenodochia 4. Parochiales Ecclesias 28. complectitur . Inter quas insignior est Collegiata B. Mariæ de Vineis , Præposito , & 9. Canonicis decorata : insignis etiam habetur altera D. Donato sacra . Diœcesis continet 282. Parochias , 33. Archipresbyterales Ecclesias Archi-Episcopalis mensæ redditus ad summam 2000. scudatorum ascendunt ; taxantur autem in libris Camera 1000. floren. V. *Ughellus* hic tom. c. fol. 1146. usque 1150. Suffraganei sunt 5. sequentes .

SECTIO I. *De Accienſi, & Marianenſi  
Episcopatu.*

In Corſica, Hetruriz adjacentē inſula, Accienſis Civitas ſita eſt. Innocentius II. anno 1133. pro Cathedrali, Eccleſiam S. Petri de Athe assignavit; Pius IV. ob paupertatem ejuſdem, Marianenſem Episcopatum adjunxit; Accienſis dignitatis titulo ſuppreſſo. Accienſis Eccleſia olim taxata erat in libris Cameræ florenſis 33  $\frac{1}{4}$ . V. *Ugbellus* tom.c. fol.12 56.

SECTIO II. *De Albingenſi Episcopatu.*

Ab occidentali ora Liguſtici Maris, quinto milliario diſtans, inter Savonam, & Vincimiliam, in ubere, explicataque planitie, quam Centa flumen alluit, antiqua Civitas Albinga ſita eſt. Episcopatus, Comitatus titulo inſignitur, illiuſque juris ſunt oppida 4. pagi 22. Diocceſis continet 166. Parochiales Eccleſias, quarum 8. inſignes 2. Collegiatæ, 18. Præpoſituræ. Cathedralis S. Joanni Evangelizæ ſacra, gaudet Archidiaconatu, Archipreſbyteratu, Præpoſitura, & 15. Canonicatibus. In civitate ſunt 5. Religioſorum, Monasteria, unum Monialium. Episcopatus taxatur in libris Cameræ florenſis 800. V. *Ugbellus* tom.c. fol.1264.

SECTIO III. *De Bobienſi Episcopatu.*

Bobiana Civitas, 40. milliariſibus ab Urbe Tigenſi in Ducatu Mediolanenſi ſita eſt. Henricus San-



Sanctus, Imperator hic Episcopatum fundavit, Benedicto VIII. annuente anno 1014. ut *Ditmarus* refert lib. 7. In Cathedrali, Deiparæ Virgini, & D. Petro dicata, reperiuntur Archidiaconus, Præpositus, & 11. Canonici. In Civitate unum Monasterium, & 3. virorum sunt Monasteria, inter quæ est insigne illud D. Columbanus Ordinis Sancti Benedicti. V. *Paulus Diaconus* l. 4. *Jonas* in vita S. Columb.

SECTIO IV. *De Brugnatenfi, seu Brumacensi Episcopatu.*

Brugnatenfis, seu Brumacensis, Liguriæ Civitas, est in Januensium Ditione, prope fluvium Varam posita; Hic Longobardorum Reges, dives fundarunt Ordinis S. Benedicti cœnobium, in honorem Sancti Petri, Laurentii, & Columbanus; Innocentius II. anno 1133. suppressâ Abbatiâ, Episcopatum instituit cum Archidiaconatu, & 4. Canonicatibus. Taxatur in libris Cameræ florensis 133. V. *Ughellus* hic fol. 1363. & 1364.

SECTIO V. *De Naulensi Episcopatu.*

Naulum, parva Civitas, prope mare, in Ligurica ora, ad Occidentem sita est. Temporibus Gregorii IX. princeps illius Ecclesia S. Prætorio sacra, Diœcesis Savonensis, erecta fuit in Cathedralem, cum Archidiaconatu, & sex Canonicatibus. Unicum Monasterium est in Civitate, & una Confraternitas. Taxa est in libris Cameræ florenorum 100. Videatur *Ughellus* hic fol. 1400.

§. 3. *De Taurinensi Archiepiscopatu, & suffraganeis* 2. Ital. Torino.

Taurinum, Pedemontanæ Regionis Metropolis, habet suffraganeatus, Eporediensem seu Hypporegiensem, Fossanensem, & Montis Regalis. Leo X. hic Archiepiscopatum instituit 12. Maji anuo 1515. Archiepiscopus Universitatis Cancellarius audit. In diœcesi sunt sex Collegiata, Parochiæ 220. virorum Cœnobia 31. Monialium 11. Prioratus conventuales 4. Commendæ Ordinis S. Joan Hierosolymitani 6. Prioratus Longobardiæ ejusdem Ordinis: Commendæ S. Lazari plurimæ: S. Antonii 4. Xenodochia 16. Abbatia diversæ Ordinis S. Benedicti, Vallumbrosanorum, Cisterciensium, Canonicorum Regularium. Archiepiscopalis mensæ census censetur 4000. scudatorum; taxatur in libris Camerae florenis 587. In Metropolitana D. Joanni Baptistæ dicata sunt Præpositus, alii 4. Prælati, & 20. Canonici; & sacrosancta syndon Redemptoris D. N. J. Christi corpore consecrata. In Civitate sunt 14. Parochiæ, 16. Religiosorum Monasteria, Monialium 5. Xenodochia 3. Mons pietatis. Nobile Patrum Societatis Jesu Collegium. V. *Vghellus* fol. 1423. & 1424.

SECTIO I. *De Eporediensi, seu Hypporegiensi Episcopatu.*

Eporediensis Cathedralis, Deiparæ Assumptæ sacra, habet 5. Prælatos, 14. Canonicos. Civitas habet 5. Parochias 5. Religiosorum Monasteria,  
2. mo-

opatum fundavit  
1014. ut *Dionysius*  
paræ Virgini, & D.  
diaconus, Præpo-  
sitate unum Monas-  
teria, inter quæ  
ani Ordinis Sancti  
1.4. Jonas in vita

seu *Brumaceus*

ensis, Liguriæ Civitas  
prope fluvium *Ves-*  
in Reges dives *for-*  
nobium, in honore  
Columbani; *Ep-*  
celsa Abbatia, Ep-  
diaconatu, &  
ris Camerae florensis  
et 364.

Episcopatu.

ope mare, in Liguri-  
a est. Tempore  
is Ecclesia S. Præ-  
sulis, erecta fuit in  
atu, & sex Cano-  
m est in Civitate  
& in libris Camerae  
us hic fol. 1400.

De

2. monialium, Xenodochium, Montem pietatis, Seminarium cum 6. Alumnis. Taxatur in libris Camerae floren. 300. diœcesis continet 120. Oppida, 80. pagos. V. *Vghellus* tom. c. fol. 1490.

SECTIO II. *De Fossanensi, & Montis Regalis Episcopatibus.*

Clemens VIII. anno 1592. 15. Aprilis hic Episcopatum instituit; cum taxa 300. floren. Montis regalis Civitas corrupto vocabulo *Mondovi* dicta 25. milliaribus distat à mari ligustico. Urbanus Civitatem hic erexit anno 1388. Gregorius XIII. Episcopum addidit; in Cathedrali 4. Prælati, & 10. Canonici sunt, adfunt, & 24. Alumni Seminarii; in Civitate 5. aliæ sunt Parochiæ, & totidem Monasteria. In tota diœcesi sunt 37. Parochiæ. Taxa est florenorum 300. V. *Vghellus* hic fol. 1521.

S. 4. *De Archiepiscopatu Tarantasiensi, Augustano & Sedunensi, suffragan.*

In diœcesi Tarantasiensi, unica est Abbatia Stamedii Ordinis Cisterciensis. V. F. *Sammart.* f. 662. sub Tarantasiensi Archiepiscopo vulgò *Tarantaise*, aliàs *Moussier*, duo sunt suffraganei, Augustanus vulgò *Osta*, & Sedunensi apud Helvetos, Germanicè *Sisten*. Augustanus, Ditionis Pedemontanæ, seu Sabaudicæ est, vocatur aliàs Augustæ Prætorix, & Cathedralis B. V. dicata, à 22. Canonicis Regularibus administratur. In diœcesi Augustana sunt 3. Abbatix Benedictinorum, S. Viti Elvaensis, S. Nicolai Montis Anden.

CA.

## CAPUT VII.

De Patriarchatibus, Aquilejensi, & Veneto,  
& aliis Archi- & Episcopatibus Vene-  
tæ Ditionis, per Italiam, Istriam,  
Dalmatiam, Illyricum, Græciam,  
insulasque Provinciis istis ad-  
jacentes.

§. I. De Patriarchatu Aquilejensi, & 15.  
*suffragan.*

**P**atriarchalis mensæ census constat 3000. au-  
reorum, quos Senatus Venerus pro Foro Julio  
perfoluit, partim ex vectigalibus duorum Oppi-  
dorum S. Viti, & S. Danielis, in quibus Patriarcha  
utramque exercet jurisdictionem. Patriarchatus  
taxatur in libris Camera, florenis 10000. Patriar-  
chalis Basilica B. Virginii dicata anno 1031. à Po-  
pone Patriarcha constructa fuit, & præbendæ 50.  
Canonicorum institutæ fuerunt cum Decanatu, &  
Archidiaconatu, Canonicis etiam adnumeratur  
Imperator, Patriarcha, & Comes Goritiæ, per  
Vicarios, inservientes: adsunt mansionarii 22. &  
clerici 4. qui omnes cultum distinum per 5. menses  
in Ecclesia exercent; septem verò reliquis, ab Aprili  
ad Decembrem exclusivè, ob cœli inclementiam  
ab Ecclesia absunt, Mansionariis interea per vices  
cultum divinum persolventibus. In Civitate A-  
quilejensi, Sanctimonialium Monasterium unum  
ades, cujus Moniales ob cœli inclementiam per  
æstivum tempus clausuram non servant, estque im-

Montem pietatis  
Taxatur in libris  
continet 120. Oppi-  
fol. 1490.

Montis Regalis

. 15. Aprilis  
300. floren. Mon-  
ocabulo Montis  
ari ligustico. Ur-  
ano 1388. Grego-  
; in Cathedrali  
; adsunt, &  
5. aliæ sunt par-  
n tota dicecesi  
um 300. V. 7. g.

ntasensi, Augu-  
ragan.

unica est Abbat-  
V. F. Sammarini, &  
o vulgò Tarant-  
raganei, Augu-  
si apud Helvecos  
, Ditionis Pedem-  
atur alias Augu-  
, dicata, à 22. C.  
tur. In dicecesi Ar-  
ictinorum, S. Vi-  
Anden. CA.

immediatè subjectum Sedi Apostolica, quæ illius regimen commendavit Episcopo Tergestino. Vid. *Vgbellus* hic fol. 22. Diocesis Aquilejensis amplissima est, quippe in 3, nationes Germanicam, Italicam, Schlavonicam diffusa, politico jure in duos divisa Principatus Austriacum, & Venetum, in quibus Forolivii, & Udinæ, dux reperiuntur Collegiatæ, quarum prima 44. altera 26. Canonorum numerum explet. Sunt & in Diocesi tres Abbatia in Commendam dari solitæ, & nonnulla Monasteria. Abbatia autem de Medio, Rosacenensis, & Sextensis Ord. D. Benedcti. Vid. *Mea Germania Purpurata*.

SECTIO I. De Episcopatibus Belluacensi, Cenetensi, Civitatis Novæ, seu Æmonienfi, Comensi, Concordienfi, Feltrensi, Fusinopolitano, & Parentino.

Civitas Bellunum, quam *Cividal* vulgus vocat, in Provincia Marchiæ Tarvisinæ inter septentrionales montes, feracissima valle sita est ad Calorem amnem. Cathedralis S. Martino sacratæ, habet unum Prælatum, & 9. Canonicos, & 16. Capellanos; Seminarium, Montem pietatis, 3. Xenodochia, totidem Religiosorum Monasteria, & unum Monialium ibi cernuntur. Diocesis 10. Castellata continet. Census Episcopalis est 2500. scudatorum, Monetæ Venetæ, taxatur in libris Camerae florensis 700.

Ceneta, in Marchia Tarvisina, ad radices quorundam collium, sub dominio Veneto sita Cathedralis habet S. Titiano Episcopo dicatam, ubi Ar-

Archidiaconus, & 10. Canonici inserviunt, quorum unusquisque habet 200. Ducatos aureos, horum Canonicatum collatio spectat ad Episcopum exceptis Mansionariis, ad Capitulum pertinentibus, & uno Canonicatu de jure patronatus Laicorum; in Civitate duo sunt Monasteria, & Seminarium 10. est Alumnorum; Diocesis complectitur 118. Parochiales Ecclesias. Episcopalis mensa summam 3000. feudatorum exæquat, taxatur in libris Camera Apostolicæ florenis 1000.

Civitatis novæ, seu Æmoniensis Cathedralis B. Virginis, & Sanctis Maximo, & Pelagio sacrata Archidiaconum habet, & 4. Canonicos, qui tamen ob cœli inclementiam non adeo appetuntur. Diocesis continet oppida 3. & pagos 10. Episcopatus annuus census est ferè 1000. Ducatorum, taxatur in libris Camera flor. 36.

Comensis Cathedralis Deiparæ Assumptæ sacrata, habet Archidiaconum, Archipresbyterum, Præpositum, & 17. Canonicos, Adest & Collegiata S. Fidelis cum Præposito, & 7. Canonicatibus, 12. Parochiales Ecclesiæ numerantur in Civitate. Per totam diocesim sparsa cernuntur 52. Religiosorum Monasteria, Monialium 25. pluresque Abbatix, maximè Cisterciensis Ordinis S. Abundii, S. Carpophori, & S. Juliani; plura sunt in Urbe Xenodochia, Seminarium, Mons pietatis. Larini lacus 110. milliaria explet in longitudine, 70. in latitudine, per circuitum 300. In qua diocesi animæ numerantur 166180. Ibi 35. Plebanix, & plusquam 300. curatæ Ecclesiæ. Taxatur in libris Camera florenis 800. Valor autem ad 300. feudatorum summam ascendere solet.

Concordia, Carnorum Civitas, Episcopum

F

habet

habet, Ducis, Marchionis, & Comitis titulo à Friderico I. insignitum. Cathedralis S. Stephano dicata, Decanum, Præpositum, & 12. habet Canonicos. In diœcesi est Collegiata S. Andreae Portus Gruarii, ubi ordinariè residere solent Canonici Cathedralis ex Indulto Sixti V. diœcesis complectitur Parochiales Ecclesias 118. divisas in 12. Vicariatus foraneos, & Monasteria virorum 5. Xenodochium unum: Mensæ Episcopalis annuus census superat 6000. ducatorum summam; Taxatur in libris Camerae flor. 400.

Feltrensis Cathedralis B. Petro dicata, Decanum, Archidiaconum, & 12. Canonicatus habet, 3. conspiciuntur Religiosorum Monasteria, & totidem Monialium 2. Xenodochia, continet diœcesis Parochiales Ecclesias 28. quorum 12. Venetis, 9. Comiti Tyrolensi, 3. Episcopo Tridentino, 4. Baronibus à Velsberg in temporibus subiciuntur. Taxatur in libris Camerae florenis 700. aliàs census possset esse 3000. ducatorum.

Justinopolis, *Capo d'Istria*, in extremo Adriatici maris posita, ipso in exordio Istriæ sita, Cathedralis habet S. Mariæ sacram, in qua ex ordinatione Honorii III. 12. Canonici deserviunt. Mensæ Episcopalis census est 600. ducatorum; Taxatur in libris Camerae florenis 100. diœcesis 13. Parochiales Ecclesias, & duo oppida continet. Priami, Collegiata cum Plebano, & 5. Canonicis; adsunt etiam nonnulla Religiosorum, & Monialium Cœnobia.

Patentium, Istriæ Civitas, abest 3. milliariibus à Neuporto, nunc quieto flumine, estque imposita peninsulæ. Cathedralis edificare curavit Otto

Otto Imperator anno 958. ex divino instinctu , liberatus à mortis periculo , relato ab *Ughello* hic fol. 265. & eam B. Virgini liberatrici dedicare curavit , in ea sunt Canonici 13. Archidiaconus , Archipresbyter , & Scholasticus . Joannes XII. hic Cathedralē declaravit rogatu *Othonis*. Taxatur in libris Camerae florensis 80. plures Parochiæ , & Monasteria sunt in diœcesi . V. *Mea Germania Purpurata* .

SECTIO II. De Episcopatibus , Patavino (Padova)  
*Petinenſi* , *Polenſi* , *Traviſino* , *Tergeſino* ,  
*Veronenſi* , & *Vicentino* .

Patavii, in Cathedrali quatuor Prælati, & 24. Canonici officia divina peragunt , cum cappellanis, & Clericis Seminarium animarum cura exercentur per 26. Parochos diversarum Ecclesiarum, 22. Religiosorum Monasteria ibi videntur , inter quæ eminent S. Justinæ Abbatia Benedictina, de qua eruditè scripsit *Jacobus Cavatia* ; Huic Ecclesiæ Templum S. Antonii par propemodum habetur , ubi illius corpus conditum jacet apud Patres Conventuales. Monasteria Monialium 23. numerantur 16. Xenodochia : Pietatis Montes 3. Civitas 116. Ecclesias complectitur, reliqua vero diœcesis 550. quæ sub iisdem calculis 621. efficiunt. *Fridericus II* Imperator Universitatem studiorum hic fundavit. Videatur *Bernardinus Scardeoneus de antiquitate Urbis Patavii* : *Angelus Portinarius , de Felicitate Padue* .

Pitinum, Istriæ Civitas, Austriacæ Jurisdictionis, Caput Comitatus Piñni, antiquum habet Episcopatum à M. Constantino erectum, in cuius



jus Cathedrali B. Virgini Assumptæ, 4. ministrant  
 Canonici; Episcopus taxatur in libris Camera  
 florenis 100. diœcesis continet 2. oppida, & 11.  
 villas; à Clemente VIII. ad instantiam Ferdinan-  
 di Archiducis, mensæ Episcopali unita fuit Abba-  
 tia S. Petri de Sylva; ducenta feudata forsan ha-  
 bebant Episcopus reddituum annuorum.

Pola, postrema Italiae Civitas in Istria, ele-  
 vato in colle sita, Cathedrali habet Deiparae sa-  
 cram, in qua Archidiaconus, Scholasticus, & 9.  
 sunt Canonici. Diœcesis 30. Castella complecti-  
 tur præter alias villas, quorum 7. cum suis Cano-  
 nicis Collegiatis habent Ecclesias 3. Monasteria,  
 Religiosorum, & unum Monialium Ordinis Sancti  
 Benedicti in Civitate spectatur, uti & Xeno-  
 dochium, Venetæ Jurisdictionis est in temporalibus.

Tarvisina antiquissima Cathedralis D. Petro  
 dicata, Decanum habet cum 15. Canonicis, Paro-  
 chiales Ecclesiæ 17. numerantur, 12. Monasteria,  
 6. Monialium. Censu Episcopatus 4000. summam  
 feudatorum exequare videtur; taxatur in libris  
 Camerae florenis 450. In universum diœcesis com-  
 plectitur Parochiales, intra, & extra Civitatem  
 214. virorum cœnobia 3. Abbatias 4. quarum 3.  
 Benedictinorum sunt, quarta est Cisterciensium;  
 Monialium septa duo. V. *Bartholomæus Burchelatus*  
 in mem. comment.

Tergestum, *Trieste*, ad superum mare in ipso  
 sinu deflexu situatum, à cui à Tergesto, Terge-  
 stini fecere cognomen. Episcopus Comitum titulo à  
 Cæsare insignitur, mensæ Episcopalis annuus  
 census est florenorum 1000. Taxatur in libris Ca-  
 meræ florenis 300. Cathedralis S. Justo sacra, has  
 bot

bet Archidiaconum, Decanum, & 10 Canonicos. Monasteria virorum duo adsunt, & unum Monialium. In univrsam dioecesis complectitur Parochias 39. Collegiata 3.

Veronenfis Episcopatus taxa in libris Camera Apostolicae est florenorum 900. Cathedralis B. Virgini sacra ducentos ministrantes habet, inter quos nobiles, & docti Canonici 22., & quatuor Praelati, adest & Collegiata S. Helenae prope Cathedralē, 48. Parochiae, virorum cœnobita 23. Monialium 18. Xenodochia; plurimae Benedictinorum, & aliae, in Civitate, & dioecesi Abbatieq; reperiuntur.

Vicentina Cathedralis, B. Virgini sacra, habet Archidiaconum, Archipresbyterum, 12. Canonicos, 24. Capellanos; taxatur in libris Camerae 1000. florenorum; valor ad summam 8000. feudatorum ascendit: adsunt Parochiales Ecclesiae 13. virorum Cœnobita 18. Monialium 12. Xenodochia 11. Pietatis Mons ditissimus: Abbatiae plures.

§. 2. De Patriarchatibus Gradenfi, & Veneto, & suffraganeatibus Crapulensi, Fossae Clodiae, & Torcellensi.

Anno 1450. Patriarchatus Gradenfis Venetias translatus est, & Gradenfis Ecclesia ad plebanicam redacta Aedem, nihil ut hoc tempore veteris superstit majestatis, nisi aliqua Religionis domus: duravit itaque Patriarchatus Gradenfis annos 870. Patriarcha Venetiarum habet sub se suffraganeos Crapulam, Fossae Clodiae, & Torcellensem. Patriarchatus Venetus taxatur in libris Camerae

F 3

flore-

florenis 1290. Major Basilica dedicata est D. Petro, in qua 3. Prælati, & 12. Canonici sunt, eligibiles à Capitulo, ex concessione Eugenii IV. In Seminario sunt Alumni 40. Adsunt Parochiales Ecclesiæ 71. Monasteria 30. Abbatia 12. Hospitalia 23. Confraternitates 72. Diœcesis continet Gradensem, & alias Parochias.

Cathedralis Crapulensis dicata D. Stephano, taxatur in libris Cameræ floren. 33. Diœcesis continet 2. Ecclesias. Episcopatus Fossæ Clodiæ, seu Clugiensis, *Chiozza*, ex Metamuco Infula, anno 1100. hûc translatus fuit, taxatur in libris Cameræ Apostolicæ florenis 800. Cathedralis B. Virgini sacra habet Archidiaconum, & Canonicos; in Civitate sunt Parochiales Ecclesiæ duæ, Monasteria virorum 4. & totidem Monialium.

Torcensis Cathedralis, habet Archidiaconum, Archipresbyterum, Primicerium, & 8. Canonicos non residentiales, Cathedralis Beatæ Virgini sacra est; in Civitate duo sunt Prioratus, una Abbatia dives S. Thomæ, Ordinis Cisterciensis. In Diœcesi sunt 2. Collegiatæ, Parochiales 12. Monialium Cœnobia 16. Taxatur in libris Cameræ florenis 200.

§. 3. De Archi-Episcopatibus Spalatensi, Faderensi, Corœyrensi, Antibarensi, Nicosensi, Ragusino, Durracensi, & eorundem suffraganeis.

Spalatensis Archi-Episcopus in Ditione Venetorum, Dalmatiæ, ac Croatia primas, *Spalatro*, habet sub se suffraganeos, Segniensem, Segna: Nonensem, *Nona*: Farensem; Traguriensem, Sebe-

Sebenicensem, Sanadriensem, Scardonensem, *Scardona*, sub ditione Turcarum; Tiniensem, Bliminiensem unitum cum Archi-Episcopali mensa Spalatensi; Almizum; Archi-Episcopus habet etiam titulum Salonitani Antistitis.

Jaderensis Archi-Episcopus, *Zara*, Insula in ditione Venetorum, habet suffraganeos, Arbensem, Veglanensem, Offorensem; tres alias Insulas Venetorum.

Corcyrensis Archi-Episcopus, *Corfù*, in ditione Venetorum; habet suffraganeos in duabus Insulis Maris Jonii, Cephaloniæ, & Zacynthi.

Antibarensis Archi-Episcopus, Regni Serviaë Primas, per Alexandrum II. anno 1062. institutus, nunc sub Tyrannide Turcarum, habet suffraganeos Antivirensensem, Buduanensem, in ditione Venetorum; Reliqui 7. suffraganeatus, qui sequuntur, sunt sub Turcis videlicet: Dulcinienfis, Suacinenfis, Scodrenfis, Sierbicus, Ejaterensis, Sapatensis, Aleniensis.

Sub Nicosiensi Archi-Episcopo, Regni Cypri olim Primate, & Legato nato, Latini ritus erant 7. Suffraganei, Famagusta, Paphos, Curium, Amathus, Ceraunia: Græcanici ritus erant, Jobi, Carpazium, Arzus, Leuca.

Sub Ragusino Archi-Episcopo ad mare Adriaticum, sub Dominio Republicæ Ragusinaë, sunt suffraganei: Stagnensis, Marcatensis, Tribunienfis, Rosonensis, *Casfel Nuovo*, olim sub Dominio Regis Dalmatiæ, atque Hungariæ, tempore Mathiæ Imperatoris; nunc sub Turcis, sicut & Garzalenis, & Stephanensis.

Sub Durracensi Archi-Episcopo sunt suffraganei, Bedensis, Crojensis, Lisienfis, Albanensis,

icata est D. Petro-  
nonici sunt, eli-  
tione Eugenii IV.  
dsunt Parochiales  
batiz 12. Hospita-  
ceis continet Gra-

icata D. Stephano  
133. Diocesis con-  
Fossæ Clodiz, seu  
etaumuco Insula  
e, taxatur in libris  
800. Cathedralis  
diaconum, & Ca-  
arochiales Ecclesie  
& totidem Monia-

habet Archidiacon-  
rimicerium, & 8.  
Cathedralis Beate  
uo sunt Prioratus  
Ordinis Cisterciensis  
Parochiales 12.  
ur in libris Camera

palatensis, Jaderensis  
ensis, Ragusino,  
suffraganeis.

us in Ditione Ve-  
tiæ primas, Spalte-  
egniensem, Segoz-  
; Traguriensem,  
Sebe-

Canoviensis . V. *Miræus* in notitia Episcopatum-  
 Archi-Episcopatus Atheniensis, cum annexo  
 Principatu totius Helladis, & Episcopatus Coro-  
 nensis, cum reliquis ejusdem Metropolitanus Suf-  
 fraganeis, Euripi, Diaulix, Andrii, Orti, Scyri,  
 Caristii, Porthmi, Aulonis, Syre, sub Ponti-  
 ficatu Innocenti XI. P. M. Christianitati restituti  
 fuerunt; quia eo tempore, armis Serenissimæ Rei-  
 publicæ Venetæ, Corona expugnata, reliquique  
 Episcopatus è Turcarum potestate erepti fuerunt.

## C A P U T VIII.

De 22. Archi- & 114. Episcopatibus Regni  
 Neapolitani.

S. 1. *De Archi-Episcopatu Neapolitano, & 4.  
 Suffraganeis, Acerrano, Ischlano, Nolano,  
 Puteolano.*

**E**X Archivio Cœnobii S. Sebastiani n. 320. con-  
 stat Nicetam primum Archi-Episcopum Nea-  
 politanum præfuisse anno 962. Epif. Cumanus Mē-  
 sæ Archi-Episcopali unitus est: Archi-Episcopalis  
 annuus census est 12000. scudatorum, taxatur in  
 Libris Camera ad florenos 2000. De Metropolita-  
 na, Episcopis, & Archi-Episcopis Neapolitanis,  
 Universitate, Ecclesiis, Diacessi, præstantia, no-  
 bilitate, amantate, cœterisque dotibus. Vid. *An-  
 tonius Caracciolus, Bartholomæus Chiocarellus, Eng-  
 nius, Capaccius, Sanfelicius.* Carolus I. & II. toti  
 Urbī, amplissimoque Clero, Archi-Episcopalem  
 Basilicam exstruxerunt. Rex Guilielmus II. Au-  
 gu-

gustinianorum ædificare cepit Ecclesiam; aliique Reges, Carthusianis, Carmelitanis, Prædicatoribus, Franciscanis, SS. Ignatii, & Cajetani sodalibus adiutorio fuerunt in eorum ædificandis Ecclesiis, & Collegiis. Hæc Civitas habet, ab una Deipara Virgine Ecclesias, variis nominibus nuncupatas supra 120. Aliæ itidem 200. numerari possunt, à Dei Optimi Maximi, Divorumque diversorum nominibus appellatæ. Metropolitana B. Virginii in Cœlum Assumptæ Sacra, præter Cimeliarcham, seu rerum pretiosarum Custodem, habet 30. Canonicos, 22. Hebdomadarios, ex quibus multi facti fuerunt Summi Pontifices, ut Urbanus VI. Bonifacius IX. Paulus IV. Habent usum mitræ, & baculi in Ecclesiæ solenniis, & Ecclesiastica indumenta Benedicere possunt, præter calices, & Patenas; janthinis cappis, & Rocchetis utuntur, ut Romæ Canonici S. Petri, aliqui ex istis Canonicis dicuntur Cardinales, instituti à Zosimo Episcopo ad instantiam Constantini M. Imperatoris, jus habent speliendi mortuos absque electione sepulturæ, & succedendi eorum bonis, eis decedentibus, absque legitimis hæredibus. Canonicatus Præbendatos confert Archi-Episcopus, non præbendatos vero, Canonici simul, cum Archi-Episcopo conferunt.

Acerrarum Civitas, antiquissima est Campaniæ Felicis, haud longe à Metropoli Neapoli, Comitatus titulo nobilis, quam Clanius annis præterfluit. Cathedralis S. Michaeli Archangelo dicata habet Archipresbyterum, cum 15. Canonicibus. In Civitate unum tantum est Carmelitarum Monasterium. Diæcesis, haud ultra muros Civitatis extenditur; est ad Regiam præsentationem.

Episcopatum  
ensis, cum annesso  
Episcopatus Coro-  
Metropolitani Sub-  
ndrii, Orti, Scyri-  
Syræ, sub Pontifi-  
ritianitati restitui-  
nis Serenissimæ Re-  
agnata, reliquique  
tate, erepti fuerunt.

VIII.

Episcopatus Regni  
i.

Neapolitano, & 4.  
chiano, Nola

bastiani n. 320. con-  
hi-Episcopum Nea-  
Epit. Cumanus Me-  
Archi-Episcopalis  
atorum, taxatur in  
00. De Metropolita-  
copis Neapolitanis,  
esi, præstantia, no-  
ue dotibus. Vid. An-  
Biacarellus, Ingr-  
Carolus I. & II. totum  
Archi-Episcopalem  
Guilielmus II. Au-  
gu-

nem, Clementis VII. auctoritate. Census hujus Ecclesiæ facit 2500. scudata, pondere illius monetæ seu provinciæ. Taxatur in Libris Cameræ florenis 100.

Ischlana Cathedralis B. Virgini Sacra habet Primicerium; Archidiaconum, Archipresbyterum, & 10. alios Canonicos. 3. sunt Parochiales Ecclesiæ in Urbe, unum Cœnobium. Episcopatus Ischlanus, hujus Insulæ fines non excedit, & animas continet 15000.; vini græci ferax est patria; fructus Episcopalis Mensæ ad 1000. Ducatos ascendit; taxa ejus est florenorum 50.

Nola, ab ignivomo Vesuvio 5. mill. Neapoli 12. abest; ejus Cathedralis B. Virgini dicata habet Archidiaconum, Thesaurarium, Cantorem, & 17. alios Canonicos. Varii Conventus, & Ecclesiæ hic sunt: Taxa Episcopatus est florenorum 400.

Puteoli, Civitas 8. miliaribus, Neapoli distidet, sita est supra collem, prope Linternum, Acheruntiamque Paludem; celebris est hæc Civitas ob decollationem S. Januarii, & Sociorum ejus. Cathedralis D. Proculo Sacra, habet Decanatum, Archidiaconatum, Cantoratum, & 12. Canonicatus. Seminarium, duæ Parochiales, duo Monialium, & 6. virorum Monasteria ibi numerantur. Diæcesis summam 9000. continet animarum. Redditus Episcopatus ad 3000. scudatorum dicuntur ascendere; taxatur in Libris Cameræ florenis 133. V. *Sebastianus*, Monachus Olivetanus, in tractat. de Dignit. & ant. Ecclesiæ Puteolanæ. Puteoli, Italicè *Puzzuolo*.

§. 2. De Archi-Episcopatu Capuano, & 8. Suffraganeis, *Æterniensi, Cajacensi, Calvensi, Carinensi, Casertanensi, Sveffanensi, Theanenſi, & Venafrinenſi.*

Metropolitana, SS. Stephano, & Agathæ V. & M. Tutelaribus consecrata, habet Decanum, Archidiaconum, Duplicem Primicerium, Canonicatus 40. Mansionarios 12., Clericos 7. Seminarium alit 8. Alumnos; in Civitate numeratur Collegiata D. Annuntiata, Parochiales Ecclesiæ adfunt 17. Religiosorum 10. Monialium 3. Coenobia, 14. Hospitalia, Prioratus ord. S. Joan. Hierosol. Diæcesis habet 2. Collegiatas, cum Canonicis, & 37. Oppida, & totidem Parochiales Ecclesias. V. *Julius Caesar Capaccius* in sua Neap.

Cathedralis *Æterniensis*, B. Petro Apostolo consecrata, ornatur duabus Dignitatibus, & 10. Canonicatibus; intra Civitatem sunt duo Monasteria Monialium, & 5. Mendicantium, Xenodochia 3. aliquæ Confraternitates. Diæcesis continet 13. Oppida, cum suis Parochiis, & Ecclesiis, inter quas Abbatia S. Vincentii, Ordinis D. Benedicti. Episcopatus census 1000. scudatorum summam excedit; taxa est in Libris Camerae Apostolicæ floren. 50.

Calatia (*Cajazzo*) ad Vulturum subterfluentem annem sita, Capuâ Metropoli VIII. Neapoli vero XXIV. milliaribus distat ad Apiam viam. Cathedralis Deiparæ, & S. Stephano sacra, habet Archidiaconatum, duos Primicerios, 20. Canonicos; taxatur in Libris Camerae florenis 130. in Diæcesi 40. sunt Parochiales Ecclesiæ; adest Col-



Collegiata SS. Annuntiatae, adfunt & aliqua Monasteria Virorum, & Virginum. Episcopatus *Athenensis* hodiè suppressus est.

Inter Sueffam, & Capuam, media ab utraque, 8. milliaribus distat Calvium. Taxatur in Libris Camerae florenis 60. ab Atenulpho Comite Capuae, aedificata fuit anno 879. illa Civitas.

Carilonum, taxatur in Libris Camerae Apostolicæ ad florenos 50. ad radices Massici Montis Civitas sita est; Cales, & Sinuessam propinquas Urbes habet; à Metropoli 8. milliaribus distat, fertile solum habet, sed infelix ob aëris infalubritatem.

Caserta, in Tiphernatibus Montibus collocata, Capuam tribus milliaribus, & Neapoli 14. distat. Cathedralis D. Michaëli sacra habet Decanum, Archidiaconum, Primicerium, & 18. Canonicos; Collegiata D. Annuntiatae Sacra habet sex Presbyteros. Taxa Episcopalis est 239. florenorum. Diæcesis continet varia Monasteria, & Parochiales Ecclesias.

Suessanus Suffraganeus declaratus est Capuani anno 968. à Joanne XIII. Taxa illius est in Libris Camerae floren. 200. Cathedralis Deiparae Virgini, & D. Petro consecrata habet 25. Canonicos, inter quos 4. sunt Prælati. Sparfim per Urbem ac Diæcesim plura Monasteria, Ecclesiae, & loca pia videntur.

Ad discrimè alterius Apuli Theani, Theana hæc Civitas est ad Massici Montis radices, haud procula Falerno inter Sueffam, & Cales. In Cathedrali est Decanus, alius Prælati, & 16. Canonici, duæ Abbatia Benedictinorum sunt in Civitate; nonnulla mendicantium Monasteria, Mons Pietatis,  
Com-

Commenda S. Paridis . Taxatur in Libris Came-  
ræ florenis 250.

Venafrum, ad radices Apennini Montis, inter  
Cassinum, & Æferniam, haud longè à Vultarno  
flumine, supra collem, situata est . Taxatur in  
Libris Cameræ Apostolicæ ad florenos 75. fructus  
vero ad 1600. scudata partim ascendunt . Cathed-  
ralis, extra civitatem, consecrata Deiparæ An-  
nuntiatae, habet Canonicos 23. inter quos 5. sunt  
Prælati ; in sex Parochias Civitas distincta est ;  
tria virorum Monasteria, & 4. Xenodochia notan-  
tur . Diæcesis continet Oppida 9. pagos 2.

§. 3. *De Archi-Episcopatu Surrentino, & 3. Sus-  
fraganeis, Aquensi, Lubrensi, Stabienfi,  
seu Castellæ Maris.*

Surrentum, in amænissimo Tyrrhæni Maris lit-  
tore, ad sinum Crateris, inter Ostia Sarni flumi-  
nis, à Campanis Separantis, & Athæneum promon-  
torium situata est, distat Neapoli 24. milliari-  
bus . Joannes XIII. anno 968. Metropolitim hic  
erexit; Metropolitana Sacrata, Divis Philippo, &  
Jacobo, 5. Dignitates, & 12. Canonicatus habet ;  
duo Monialium, & 9. Religiosorum adsunt Mo-  
nasteria in Civitate, uti & Hospitale ; Mons Pie-  
tatis, & Seminarium . Taxa Mensæ Archi-Episco-  
palis in Libris Cameræ Apostolicæ florenorum 50.

Vici Aquii Bonifacius VIII. Episcopalem  
Dignitatem instituit ; cujus Cathedralis habet Ar-  
chidiaconum, & 7. Canonicos, dicata est SS. Cy-  
ro, & Joanni . In Civitate unum est Cœnobium  
Olivetanae Congregationis, extra vero plura Mo-  
nasteria reperiuntur; Diæcesis circumscribitur 14.

Pa-

sunt & aliqua Mo-  
nasteria . Episcopatus A-

n, media ab utra-  
que . Taxatur in  
Atenulpho Comite  
9. illa Civitas .

Libris Cameræ Apo-  
stolicæ Massici Montis  
nuessam propinquas  
milliariibus distat,  
& ob aeris insalubritate

Montibus collocata  
Neapoli 14. distat .  
a habet Decanos  
, & 18. Canonicos  
sacra habet sex Pre-  
lata 239. florenorum,  
Monasteria, & Parochias

declaratus est Ca-  
thedralis Deiparæ  
sacra habet 25. Cano-  
nicali . Sparum per  
Monasteria, Ecclesie

i Theani, Theana hec  
radices, haud procul  
ales . In Cathedrali  
& 16. Canonicis, dis-  
tans in Civitate, non-  
nasteria, Mons Pietatis,  
Com-

Parochiis . Taxatur Episcopatus in Libris Camere Apostolicæ florenis 99.

Massa Lubrum , distat Surrento quinque miliaribus , in eminenti loco à natura munitissimo ad Maris Littus situata , ut à duabus ejusdem nominis Italiæ Civitatibus discerneretur , Lubrensis appellatur . Cathedralis B. Virgini sacra habet Archidiaconum , Primicerium ; Cantorem , & 12. Canonicos . Diæcesis continet 9. Parochias , tria Religiosorum Cœnobia , nobile Societatis Jesu Collegium , Septem Monialium . Episcopalis mensæ fructus est 700. Ducatorum : taxa vero in Libris Camere Apostolicæ est florenorum 33.

Castellum Maris : ( vulgò *Castell' à Mare* : ) Urbs est Campaniæ felicis , quæ ad ostium Sarni , juxta mare occurrit , *Stabiense* cognominatum ; quod propinquo , aut forte eodem loco , ubi antiquæ *Stabia* sitæ fuerant , sex Surrento , & 18. Neapoli distat miliaribus . Cathedralis B. Virgini Sacrata floret 5. Dignitatibus , & Canonicatibus 12. Quinque Parochiæ ibi sunt , 8. Virorum , & 2. Monialium Cœnobia , Xenodochium , Societatis Jesu Collegium ; ultra Civitatem , & Suburbia , nulla est diæcesis . Taxatur in Libris Camere florenis 60. Nongenta prope scudata illarum partium annuum censum constituunt . Carolus V. hanc Civitatem dedit Octavio Farnesio , Parmæ Duci .

§. 4. *De Archi-Episcopatu Theatino , & Ortonensi , Suffraganeo .*

Theatinus Archi-Episcopus unicum habet Suffraganeum Ortonæ . Clemens VII. anno 1527. Ec.

Ecclesiam Theatinam Metropolitim declaravit. Archi-Episcopalis mensæ annuus census est Ducatorum 1250. Taxatur in Libris Camerae Apostolicæ florenis 500. in Metropolitana dicata Divis Thomæ Apostolo, & Justino Episcopo, Urbis Patronis, deserviunt Archidiaconus, 14. Canonici, & 20. Hebdomadarii. Ultra Metropolitanam tres sunt hic Parochiæ, Societatis Jesu Collegium, & Ecclesiæ variorum Ordinum. B. Camillus de Lellis, institutor Clericorum Regularium ministrantium infirmis, suum initium hic sumpsit anno 1605. ubi Ecclesia SS. Annuntiata constructa est. Diæcesis complectitur 80. Castella. Plurimæ Abbatia sunt in hac Diæcesi, S. Clementis de Pescara; S. Joannis in Venere, Benedictinorum: S. Mariæ de Arabona, Cisterciensium, quæ à S. Sede commendantur. V. *Hjeronymus Nicolinus* in histor. Theat. Civit.

Ortona à Mari, Civitas Aprutii, inter Aternum, & Saræ flumina æque distat. Clemens VIII. Episcopatum *Camplensem* erexit, & Ortonensi conjunxit, quarum Ecclesiarum Episcopalis mensæ annuus census est Ducatorum Regni 1000. Taxatur in Libris Camerae Apostolicæ ad florenos 140. Cathedralis S. Thomæ Apostolo dicata, habet Primicerium, & 11. Canonicos, 6. virorum Monasteria, & unum Monialium intra Civitatem existunt. Diæcesis consistit in 4. Castris, & aliquot Villis.

S. 5. *De Archi-Episcopatu Ansanensi, seu Lancianensi; sine Suffraganeis.*

Pius IV. P. M. Ansanum, ad instantiam  
Phi-

rus in Libris Came

cento quinque mil  
natura munitissimo  
duabus ejusdem no  
meretur, Lubrensis  
gini sacra habet Ar  
Cantorem, & 12  
et 9. Parochias, trib  
obile Societatis Jesu  
ialium. Episcopalis  
torum: taxa vero  
et florenorum 33.  
lgo *Castell' à Mari*  
quæ ad ostium Saræ  
ense cognominatum,  
eodem loco, ubi an  
sex Surrento, & 18.  
Cathedralis B. Vir  
atibus, & Canonice  
ibi sunt, 8. Virorum  
Xenodochium, So  
ra Civitatem, & Sur  
Taxatur in Libris Ca  
prope feudata illarum  
nstituunt. Carolus V.  
vio Farnesio, Parmæ

Theatine, & Ortonensi  
neo.

copus unicum habet  
mens VII. anno 1527.  
Ecc

Philippi II. Hispaniarum Regis, Archi-Episcopali dignitate cohonestavit; Metropolitana habet Archipresbyterum, Primicerium, & 14. Canonicos, & alios Clericos. Ultra Metropolitanam sunt in Civitate 8. Parochiæ, 6. Virorum Cœnobia, unum Monialium. Archi-Episcopalis mensæ annuus census est aureorum 1000. taxa illius est in Libris Camerae Apostolicæ florenorum 200. Diœcesis 4. Oppidis, & 3. Villis constat. Ob dubium, quod habuit Sacerdos Ordinis D. Basilii, an in Hostia, & Vino consecratis; caro & Sanguis Christi verè contineatur! mirabili modo illa in hoc visibiliter conversa sunt; unde ad futuram rei memoriam hujusmodi Historia depicta cernitur in Sacrario, ubi adhuc asservantur species in Carnem, & Sanguinem conversæ.

§. 6. *De Archi-Episcopatu Compsano, & 4. Suffrag.*  
*S. Angeli de Lombardis, Laquedonensi, Murano, Satrianensi, seu Campaniensi.*

Compsa, antiquissima Hirpinorum Civitas, ad Ausidium amnè, haud procul à fontibus ejus sita est. Gregor. VII. Archi-Episcopalem Dignitatem hic introduxit. Metropolitana B. Virginii dicata habet Archidiaconum, Cantorem, Primicerium, 8. Canonicos, & alios Clericos. Diœcesis continet Oppida 24. Archi-Episcopus, ordinariè residere solet in Oppido Menæ, ubi Seminarium Alumnorum est. Mensæ Archi-Episcopalis annuus census est aureorum 3500. taxatur in Libris Camerae florenis 200.

S. Angeli de Lombardis Civitas ab Adriatico Mari 30. milliaribus distans, familiæ Ludoviciæ, Mar-

Marchionatus titulo decorata est. Cathedralis S. Antonino Sacra habet Archidiaconum, Cantorem, Archipresbyterum, & 9. Canonicos. Duæ aliæ sunt Parochiæ in Civitate, & unum Regularium Monasterium. Clemens VII. *Bisfaciensem* Episcopatum cum hoc conjunxit; quarum Ecclesiarum census est scudatorum 1200. taxa vero in Libris Camera Apostolicæ est florenorum 130.

Laquedonia, quam vulgus (*Cedognam*) appellat, & quondam Aquilonia fuit dicta, habet Cathedralē B. Virgini Sacram, in qua sunt 5. Dignitates, & 7. Canonici. Diæcesis unico Oppido constat Bocchettæ. Mensæ Episcopalis annuus census est 700. scudatorum; Taxa in Libris Camera floren. 100.

Muri in Monte Basilicatæ Provinciæ situs est, habet Cathedralē cum 11. Canonicis, inter quos 5. Dignitate eminent, & sunt Archidiaconus, Archipresbyter, Cantor, Thesaurarius, & Primicerius. Adest Seminarium, Hospitale, unum Monialium, & duo Religiosorum Cœnobia. Diæcesis Oppida 8. continet. Mensæ Episcopalis census est 1200. Ducatorum; Taxa est in Libris Camera florenorum 37.

In Provincia Principatus Citra, Mediterranea Civitas est Satrianensis, cujus Cathedralis jura anno 1325. translata fuerunt in Civitatem Campaniensem, manente solum Archidiaconi Satrianensis titulo, qui residet in Oppido Caggiani, nam præbenda unitæ fuerunt Mensæ Episcopali. Diæcesis Satrianensis 4. constat Oppidis, & 6. Parochiis.

§. 7. *De Archi-Episcopatu Acheruntino, Ital. Cir-  
renza, & Materano, ac 5. Suffraganeis,  
Anglonensi, Gravinensi, Potentino,  
Tricarisiensi, & Venusensi.*

Acheruntia, Civitas est Basilicata, ex emi-  
nentiori Appennini colle, utrumque mare pro-  
spectante. Nicolaus II. hic Archi-Episcopalem  
Dignitatem introduxit: Materana postmodum,  
adjuncta fuit Ecclesia; unde, *Archeruntinus, &  
Materanus*, Archi-Episcopus denominatur. Me-  
tropolitana *D. Canonum* Sacra, habet Archidiaconum,  
Cantorem, & 12. Canonicos; Diœcesis  
Oppida 10. Matera, Apuliæ Peucetiæ magna Ci-  
vitas, 40. miliaribus Acheruntia distita, in fi-  
nu Tarantino; Metropolitana habet Decanum,  
Archipresbyterum, & 25. alios Canonicos. Va-  
ria sunt Monasteria in hac Civitate, Archi-Epi-  
scopatus taxatur in Libris Camerae florenis 400.  
Utraque pro Ecclesia; & est ad præsentationem  
Regiam, ex indulto Clementis VII. aliis Mensæ  
Acheruntinæ census 3000. scudatorum, & 300.  
est Materanæ.

Anglonæ, in Basilicata, super aprici collis  
planitie positæ Cathedralis, 8. Augusti anno 1546.  
à Paulo III. P. M. Tursum, Anglonensis Diœ-  
cesis Oppidum, Ducatus familiæ Doricæ, translata  
fuit; Cathedralis Diœcesis Sacra, 3. habet Digni-  
tates, & 10. Canonicos. Adest, & altera Col-  
legiata S. Mariæ Majoris, cum Preposito, & 10.  
Canonicis. Tertia Ecclesia, est simplex Parochia-  
lis, sunt tamen in ea 10. Presbyteri, qui in ea  
serviunt adinstar Collegiatæ. Mensæ Episcopalis  
cen;

census creditur esse Ducatorum 3000. Taxatur in Libris Camera Apostolicæ florenis 100. Diœcesis continet Oppida 24. & 3. nobiles Abbantias .

In Provincia terræ Barii non procul à Monte Peloso, fortissima murorum ambitu, pulchraque Gravina, est *Ursinorum Ducum Sedes nobilissima*, aëris temperie, populorum frequentia, agrique fecunditate celebris. Cathedralis dicata B. Virgini Assumptæ, habet Archidiaconum, Archipresbyterum, Cantorem, & Primicerium cum 20. Canonicis, Capellanis 12. aliisque minoris Cleri Ordinibus. Alumni in Seminario 12. sunt; animarum cura in Cathedrali, & aliis quinque Ecclesiis per Sacerdotes amovibiles exercetur. Adest, & alia Ecclesia Collegiata S. Nicolao dicata, ubi cœteri Civitatis Clerici inserviunt. Virorum Monasteria 5. Monialium 3. numerantur, laicorum Confraternitates 5. cum uno Xenodochio; Episcopalis Jurisdictio, ultra muros Civitatis non extenditur. Census Episcopalis mensæ est 1200. scudatorum. Taxa in Libris Camera Apostolicæ notatur floren. 100.

Potentia, antiqua Lucaniæ Civitas, inter Salernum, & Tarentum sita, distat ab Acheruntina Metropoli 18. milliaribus; Cathedralis D. Gerardo, Urbis Episcopo, & Tutelari Sacrata habet Archidiaconum, Archipresbyterum, Cantorem, 9. Canonicos, & 25. Capellanos. In Civitate duæ aliæ habentur Parochiales, Monasteria virorum 7. Monialium unum, Confraternitates laicorum 8. in Diœcesi Parochiales Ecclesiæ 8. sunt, Collegiata una, virorum Cœnobia 5.

Tricaricum, Basilicatæ Civitas est ad radices Appennini Montis posita, inter duo flumina, Obliv-



viosum, & Vasensum. Episcopatus (: teste *Luitprando*: ) anno 869. fundatus, censum dat Episcopo scudatorum 2000. taxatur vero in Libris Camera Apostolicæ florenis 300. in Cathedrali Deiparæ Sacra Archidiaconus est, & Cantor, cum 11. Canonicis. Refert etiam *Ughellus* tom. 8. fol. 192. Ossa S. Antonii Abbatis, ad stuporem miraculoso splendore fulgentia hic requiescere. Ultra Cathedralem 5. adsunt Parochiales, virorum Cœnobia 3. Monialium unum. In tota Diœcesi continentur Parochiales, & Archipresbyterales Ecclesiæ 21. Virorum Cœnobia 4. Abbatiz Commendari solitæ duæ, una titulo S. Mariæ de Priato, altera S. Mariæ de Padia, sive de Scanzana, quæ grangia est Cœnobii S. Eliæ de Carbona, Ordinis S. Basilii.

Venusium, (*Venosa*) in Basilicata, apud Aufidum fluvium, inter Melphim, Acheruntiamque Metropolim sita, Neapoli distat 95. milliaribus. Cathedralis S. Andræ Sacra, habet Archidiaconum. Archipresbyterum, Cantorem, Primicerium, 24. Canonicos. Sex in Civitate sunt Parochiales Ecclesiæ, Virorum 5. Monasteria, Monialium duo. Celebris hic est Commenda, Ordinis S. Joannis Hierosolymitani reddens 6000. aureos annuos. Diœcesis continet 3. Oppida, in quibus reperitur Collegiata, cum nonnullis Monasteriis Regularium, utriusque sexus. Mensc Episcopalis annuus census est ducatorum 1600. Taxatur in Libris Cameræ floren. 200.

S. S. De Archi-Episcopatu Amalphanorum, Amalfi, &  
Suffraganeis 4. Capretanensi, Litterensi,  
Minorensi, & Scalensi.

Amalphia, Picentinarum, Ducatusque  
Amalphanitani Metropolis, 30. miliaribus Nea-  
poli distat, sita est juxta Thyrrhenum mare, in  
valle Scalæ Urbis, montibusque contigua. Me-  
tropolitana D. Andreæ dicata est, ex cujus sacra-  
tis ossibus perennis liquor miraculosè emanat; in  
ea 16. sunt Canonici, inter quos Archidiaconus,  
& Cantor Prælati mitrati sunt. Seminarium Cler-  
icorum, & 2. Regularium Monasteria in Civita-  
te sunt. In tota Diocesi numerantur Parochiales  
Ecclesiæ 42. mensè Archi-Episcopalis annuus cen-  
sus ascendit ad scudata 1500. taxa autem in Li-  
bris Cameræ est florenorum 150. Metropolis facta  
fuit anno 982. Hic inventus fuit Magnetis ad na-  
vigandum usus, per Joannem Gojam. V. *Chiocavell.*

Capræ Civitas (*Capri*) sita est in cognomine  
Insula provinciæ Principatus Citerioris, in Mari  
Thyrreno, Tiberii Augusti secessu, & flagitiis  
infami, & ob coturnicum multitudinem, quæ ibi  
capiuntur notissima, Joannes XV. anno 987, Epi-  
scopatum instituit, nec Diocesis jurisdictionem  
ultra illam insulam extendere voluit. Mensæ Epi-  
scopalis annuus census est, summa scudatorum  
300. quæ ferè colliguntur ex coturnicum captu.  
Taxatur in lib. Cameræ florenis 40. Cathedralis  
D. Constantino Episcopo sacrata habet Archidia-  
conum, & 10. Canonicos; tria in insula nume-  
rantur Cœnobija, quorum unum habent Chartu-  
siani.

Litterensis (*Lestre*) Civitas mediterranea in finibus terrę Laboris sita est. Cathedralis B. Virginii Assumptę sacra habet Canonicos 11. inter quos Archidiaconus, Primicerius, Cantor, & Thesaurarius. In Civitate sunt alię Parochiales 9. duo Monialium Cœnobia; Diœcesis 2. Oppida complectitur, in quibus multę sunt Parochiales Ecclesię, & Monasteria.

Minor, (*Minore*) parva littoralis est Maris Thyreni in Picentinis Civitas, Cathedralis S. Triphomeni V. & M. Sacra est; in qua Archidiaconus, Cantor, Primicerius, Archipresbyter, & Decanus, sine Canonicis; adsunt tamen 15. Presbyteri Officium Divinum cantantes. Tres Parochiales sunt in Civitate. Mensę Episcopalis annuus census est ducatorum 600. taxatur in Libris Camerae florenis 33.

Clemens VIII. Scalensem Ecclesiam cum Ravellensi conjunxit; taxatur in Libris Camerae florenis 190. Cathedralis 5. Prælatos habet, sed nullos Canonicos, quorum loco serviunt 12. Presbyteri.

S. 9. *De Archi-Episcopatu Salernitano & S. Suffraganeis, Acernensi, Campaniensi, Caput aquensi, Marficana, Nuceriensi, Nuscano, Policastrensi, & Sarnensi.*

Inter Minervę Promontorium, ac Silarim amnem ad Montis Boni radices sita est Salerni Civitas, Scholâ Medicinę, & Universitate studiorum illustris. Benedictus VII. anno 984. illam Archi-Episcopali dignitate exornavit. Metropolitana D. Mathæo Sacra habet 24. Canonicos, quorum qui-

quibus centum aureos annuatim percipit. Canonici omnes cum 4. Prælati utuntur mitris ex Serico, ex vetusta consuetudine à Lucio III. P. M. confirmata. Adest Seminarium 24. Alumnorum; Ecclesiæ 16. Parochiales in Civitate numerantur, 24. Monasteria Religiosorum, 3. Monialium, Xenodochia 8. pro infirmis, projectis, & pauperibus. In tota Diœcesi, comprehensâ etiam Civitate, continentur Parochiales Ecclesiæ 150. Commenda 1. Abbatia Consistoriales in Commendam dari solitæ 7. 6000. aureorum, Censum annuum constituunt; taxatur autem in Libris Camerae florenis 1550.

Acerum, ad Silarum amnem, Cathedralem habet dicaram B. V. in qua 4. Prælati sunt, Canonorum autem incertus est numerus, sed in Canonicum recipitur, quisquis ex eadem Civitate Presbyter ordinatur. Singulorum Canonorum massa communis 25. ducatos Regni non excedit. Unum Monasterium in Civitate est. Diœcesis dividitur in 3. partes. Mensæ Episcopalis annuus census est 900. ducatorum; taxatur in Libris Camerae floren. 70.

Campaniæ Civitas (*Campagna*) Marchionatus titulo Illustris, inter altissimos Montes, non procul ab Ebulo, nobili Campaniæ Oppido, situata est. Clemens VII. 19. Julii anno 1525. Oppidum in Civitatem, Collegiatam S. Mariæ de Pace, in Cathedralem erexit, in qua sunt 2. Prælati, & 17. Canonici: quibus accedunt Clerici Præbendati 10, & 4. Portionarii. In Civitate 3. aliæ sunt Parochiales, 6. Religiosorum Monasteria, duæ Abbatia Benedictinorum. Diœcesis nulla est. Taxatur in Libris Camerae florenis 33.  $\frac{1}{4}$  quamvis illius

rranea in fr  
alis B. Virg  
inter quos  
, & Thel  
iales 9. duo  
Oppida con  
ochiales Ec  
  
a Maris Thy  
lis S. Triph  
chidiacoms  
er, & Des  
a 19. Presb  
res Parochi  
palis annu  
a Libris Ca  
  
gam cum Re  
Camerae flo  
bet, sed nul  
unt 12. Pre  
  
es S. Suffra  
at aquensis  
o, Pa  
  
ac Silarin  
Salerni Ci  
e studiose  
llam Archi  
ropolitana  
s, quorum  
qui-

lius census dicatur esse aureorum 1200.

Caputaquensis Civitas (*Capaccio*) ex ruinis Pœsti Veteris Civitatis condita, Cathedralenſis B. Virgini Sacram habet, in qua Archidiaconus, Decanus, Primicerius, Cantor, & 2. Canonici, omnes una cum Episcopo à residentia exempti, ob Cœli inclementiam; tenentur tamen Episcopus, & Canonici in secundo die Paschatis Resurrectionis, & in Festo Assumptionis Deiparæ, Cathedralenſem adire, Missamque, & Vesperas solemniter celebrare, Episcopus degit in Oppido Diani, ubi Seminarium est 20. Alumnorum, Prælati autem, & Canonici, animarum curam hinc inde exercent. Diœcesis continet 140. pagos. In quilibet autem Ecclesia receptiva, filii Parochiæ ad servitium illius recipiuntur, & sic accepti æqualiter participant de massa communi. Diœcesis plena est Monasteriis, & Abbatiiis. Taxa Episcopatus est 600. florenorum in Libris Camerae.

Marsicum 57. milliaribus distat à Salernitana Metropoli, cujus Episcopatus adjunctus *Grunensis*; sex in Civitate sunt Monasteria, & una Abbatia S. Benedicti. In diœcesi sunt Parochiales Ecclesiae 12. quibus inserviunt Presbyteri 230. virorum Cœnobia 10. Monialium 5. hospitalia sex; duæ Consistoriales Abbatiae, S. Januarii, Capella Praesepii, & altera S. Joannis de Terra Moliterni. Taxatur in libris Camerae florenis 60. Valor autem posset esse ducatorum 1400.

Nuceria Paganorum, ad Ilyrim fluvium, nomen traxit à Sarracenis Paganis, olim ibi habitantibus, Cathedralenſem habet S. Prisco dicatam, in qua sunt 8. Canonici, & 3. Prælati. Civitas mœnibus caret, & diœcesis unum tantum habet Oppidum

pidum; taxatur in Libris Camerae florenis 150. annuus autem census posset esse ducatorum Regni 1300.

Nuscum, Hirpinorum Civitas, inter Calorem & Sabathum, flumina, situata est intra montes Benevento 30. milliariibus distans. Cathedralis S. Amato sacra 12. habet Canonicos, & quatuor Praelatos. Dioecesis Nuscana angusta, duas habet Collegiatas, alteram in Oppido Balneoli, titulo Ducatus Stroziae, familiae Florentinae nobilissimae; alteram in Cassani, utraque 10. habet Canonicos. In tota Dioecesi sunt beneficia simplicia 15. virorum Coenobia 5. unum Monachorum Montis viridis; hospitalia intra Civitatem, & dioecesim 4. Mensae Episcopalis annuus census est 800. ducatorum. Taxatur in libris Camerae flor. 50.

Policastrensis Episcopatus taxa est in libris Camerae Apostolicae florenorum 84. licet ejus valor possit esse 300. ducatorum; hanc Civitatem Ferdinandus II. Rex, Carassae de Spina contulit. Cathedralis B.V. Assumptae sacra habet Archidiaconum, Cantorem, & 10. Canonicos. Dioecesis continet 24. oppida, quae omnes Parochiales Ecclesias habent, cum 200. Presbyteris, & Clericis, qui ibi recipiuntur, aut ut oriundi, aut ut dioecesaniduae notantur Abbatiae in hac Dioecesi, quarum una unita est Capitulo Vaticanae; altera, S. Mariae Majoris de Urbe Basilicis, & vocantur Sancti Nicolai de Bosco, & Sancti Joannis ad Pinnam. Quatuor Monasteria Regularium sunt in dioecesi.

Sarni Civitas ad radices montis posita est, ubi Sarnus fluvius fuit. Cathedralis B. Michaeli sacra habet Primicerium, Archidiaconum, Cantorem, Archi-

Archipresbyterum, & 8. Canonicos; adest & Collegiata S. Matthæi cum 8. Canonicis: videntur quatuor Monasteria virorum, unum Monialium, Xenodochia duo, totidem Montes pietatis; Diœcesis tria oppida habet, & unum Castrum; Taxatur in libris Cameræ florenis 66. census autem annuus Mensæ Episcopalis posset esse Ducatorum 1300.

5. 10. *De Archi-Episcopatu Barenfi, & 9. Suffraganeis, Bitontensi, Bituntino, Catharensi, Conversano, & Cupersano, Juvenacensi, Lavellino, Minerbiensi, Polymnianensi, & Rubensi.*

Barium, maritima est Apuliæ Peucetiæ Civitas, cujus Metropolitana sacrata est Deiparæ Virgini, in qua sunt Archidiaconus, Archipresbyter, & 40. Canonici: quorum singulorum redditus 40. aureos annuos non excedunt. Sed omnium hujus Civitatis Ecclesiarum longe celeberrima est S. Nicolai, maxima parte sacrorum ejus ossium, prædives, unde liquor humanis corporibus salutaris manat; ad quod videndum, & venerandum, peregrini confluunt, ex remotissimis etiam regionibus: translata autem fuerunt S. Confessoris Lispana ex Myra, Civitate Lyciæ, ubi Episcopus fuerat, ad Barensem Civitatem, anno 1087. ut vult Sigibertus; de liquore ex sacris ossibus jugiter manante, vetera etiam testimonia extant, & imprimis Emanuelis Imperatoris in *Constitutione Novell. de feriis*, ubi Nicolaum miraculis insignem, unguentorum fragrantia scatentem appellat: hic sunt 40. Ca-

Canonici cum Priore, & alii Presbyteri, & Clerici. In Civitate sex mendicantium sunt Cœnobiaz, Collegium Societatis Jesu, Monasterium Cœlestini-  
 norum, Monialiumque quatuor septa. Diœcesis  
 habet oppida 23., & totidem Parochiales Ec-  
 clesias. Taxatur in Libris Camerae florenis  
 1666.

Bitectum, Civitas in Ducatu Barenfi est, fa-  
 miliaz Aquavivorum, Cathedralis S. Michaëli sacra  
 14. Canonicatus, & 4. Dignitates habet. Diœ-  
 cesis nulla est, taxatur in libris Camerae Apostolicę  
 florenis 13  $\frac{1}{4}$ . annuus autem census possit esse scu-  
 datorum 900.

Bitunti Episcopatus taxatur in libris Camerae  
 florenis 266. Annuus autem census Episcopalis est  
 Ducatorum 2500. Hęc Civitas Regi Neapolitano  
 immediatę subjecta, dives opum, frumenti, vini,  
 olei, amygdalarum, & citrorum feracissima, undę  
 Botontum, quasi bonum totum dicitur. Cathed-  
 dralis in medio foro sita, Patronum habet S. Vin-  
 centium, 30. habet Canonicos, inter quos 2. di-  
 gnitate eminent; sunt & alii 150. Presbyteri, par-  
 ticipantes in massa communi, & accipientes diur-  
 nos Carlinos pro stipendio missarum: massa ca-  
 pitularis est 3000. aureorum. Adsunt quatuor  
 Parochiales Ecclesiaz, quinque mendicantium,  
 unum Olivetanorum, & Monialium 2. Monasteria.  
 Nec deest Mons pietatis, nec Hospitale. Diœce-  
 cesis, extra Civitatis mœnia, nulla est; ager  
 enim Bituntinus more Provinciæ nullos habet in-  
 colas.

Catharum, maritima Dalmatię Urbs munitis-  
 sima, sub ditione Venetorum, cum portu tutissimo,  
 & arce; Turcarum faucibus opposita, olim Ragu-  
 sino,



fino, postmodum Antibarensi, nunc Barenfi suffraganea, Cathedralē habet S. Tryphoni M. sacram, in qua 2. Prælati, & 12. sunt Canonici. Una est Collegiata in Civitate, & quatuor adsunt Monasteria virorum, duo Monialium, & totidem Xenodochia. Taxatur in libris Camerae florensis  $33\frac{1}{4}$ . In Civitate, Missæ ritu latino celebrantur, sed diebus festivis adhibetur interpretatio Epistolæ, & Evangelii in lingua Illyrica, quæ interpretatio fit alta voce.

Cuperfanum, seu Conversanum, vulgò *Conversano*, Comitatus Aquavivorum, à Civitate Barenfi 20. distat milliaribus. Cathedralis B. Virginis sacra 12. habet Canonicos, 4. Prælatos, in Civitate, & suburbiis 3. sunt virorum cœnobია, & unum Monialium Ordinis Cisterciensis, quorum unum in tota Italia ditissimum est, & à Jurisdictione Ordinarii exemptum; Abbatissa, quæ usum Baculi Abbatialis habet in eodem Monasterio, ac in Oppido Castellanae suæ diœcesis jurisdictionem quasi Episcopalem per suos Vicarios in Clericis, & Laicis tam in spiritualibus, quam in temporalibus exercet, ac beneficia omnia confert. Ita in terminis *Ughellus* tom. 8. Italię sacre fol. 950. & illius etiam Monasterii meminit *Lambertinus* tract. de jure patron. in 5. art. 5. Diœcesis duobus Oppidis constat, in quorum uno Nusii Collegiata est 21. Canonicoꝝ. Mensę Episcopali annuus census est ducatorum Regni. Taxatur in lib. Camerae florensis 53.

Invenacia 12. milliaribus à Barenfi Civitate distat, agro pingui; frumenti, vini, oleorum, & amygdalarum fœcundissimo. Cathedralis Beatę Virginis, & S. Thomę dicata 19. Canonicos habet  
inter

inter quos 4. Dignitate eminent. In Civitate, & suburbiiis 8. sunt Parochiales Ecclesie, duo virorum, & totidem Monialium Cœnobîa. Diœcesis uno Oppido contenta, Terlicio nuncupato, ubi sacra Archipresbyter administrat. Episcopatus est ad Regiam presentationem, taxatur in libris Camerę floren. 36.

Lavelli Cathedralis B. Mauro sacra, comprehendit 4. Prelatos, Dignitates, nuncupatos, 12. Canonicos, & alios Presbyteros, & Clericos. In Civitate habitant Capuccini, & Franciscani. Diœcesis nulla est, nec muros Civitatis excedit. Taxatur in libris Camerę florenis 70. annuus vero census est Ducatorum Regni 600.

Minervia, in saxoso colle posita, 12. milliaribus, à mari distat; Cathedralis Deiparę sacra habet Archidiaconum, Archipresbyterum, Primum, Cantorem, & 10. Canonicos. Duo Religiosorum Cœnobîa in Civitate sunt, unum Monialium, & Xenodochium. Civitas, Dominam recognoscit Pignatellorum familiam, Principatus titulo Illustris. Diœcesis unicum Oppidum Montis Milonis habet Baronie titulo Illustre, & nonnullos pagos, quibus omnibus Oppidi illius Archipresbyter sacra ministrat. Mensę Episcopalis census scudatorum est 600. taxatur in libris Camerę florenis 40.

Polymnianum, littoralis Apulie Civitas, viginti milliaribus à Barenfi distat Civitate; ager vini, olei, & amygdalarum ferax, littus piscosum, & amygdalarum nemora non sine admiratione adventantium spectantur. Cathedralis Deiparę Virginis sacra constat Archidiacono, Archipresbytero, Primiceriis duobus, & 15. aliis Canonicis. Intra  
 Urbem

Urbem est Monasterium Monialium Ordinis Cisterciensis, & extra Abbatia S. Viti, quam Sixtus V. univit Monasterio Basilicæ XII. Apostolorum de Urbe Conventualium. Mensæ Episcopalis annuus census est scudatorum 800. Taxa in libris Cameræ est flor. 501

Rubum (*Ruvo*) Cathedralē habet B. Virginī sacram, in qua sunt Archidiaconus, Archipresbyter, duo Primicerii, sed nulli Canonici, potius alii Presbyteri, qui distributiones percipiunt ex massa communi. Mensæ Episcopalis annuus census est scudator. 700. taxatur in libris Cameræ floren. nis 33  $\frac{1}{2}$ .

S. II. De Archi-Episcopatu Nazareno, & unitis Episcopat. Cannarum, & Montis viridis.

Occupatâ Turcarum armis Palæstinâ anno 2190. ac proindè Civitate Nazareth, & Archi-Episcopali ejus Sede in captivitatem redactâ, profugo Archi-Episcopo, Barulum, Tranensis Diocesis, Sedes assignata fuit, & Cathedralis anno 1456. & Montis viridis anno 1534. Episcopatus ibi uniti fuerunt ex privilegio Clementis IV. quod confirmavit Pius V. P. M. auctoritatem habet deferendi Crucem, Pallium, & Mozzettam non solum in Baruli Oppido, verum & per universum Orbem, ut hac honoris specie Civitas illa decoraretur, unde Unigenitus Dei Filius natalem suum fortiri dignatus est diem; Fructus mensæ Archi-Episcopalis ascendunt ad 1400. scudata; taxa autem est in libris Cameræ florenorum 80. Diocesis Nazarzna, intercisā membra habet, & Beneficia simplicia.

plia, quæ Grancix appeſlantur, quales ſunt 3. Eccleſiæ in Terra Borii, Acheruntinæ, una in Civitate Potentia, duæ in terra Vadulæ Caputaquenſis, alia in terra Saponaria Marſicanenſis, Diœceſium, & alia ejuſmodi. Metropolitana anno 1568. S. Bartholomæo dicata Pii V. auctoritate intra Oppidum ædificata fuit, in qua miniſtrant Canonici, quorum nulla fundatio, nec numerus, ſed ab Archi-Epiſcopo nominatur inter quos dignitate eminent, Archidiaconus, Archipreſbyter, Theſaurarius, & Cantor.

S. 12. De Archi-Epiſcopatu Sipontino, & Suffraganeo Veſtano, Vielte.

Manfredonia, ſeu novum Sipontum, à Manfredo Rege anno 1256. ad ſeptentrionale Gargani montis latus, faxoſo In littore maris ædificata. Metropolitanam habet S. Laurentio dicatam, in qua ſunt Canonici 16. inter quos 4. Dignitate eminent. In Civitate unum Cœleſtinorum, & 4. Mendicantium, & 2. Monialium reperiuntur Cœnobia, uti & Hoſpitale; Archi-Epiſcopatus taxatur in libris Camerae florenſis 528. annuus autem cenſus eſt 2500. ſcudatorum. Epiſcopatus 10. oppida continet, in quibus tres Abbatia commendari ſolita, S. Leonardi, Ordinis Militar. annui redditus . . . . aureorum. S. Mariæ de Bulſano. S. Benedicti, & S. Joannis in Lamis Ord. Cifterc. & varia alia Monasteria. In ſummitate Gargani montis, ſexto à Manfredonia milliario poſitum eſt Oppidum S. Angeli, ejuſdem Diœceſis, qui locus S. Michaëlis Archangeli apparitioni conſecratus, totumque per orbem miraculi cauſâ celebratus, quem

um Ordinis C  
quam Sixtus  
Apoſtolorum  
ſcopalis anno  
in libris Cameræ  
habet B. Virg  
us, Archipreſ  
Canonici, poſ  
ones percipiunt  
lis annuus cen  
oris Camerae flo  
Nacaroni, &  
trum, &  
is Palaſtina anno  
reth, & Archi  
em redactis, per  
, Traanenſis Diœ  
Cathedralis anno  
534. Epiſcopatu  
emenſis IV. quos  
ricatem habet de  
Mozzeram non  
& per univerſum  
divitas illa dicitur  
us natalem ſuam  
mentæ Archi-E  
dara; taxa aurea  
o. Diœceſis Ne  
& Beneficia ſim  
plia,

quem locum Leo IX. natione Germanus ann. 1049  
visitavit, in illa Ecclesia serviunt 16. Canonici,  
Garganici nuncupatis, inter quos Dignitate 4. emi-  
nent. Videat. Mea German. Purpur., l. 1. ad  
Vitas Summorum Pontificum Germanicæ Nation-

Vesta, seu Vestix, vulgò Bestix, littoralis &  
Regia Apuliæ Civitas ad Gargani montis radices  
ex parte Orientis posita; Cathedralis B. V. sacra  
16. habet Canonicos, inter quos 4. Dignitate emi-  
nent. Taxatur in libris Camerae floren. 166.

S. 13. *De Archi-Episcopatu Tranensi, & 2.  
suffraganeis.*

Tranum, maritima Civitas, Metropolitanam  
habet 24. Canonicorum, inter quos 5. sunt Digni-  
tates. Annuum censum Archiepiscopalis mensæ  
constituunt Ducati Regni 1500. Taxatur in libris  
Camerae floren. 1030. In Civitate Tranensi sex  
Monialium, & totidem virorum reperiuntur Cœ-  
nobia, 3. Xenodochia. Diœcesis 3. habet Oppida  
Barulum, Curatum, & villam S. Trinitatis, Prio-  
ratus Hierosolymitani. Est ad Regiam præsentationem Archi-Episcopatus.

Sectio 1. *De Episcopatu Andriensi.* Ital. Andri.

Andria, intra Tranum, & Rubum media, octo  
milliaribus à mari distat. Cathedralis sacra est  
D. Virgini, & S. Andreae. in ea nulli sunt Cano-  
nici, sed aliqui simplices Presbyteri, sine præben-  
dis; ad sunt tamen quatuor Dignitates. Taxa est in  
libris Camerae florenorum 116.

SECTIO II. *De Episcopatu Vigliensi, Bisegli.*

Vigilia, altissimis rupibus impostæ, à vigiliis militum oræ maritimæ deputatorum nomen traxerunt. In Cathedrali 7. sunt Dignitates, 9. Canonicatus, adest Seminarium, 5. virorum, & 3. Monialium Cœnobia numerantur. Annuus census mensæ Episcopalis est 1200. Ducatorum: taxatur in libris Cameræ florenis 76.

§. 14. *De Archi-Episcopatu Beneventano, & 20. Suffraganeis.*

Inter Sabati, Calorisque Flumina, in antiquo Samnio, miti colle jacet Beneventum. Archi-Episcopus hujus Sedis, ejusque Vicarius Generalis, est Judex Ordinarius Apellationum in causis Civilibus, & Criminalibus (: dummodò non veniant delinquentes puniendi pœnâ corporis afflictivâ: ) a laicis Judicibus in eadem Civitate provocantium, ex gratiâ Summorum Pontificum Innoc. VII. Pauli III. & Pii IV. Mensæ Archi-Episcopalis census est 6000. scudatorum; taxatur in libris Cameræ Apostolicæ ad Florenos 750. Metropolitana B. Virgini Assumptæ sacra: habebat portam Sanctam adinstar 4. principum Urbis Ecclesiarum; quæ vulgò Porta Principum dicebatur; celebrabatur in hac Urbe S. Jubilæi annus per 6. menses vigesimo quinto anno, cum indulgentiis plenariis, & potestate absolvendi à casibus reservatis. Canonici 27. in eadem Ecclesia, Abbatum rivulum ex Honorii III. & Gregorii VIII. privilegio obtinentes: Habitu utuntur adinstar Canonico-

corum Vaticanæ Basilicæ, ex indulto Pauli V. cum 16. Mansionariis: & usum mitræ, aliorumque Sacrorum paramentorum, & Abbatum Infulatorum instar, in ipsa Metropolitana, totaque Diœcesi habent ex concessione Regnantis Clementis PP. XI. sex ibi sunt Dignitates, de quibus videatur *Marius de Vipera s. in Opusculo.*

De Beneventani Capituli Dignitates &c. Parochiales Ecclesiæ numerantur 8. Monasteria Virorum 13. Monialium 2. Adest & famosa Abbatia S. Sophia, olim Benedictinorum, nunc Canonico-regularium S. Salvatoris, in Commendam dari solita, sodalitates Laicorum 23. Hospitalia 4. & Seminarium Alumnorum 40. in Diœcesi sunt Oppida, & Villæ 178. Parochiæ 136. Collegiatae 5. Omnis generis Ecclesiæ, ob trium nostri temporis Terræmotuum, cladem, in univèrsam modo existentes, 439. inter quas 12. sunt Abbatiales, quarum Abbates usum habent Baculi, & mitræ. Virorum Monasteria in Diœcesi numerantur 33. Monialium insuper 2. sodalitates Laicorum 327. Hospitalia 51. Joannes XIII. P. M. Beneventum, primam in Regno Neapolitano erexit in Metropolim a. 969. Em. & Rev. Princeps, Vincentius Maria Card. Ursinius hodiè hic Archi-Episcopus est, uti & Episcopus Tusculi.

Abellinum, (*vulgo Avellino*) in loco editiore ad Sabastum, apud montis Virginis radices exurgit. Episcopalis annuus census, Abellibensis, & Frequentini (*Fricenti*) unitorum, à Paulo II. 7. Maji a. 1406. est Duc. 2700. Cathedralis B. V., habet Archidiaconum, & 11. Canonicos. 4. Mendicantium in Civitate sunt Monasteria, Monialium 1. Diœcesis 19. Oppida: in toto D. Abellinensis.

nenfis, & Frequentina habet Cathedrales duas, Collegiatas curatas 10., curatas tantum 24. Regularium Monasteria 24. Confraternitates 80. simplicia beneficia 57. Hospitalia 8. Montes pietatis 4. Monialium septem: Virginum Conservatorium, unum. Fidelium animarum in totum recensetur 30000. In hac Diocesi S. Guilielmus Vercellenfis, auctor Congregationis Montis Viridis, fundavit Cœnobium S. Mariæ, dictum Montis Virginum, exemptum à Jurisdictione Ordinarii Abellinensis.

Propè Vulturni ripam, infra Ælerniam 24. à Benevento milliario distat Allifæ Oppidum. Cathedralis, S. Sixtus Papa Tutelaris est, & in eam ministrant Canonici 12. inter quos 2. dignitate eminenti titulo Archidiaconi, & Primicerii. Diocesis continet aliqua Oppida, inter quod Oppidum Pedemontis Cajetanæ familiæ, ubi ob Alifani aëris inclementiam residere solet Episcopus. In hac Diocesi comprehenduntur Parochiales Ecclesiæ 8. Collegiata 3. quarum una habet Canonicatus 12. reliquæ senos, virorum Cœnobia 8. Monialium unum Cœnobium. Mensæ Episcopalis annuus census est ducatorum Regni 1700. Taxatur in libris Cameræ florenis 100.

Arianum, intra trium montium cacumina, ultra Triventum versus Triventum, versus Septentrionem situm Cathedralem habet B. Virgini Assumptæ sacram, in qua serviunt Archidiaconus, Archipresbyter, duplex Primicerius, Thesaurarius, 15. Canonici, & Clerici Seminarii, adfunt etiam duæ Collegiatae S. Petri, & S. Angeli, Parochiales 12. virorum Cœnobia 5. Monialium unum. Diocesis habet Oppida 13. cum totidem

ndulto Pauli V.  
nitæ, aliorum  
& Abbatum Infa  
olitana, totaq  
Regnantis Cle  
tates, de quibus  
usculo.  
dignitate, &c. Pa  
8. Monasteria V  
& famosa Abbat  
nunc Canonice  
in Commenda  
n 23. Hospitalia  
in Diocesi sunt  
136. Collegiata  
um nostri tempo  
universum modo  
sunt Abbates  
aculi, & mitra.  
numerantur 33.  
Laicorum 37.  
Beneventum  
rexit in Metro  
ps, Vincentius  
archi-Episcopus  
in loco edicore  
is radices exur  
Abellinensis, &  
à Paulo II. 7.  
hedralis B. V.  
nicos. 4. Moni  
steria, Monia  
oto D. Abelli  
nealis.



Parochiis, census mensæ Episcopalis taxatur in Libris Camerae florenis 213.

Afsculum, apud Appennini montis radices in via inter Neapolim, & Barium occurrens, distat à Neapolitana Civitate milliariibus 75. In Cathedrali sunt 14. Canonicatus, inter quos dignitate eminent aliqui. In Diœcesi est Collegiata S. Mariæ Oppidi Candelæ, & Abbatia S. Leonardi Ord. Theut. (quam Clemens XI. Pont. Max. anno 1712. Annibali Card. Albano contulit;) à Friderico II. Imperat. fundata, omnium Abbatiarum in Italia nobilissima, 4000. ducatorum census annui: adsunt & aliæ Abbatia Commendari solitæ. Census annuus est scudatorum 1000. taxatur in libris Camerae florenis 66.

Bovianum, ad radices situm Montis appennini fontefque Tiphernis amnis, Cathedralem habet D. Bartholomæo consecratam, in qua sunt Archidiaconus, Archipresbyter, & 10 Canonici; adsunt alię Parochiales 7. & nonnulla Regularium Cœnobia. Diœcesis continet 30. Oppida, & in singulis reperitur proprius Archipresbyter. Episcopalis mensæ annuus census est scudator. 1200. Taxatur florenis 200.

Guardia Alfertia, mediterranea est Civitas ad Tiferni amnis ripam, in Provincia Comitatus Molisensis, ob aëris gravitatem penè desolata. In Cathedrali Ecclesia, Deiparæ Assumptæ dicata, est Archipresbyter, Archidiaconus: Canonicorum nullus est certus numerus, nunc sunt plures, nunc pauciores, quia Ecclesia adscriptitia est. In Civitate nullus locus pius reperitur, nisi Hospitalis, & 3. Confraternitates Laicorum. Diœcesis 6. Oppidis constat; in quibus sex Archipresbyterales

rales Ecclesiæ numerantur. Census annuus taxatur in libris Cameræ 66. floren. alias valor posset esse Regni ducatorum 700. Lesinensis Episcopatus suppressus, & cum Lemisano unicus fuit Beneventano Archiepiscopatu.

Larinum, seu Alarinum, mediterranea Civitas est ad dexteram Tipherni ripam, inter Histonium, & Theanum. Cathedralis continet Archidiaconum, Archipresbyterum, & 19. Canonicos, Seminarium, duo Monasteria virorum, Hospitale. Diocesis 18. Oppida, seu pagos comprehendit. Census Episcopatus ad 1000. scudata ascendit; eametsi in libris Cameræ ejus taxa sit florenorum 100.

Luceria, Urbs est Apuliæ Daunîæ, exiguo colli imposita ad flumen Cerberum, inter Beneventum, & Sipontium, Cathedralis S. Mariæ de Victoria sacra habet, Canonicos 12. ex quibus 4. Dignitate eminent, qui à Rege, & Episcopo conferuntur, ex decreto Benedicti XI. P. M. relato ab *Ughello* tom. 9. fol. 452. In Civitate sunt Parochiales Ecclesiæ 3. virorum Cœnobia 8. unum Benedictinorum, 7. Monialium. Dicitur Luceria Paganorum, seu Sarracenorum; quia illi olim hic habitaverunt, quos expulit Carolus II. Rex. Diocesis duo Oppida continet. Mensæ Episcopalis annuus census est scudatorum 1500. Taxa autem in libris Cameræ florenorum 200. Turdibulum unitum fuit huic Ecclesiæ, de quo *Ughellus* tom. 9. fol. 546.

Civitas Montis Marranni sita est in Provincia Principatus ulterioris à Metropoli Beneventana milliario, juxta montem Terræ clusæ situata est. Cathedralis Deiparæ sacra habet 12. Canonicos,

H 3

inter

inter quos 5. Dignitate eminent. Diœcesis 3. Oppidus constat, in quibus 3. extant Ecclesiæ tenuissimi census. Mensæ Episcopalis annuus census est ducatorum Regni 600. taxatur in libris Camera florensis 60.

S. Agathæ Gothorum in finibus Terræ laboris inter Neapolim, & Beneventum, Civitas sita est supra rupem, quem torrens aquarum undique ferè circumluit, Cathedralis B. V. dicata dignitatibus constat 5. & 25. Canonicatibus. Parochiales Ecclesiæ in Urbe 7. sunt; adest, & Abbatia S. Menæ, in Commendam conferri solita. Diœcesis Parochiales Ecclesiæ sunt 22. Collegiata una 3. Abbatie in Commendam conferri solitæ, S. Fortunati, Ariolæ, & Argentii. Censum Episcopalem constituunt scudata Regni 2000. Taxa est in Cancellaria Apostolica Florenorum 180. Hic asservatur digitus S. Agathæ.

S. Severi nobile Apuliæ Oppidum, quarto à Gargano monte milliario, dignitate Episcopali condecoravit Gregorius XIII. anno 1580. conjuncta illi est Civitatenfis Ecclesia. Diœcesis constat ex Civitatenfi, & duobus Oppidis, in quibus sunt 2. Abbatie, una de Bipalta, & altera S. Joannis in Lamis, Ordinis Cisterciensis. Taxa est in libris Cancellariæ florenorum 150. Dragonaria, pridem Episcopalis, redacta est ad curatam simplicem, & unita huic Episcopatu, uti ut Farentina olim Episcopalis Ecclesia.

Propè confluentiam Vulturni, & Sabathi fluminum, in Provincia Terræ laboris sita est Telesia. Cathedralis titulo S. Crucis sacra extra moenia Civitatis ad 500. passus sita est, ad Cereti Oppidum translata numerat 14. Canonicos, inter quos

quos 4. dignitate eminent, nullus autem residentiam facit, ob loci infalubritatem. Mensæ Episcopalis census est aureorum 700. taxa est in Libris Cancellariæ Apostolicæ floren. 140. in tota Diœcesi 25. Parochiales Ecclesiæ sunt: & Abbatia duæ Sœculares.

Termulana Civitas, quasi Terminus Apuliæ dicta, in Provincia Capitanata, ad mare posita est, Ducatus titulo Illustris. Cathedralis Sacra B. Virgini, & SS. Basso, & Bassolo, ibidem requiescentibus, habet Canonicos 12. e quibus dignitate eminent Archidiaconus, Archipresbyter, Primitivus. In Civitate alia Parochialis Ecclesia est, Virorum Cœnobia 3. Xenodochium. Diœcesis 11. Oppida, & pagos continet. Taxatur in Libris Cancellariæ floren. 100.

Trivicum, Civitas, vulgo Trevico, seu Vico della Baronia, ab altero Appennini latere, posita est in monte præcelso, & inaccessio, frigido Cœlo, & ventorum flatibus ita obnoxio, ut non alii, quam indigenæ, incolumes hic vitam trahant; Loffredæ familiæ Marchionatus titulo subjecta; à tribus vicis simul conjunctis, nomen accepisse incolæ ferunt. Cathedralis B. Virgini Assumptæ sacra habet Archidiaconum, Archipresbyterum, Primitivum, Thesaurarium, & 8. Canonicos. In tota Diœcesi habetur Collegiata una, Parochiales 5. virorum Cœnobia 4. 3. Monachorum Montis viridis, 4. Mendicantium. Mensæ Episcopalis annuus census est ducatorum Regni 800. Taxatur in Libris Cameræ floren. 176.

Vulturaria, montanâ Civitas in Principatu ulteriore ab Adriatico mari, & Mediterraneo utrinque æqualiter distans; Marchionatus titulo

familiæ Caracciolæ insignita est. In Cathedrali B. Virgini Assumptæ sacra ministrant Canonici, in dignitate constituti 3. Archipresbyter, Archidiaconus, Primicerius, & 2. Capellani. In Dicecesi sunt 8. Oppida, in quibus sunt nonnullæ Collegiatæ Ecclesiæ, & Monasteria. Mensæ Episcopalis annuus census est ducatorum Regni 1200. Taxatur in Libris Camerae florenis 50, Huic unitus fuit Mons Corbinien. anno 1433.

§. 15. *De Archi-Ep. Brundusino, & Suffrag. Ostunensi.*

Brundusium, vulgo *Brindis*, littoralis Provinciae terræ Hydrunti Urbs, de jure Patronatus Regis est. Mensæ Archi-Episcopalis annuus census ducatorum Regni 3000. Taxatur in Libris Camerae ad florenos 400. Metropolitanam consecravit Urbanus II. anno 1088. dicatam B. V. & S. Theodoro Martyri: sunt in ea Archidiaconus, Cantor, Thesaurarius, 24. Canonici; & in Civitate plura Monasteria.

In Ostunensi Cathedrali sunt 44. Canonici, inter quos 4. Prælati; alia adest in Civitate Parochialis, virorum Monasteria 4. Monialium unum. Dicecesis 4. pagis, totidemque Parochialibus Ecclesiis constat. Civitas ad Regem spectat. Mensæ Episcopalis annuus census est ducatorum 1500, taxatur in Libris Cancellariæ floren. 50.

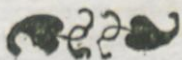

§. 16. De Archi-Episcopatu Hydruntino, (Otranto)  
 & Suffraganeis Aletino, seu Lupiensi, sive Ly-  
 ciensi, Alexanensi, seu Leucadiensi, Ca-  
 strensi, Gallipolitano, & Uxentino.

Metropolitana B. Virgini Annuntiata dicata  
 habet 24. Canonicos, inter quos Archidiaconus,  
 & Cantor. Diæcesis Oppida 40. & totidem Pa-  
 rochiales Ecclesias habet, beneficia vero simplicia  
 327. Abbatis solitas commendari 5. Cœnobia 15.  
 Xenodochia 4. Annuus census est 5500. scudat.  
 Taxatur in Libris Cancellariæ florenis 400. Hic  
 Franciscus Maria de Aste Archi-Episcopus est,  
 frater P. D. Aloysii de Aste, Cōgregationis Clerico-  
 rum Somaschorum, quorum familia habet jus Pa-  
 tronatus ad Præposituram Cathedralis S. Mich.  
 & in Monasterio S. Caloceri Albingæ.

Aletium, seu Lupiæ, vulgo *Lecci*, mediter-  
 ranea est Civitas in Salentinis. In Cathedrali  
 B. Virgini dicata sunt 24. Canonici, inter quos  
 Archidiaconus, Cantor, & Thesaurarius digni-  
 tate eminent. Tres aliæ in Civitate sunt Pa-  
 rochiales, virorum Cœnobia 15, quorum unum  
 Cœlestinorum ditissimum, & alterum Olivetano-  
 rum. Monasteria Monialium 7. Hospitalia 3. in  
 tota Diœcesi sunt Parochiales Ecclesiæ 27. Men-  
 sæ Episcopalis annuus census est 4200. ducato-  
 rum; taxa est in Libris Cancell. flor. 200.

Prope Hydruntum Civitas Alexana sita est;  
 Cathedralis SS. Salvatori dicata Cantorem habet  
 & 12. Canonicos; tria ibi sunt virorum Cœnobia,  
 unum Xenodochium. Diœcesis 12. Oppidula  
 continet. Census hujus Ecclesiæ est 900. scuda-  
 torum; taxatur in Libris Cancellariæ florenis 40.

Castri Civitas Comitatus titulo illustris Ca-  
 the-

thedralem habet, in qua Archidiaconus, Archipresbyter, & 6. sunt Canonici. Census est 1400. scudatorum annuorum, taxatur in Libris Cancell. Apost. floren. 100.

Gallipolis, quasi in cauda Italiae, immobili saxo insidet, & Cathedralem habet S. Agathae sacram, in qua 18. Canonici sunt, inter quos Praelati 6. Coenobia diversorum Ordinum 3. Monialium unum. Nulla adest Dioecesis. Census annuus est scudatorum 3000. taxatur in Libris Cancell. floren. 33.

Ugentum, vulgo *Ugento*, à mari distat uno milliario, habet Cathedralem S. Vincentio sacram, in qua Cantor, duo alii Praelati, & 9. sunt Canonici. Sunt in Civitate duo virorum Monasteria, Monialium unum; Dioecesis 14. Parochiales Ecclesias continet. Census est ducatorum Regni annuus 1000. taxatur in Libris Cancellariae floren. 130.

S. 17. De *Archi-Episcopatu Tarentino, & Suffraganeis Castellananensi, Mutilanensi seu Mottulanensi, & Uritano.*

Tarentum, apud Taræ fluvium in Regionis extremo sita est de jure Patronatus Regio, Metropolitana 12. habet Canonicos, inter quos est Archidiaconus, Primicerius, Cantor, & Thesaurarius: sunt in Civitate aliqua Religiosorum, & Monialium Monasteria, Seminarium, Mons Pietatis, Hospitale. Sunt & in hac Dioecesi 5. Abbatiae Consistoriales, ut plurimum Cardinalibus commendari solitæ. Mensæ Archiepiscopalis annuus census est 10000. scudat. Taxatur in Libris Camerae ad flor. 400. Ca-

Castellanerum, inter Tarentum, & Brundusium sita, Marchionatus titulo nobilis, Cathedralē habet S. Nicolao dicatam, in qua ministrant Archidiaconus, & Canonici, incerti numeri: virorum 3. & unum Monialium numerantur Cœnobia, cum uno Hospitali. Diœcesis nulla est: Annuus census creditur scudatorum 1500. taxatur in Libris Cancellariæ florenis 125.

Mutilla, Marchionatus titulo illustris, 12. milliaribus Tarento distat. Cathedralis D. Thomæ Cantuariensi sacra, Archidiaconum, 4. dignitates & 9. habet Canonicos. Est de jure Patronatus Regio; Diœcesis 3. loca continet. Episcopalis mensa est reddituum scud. 1500. taxatur in Libris Cancellar. floren. 66.

Gregorius XIV. P. M. anno 1592. ad instantiam Philippi Hispaniarum Regis, sejuaxit Episcopatum Uritanum ab Archi-Episcopatu Brundusino; cui remansit Archi-Episcopatus titulus; Uritanis, Episcopatus obvenit honor sub Tarentino Merropolita. Cathedralis B. Virgini Sacra habet Archidiaconum, Cantorem, sub Cantorem, Thesaurarium, & 16. Canonicatus; in Civitate sunt duo Cœnobia, unum Cœlestinorum, alterum Monialium. In Diœcesi 3. Collegiatae numerantur cum Prælati, & Canonici, nec non variæ Abbatia, & Monasteria; est de jure Patronatus Regio. Taxatur in Libris Camerae florenis 400.

§. 18. De Archi-Episcopatu Consentino, & ejus Suffraganeo Matrulanensi, seu Martoranensi.

In Calabria quatuor sunt Archi-Episcopi, pri-



primus est Consentinus, cui Suffragatur Matrur-  
ranensis. Metropolitana in Umbilico Civitatis  
sita, B. Virgini Assumptæ dicata est, habet 4. Præ-  
latos, 20. Canonicos, & alios Clericos. In Ci-  
vitate sunt Monasteria virorum 7. Monialium 3.  
Collegium Societatis Jesu, Xenodochium. Diocæ-  
cesis continet 40. Oppida.

Mamertum, vulgo Martoranum, juxta Sa-  
batium amnem, & Sylvam picis optimè feracem,  
loco sita Montano, sex milliaribus distat à mari.  
Cathedralis B. Virgini Assumptæ Sacra habet De-  
canum, Archidiaconum, Cantorem, Thesaurar-  
ium, & 12. Canonicos. Adfunt Clerici 8. Se-  
minarii, 3. Regularium Cœnobia, adest & Hos-  
pitale Peregrinorum. Parochiæ totius Diocæsis  
13. sunt. Census annuus est scudatorum 700. Re-  
gni; taxa in Libris Cameræ Apostolicæ floren. 33.

*De Archi-Episcopatu Rossanensi.*

Rossanum, Calabriæ Citerioris Civitas, 35<sup>o</sup>  
milliaribus distat Consentio, 3. tantum à littore  
sinus Tarentini. Census annuus est 2000. scuda-  
torum, taxatur in Libris Cancellariæ florenis 66.  
Metropolitana B. Virgini Assumptæ Sacra, 4. Præ-  
latos, 18. Canonicos, & diversos habet Clericos.  
Parochiales sunt in Civitate 14. virorum Cœno-  
bia 7. Monialium 2. Diocæsis 20. Oppida com-  
plectitur.

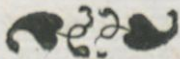

§. 20. De *Archi-Episcopatu Rhegensi, & Suffra-*  
*ganeis Bovensi, Cassanensi, Catacensi, Cro-*  
*toniensi, Hieracensi, Neocastrensi, Nicote-*  
*rensi, Oppidensi, Squillacensi, &*  
*Tropejensi.*

Metropolitana B. Virgini Assumptæ Sacra  
 habet Decanum, Archidiaconum, Cantorem,  
 Thesaurarium, & 14. Canonicos. Adfunt Pa-  
 rochiales 11. in quibus una Collegiata, *Cattolica*  
 dicta: virorum Cœnobia diversorum Ordinum  
 sunt 6. Monialium unum; Collegium Patrum So-  
 cietatis Jesu; Mons Pietatis habens annuos red-  
 ditus ducatorum 20000. in tota hac Diœcesi con-  
 tinentur Parochiales 23. quarum 14. in suburbiis  
 Civitatis, virorum Cœnobia 8. Oppida 8. Pagos  
 23. Ecclesiæ in totum 233. est ad Regiam præsen-  
 tationem; annuus census est scudatorum 4000.  
 taxatur in Libris Camerae florenis 600.

Bova, Superioris Calabriae Civitas, in Mon-  
 te editissimo posita habet Cathedralē B. Virgini  
 Præsentatæ sacram, in qua Archipresbyter, De-  
 canus, Cantor, & Thesaurarius, & 8. sunt Ca-  
 nonici. In tota Diœcesi continentur Parochiales  
 Ecclesiæ 8. Abbatia simplices, centum aureorum  
 summam non excedentes, beneficiaque simplicia  
 5. virorum Cœnobia 3. Confraternitates 20. Men-  
 sæ Episcopalis annuus est census ducatorum  
 800. Taxatur in Libris Cancellariæ floren. 33.

Cassanum, citerioris Calabriae Civitas Ca-  
 thedralē habet Nativitati B. Virginis Sacram, in  
 qua Archidiaconus, Decanus, Cantor, & The-  
 saurarius 8. Canonici, 12. Alumni Seminarii ser-  
 viunt.

ragatur Matr-  
 bilico Civitas  
 it, habet 4. Pr-  
 Clericos. In Co-  
 7. Monialium  
 lochium. Diœ-

num, juxta Sa-  
 optimè feracen-  
 us distat à mari-  
 e Sacra habet De-  
 orem, Theaura-  
 ant Clerici 8. Se-  
 bia, adest & Ho-  
 e totius Diœcesi  
 datorum 700. Re-  
 stolicæ floren. 33.

Janens.  
 oris Civitas 35  
 tantum à sicore  
 est 2000. scudar  
 lare florenis 66.  
 tæ Sacra 4. Pr-  
 s habet Clericos  
 virorum Cœno-  
 20. Oppida com-

viunt . Adfunt 4. virorum Cœnobia ; & in Diœcesi 19. sed Monialium unum . Annuus census mensæ Episcopalis est ducatorum 5000. taxatur in Libris Cameræ florenis 116. hodiè immediatè Sedi Apostolicæ subjacet .

Catacium , inter Albim Civitas Calabriae , edito Salubrique loco sita Cathedralem habet , in qua 4. Dignitates , & 10. Canonici sunt ; dicata est Cathedralis B. Virgini Assumptæ . Diœcesis 10. Oppida continet , pagos , 14. in quibus Collegiæ 3. Parochiales 31. Virorum Cœnobia 12. Monialium 2. Abbatia 2. Xenodochia 4. Laicorum Confraternitates 30. Mensæ Episcopalis annuus census est Ducatorum 1500. Taxatur in Libris Cameræ floren. 50.

Croto , maritima Urbs citerioris Calabriae , Cathedralem habet B. Virgini Assumptæ Sacram , in qua sunt 20. Canonicatus , Prælaturæ 6. Capellanæ 12. adest alia Parochialis , Cœnobium virorum , & aliud Monialium , Xenodochium . Diœcesis uno pago constat . Mensæ Episcopalis annuus census est ducatorum 2000. Taxatur in Libris Cancellariæ florenis 50.

Hjeracum , Calabriae Superioris Civitas Cathedrali gaudet Sacratâ B. Virgini Assumptæ , in qua sunt 24. Canonici , in quibus Archipresbyteratus , Archidiaconatus , Primiceratus , Decanatus , Protonotariatus , Thesaurariatus , Cantoratus , Magistri Cœremoniarum dignitas præeminet . Adfunt 12. aliæ Parochiales , virorum Cœnobia 2. totidem Monialium , Xenodochium unum . In tota Diœcesi Oppida , & Castra sunt 30. Parochiales Ecclesiæ 45. Abbatia Insignes Commendari solitæ 5. quarum minima redditus habet ad mi-

minus 600. aure. Virorum Cœnobia 12. Monialium 1. Episcopi redditus sunt 3000. scud. Taxa est flor. 66. D. Dominicus Laffus, Presbyter Bononiensis, in suo itinerario Hierosolymitano refert: Hierosolymis, in Palatio Pilati, in quadam Camera se vidisse quendam hominem perpetuo deambularem (: quem Hieracensem fuisse nonnulli credunt: ) & audivit ibi, illum esse; qui colaphum Christo Domino inflixerat, & ab eo tempore deambulare incœpisse, & ibi deambulatum usque ad contumationem sæculi; habet oculos nigros, est deformis, & in habitu militari, chyrothecam adhuc manu tremulâ tenet; ipsiusque cursus, & recursus nullâ hominum potentiâ impediri potest. Turca quidam, hujus cubiculi custos depuratus est; qui nullum (: nisi ex gratiâ;) hujus rei admittit spectatorem.

Neocastrum, in pensili loco Cathedralem habet SS. Petri, & Pauli, in qua 6. sunt Dignitates, 8. Canonici; Capellani, & Alumni 26. Ad sunt tres aliæ Ecclesiæ, Monialium septem 1. Hospitalia 2. Confraternitates 9. in Civitate, & Dicecesi sunt Parochiæ 24. Capellæ 65. Abbatix in Commendam dari solitæ 8. Monialium septa 2. Hospitalia 8. Episcopi redditus sunt ducati 2500. taxa est flor. 100.

Nicotera, in excelso loco, Siciliam aspicit; Cathedralem ibi erexit Bonifacius IX. a. 1392. in Civitate 1. Monialium Cœnobium, & 5. sunt Virorum Cœnobia, totidem Parochiæ in Dicecesi. Fructus Episc. sunt d. 1500.

Oppidi Civitas, ad radices Aspri Montis, Cathedralem habet Deiparæ Assumptæ dicatam, ubi 6. Dignitates, 8. sunt Canonici; adsunt 2.

Pa-

obia; & in Dice-  
Annus censur  
m 5000. taxatur  
hodie immediatè

ivitas Calabria  
Cathedralis habet  
tonici sunt; dicat  
umptæ. Dicecesi  
14. in quibus Cœ-  
nobium Cœnobio 12.  
lochis 4. Laicorum  
episcopalis annuatim  
taxatur in Libris C

terioris Calabria  
Assumptæ Sacram  
relaturæ 6. Capel-  
læ, Cœnobium vite  
modochium. Dic-  
Episcopalis annuatim  
Taxatur in Libris

terioris Civitas C  
gini Assumptæ, in  
bus Archipresbyte-  
ratus, Decana-  
rarius, Cantora-  
lignitas præminer-  
virorum Cœnobio  
ochium unum. In  
tra sunt 30. Paro-  
Insignes Commer-  
redditus habet 20  
mi:

Parochiæ, 3. virorum Cœnobîa, 1. Monialium.  
Fructus Episcopi sunt d, 2300.

Squillacum Cathedralè habet B. Virgini  
Assumptæ sacram, in qua sunt 5. Prælati, Cano-  
nici 10. Parochiales Ecclesiæ in Civitate 10. reli-  
giosorum Monasteria 4. Monialium 2. Seminarium.  
Diœcesis constat Parochiis 45. Mensæ Episcopalis  
census est ducatorum Regni 2600. taxatur in Li-  
bris Cancellariæ florenis 166.

Littoralis Tropæ Civitas, nomen retinet ab  
Herculis Portu, & loci amœnitate insignis. Ca-  
thedralè habet Deiparæ Assumptæ Sacram, in  
qua sunt 24. Canonici, & inter illos 6. Prælati;  
est de jure Patronatûs Regio; & mensæ Episco-  
palis annuus census est ducatorum 5000. Taxatur  
in Cancellaria florenis 330. in Civitate sunt Pa-  
rochiales Ecclesiæ 4. virorum Monasteria 8. Mo-  
nialium 3. Xenodochium, Mons Pietatis, Semi-  
narium. In tota Diœcesi sunt Parochiales Eccle-  
siæ 47.

§. 21. *De Archi-Episcopatu S. Severina, & Suffra-  
ganeis S. Leonis, Bellicastrensi, Geruntinensi,  
Cariateni, Insulano, Strungulensi,  
Umbriaticensi.*

Metropolitana S. Anastasiæ sacra habet Præ-  
latos 6. Canonicos 18. Alumnos Seminarii 24. in  
Civitate, præter Metropolitanam numerantur Pa-  
rochiales Ecclesiæ 7. virorum Cœnobîa 2. Monia-  
lium unum. In tota Diœcesi sunt Parochiales Ec-  
clesiæ 21. virorum Cœnobîa 8. Abbatia Calobro-  
mania Ordinis Cisterciensis. Mensæ Archi-Epi-  
scopalis census est ducatorum 2700. taxatur in  
Li-

Libris Cancellariæ floren. 60. Pius V. anno 1571. S. Leonis Episcopatum suppressit, & huic Metro- poli univit. *Vid. Decretum Confistoriale diei 7. No- vembriis anni 1571.*

Belcastri Cathedralis S. Michaëli dicata, 12. Canonicos habet, inter quos sex dignitate emi- nent. Diœcesis duobus pagis conitat. Mensæ Episcopalis annuus census est ducatorum 1000. taxatur in Libris Cameræ florenis 50.

Geruntia, seu Cerentia, montana citerio- ris Calabriae Civitas, Cathedralē habet S. Theo- doro Sacram, in qua 5. sunt Prælati, & 6. Ca- nonici. Diœcesis duobus Oppidis, & totidem vil- lis constat.

Cariatum 30. passibus à mari distat, habet Cathedralē S. Petro Sacram & 9. Canonicos, inter quos 5. Dignitate eminent. Mensæ Episco- palis utriusque Ecclesiæ, Geruntinæ scilicet, & Cariatensis unitæ annuus census est ducatorum Regni 1000. taxantur in Libris Cancellariæ Apo- stolicæ florenis 60.

Episcopatus Insulensis annuus census est du- catorum Regni 3000. à Rogerio I. Siciliae Rege huic Ecclesiæ attributorum. Taxatur in Libris Cameræ Apostolicæ florenis 33. Cathedralis Dei- paræ Assumptæ sacra habet. 10. Canonicos, inter quos 5. Dignitate eminent. Sunt in Diœcesi Ab- batiæ sex.

Strongolum, Citerioris Calabriae Civitas, edito loco sita, rupibus undique septa, abest à Metropoli sua milliaribus 12. in Cathedrali SS. Petro, & Paulo Sacra, sunt Canonici 15. in- ter quos 5. Dignitate eminent. In Civitate sunt 3. Ecclesiæ Parochiales. Nulla est Diœcesis. An-  
I  
nuus

1. Monialium

habet B. Virginis  
5. Prælati, Cano-  
Civitate 10. reli-  
2. Seminariis  
Mensæ Episcopalis  
600. taxatur in Li-

, nomen retinet ab  
tate insignis. Ca-  
umptæ Sacram, in  
er illos 6. Prælati  
& mensæ Episco-  
rum 5000. Taxatur  
in Civitate sunt Pa-  
Monasteria & Mo-  
ons Pietatis, Semi-  
Parochiales Eccle-

S. Severina, & Suffra-  
nisi, Geruntinensi,  
Strangulensi,

stæ sacra habet Præ-  
anos Seminarii 24. in  
nam numerantur Pr-  
Coenobia 2. Monia  
sunt Parochiales Ec-  
8. Abbatia Cathedralis  
Mensæ Archiepisco-  
2700. taxatur in  
Li-

nus fructus Episcopalis mensæ est ducator. Regni 1000. taxatur in Cancellariæ Apostolicæ florenis 33.

Umbriacum (*Bristaccia*) in rupe quadam existit, horrendis præcipitiis munita, atque inaccessibleis Civitas. Cathedralis D. Donato Sacra, Presbyteros habet quatuor, paucos redditus habentes. Diœcesis Parochiales Ecclesias 13. habet. Mensæ Episcopalis annuus census est ducatorum Regni 2000. taxatur florenis 37. in Cancellar.

§. 22. *De Numero Archi- & Episcopatum Regiæ præsentationis, & totius Regni.*

Ex antecedentibus constat, & confirmat *Marinus Freccia* de Subfeud. & *Prosper Augu. 9.* in notis ad Stephani Quarantæ Bullarium, esse ad Regiam præsentationem Archi-Episcopatus octo, Episcopatus octodecim. Numerantur aliàs in hoc Regno 22. Archi-Episcopatus, & ultra 100. Episcopatus: qui, exceptis Regiis, conferuntur à Summo Pontifice.

## CAPUT IX.

De Archi- & Episcopatibus Siciliae.

§. 1. *De Archi-Episcopatu Panormitano, & Suffraganeis: Agrigentino, Mazarenfi, & Melitenfi.*

**P**Anormitana Ecclesia Archi-Episcopalis in Generalibus Regni Comitibus præsit cæteris om-

omnibus; tres Suffraganeas Ecclesias, ab Hadriano IV. anno 1154. designatas habet; destructas alias in Africa, & Sicilia refert Gregorius VII. jus presentationis est penes Regem. Annuus proventus mensæ Archi-Episcopalis, deductis deducendis sunt scudatorum 24265. tres in hac Ecclesia sunt Dignitates, Cantoria, Archidiaconatus, Decanatus, quibus subjungi potest munus Thesaurarii; Canonici sunt 24. quorum habitus est Mozetta violacea, cum Rocchetto. Seminarium Alumnorum fundatum bene est. Hic in universum 50. Monasteria refert *Roccus Pirrus* in sua Sicilia Sacra à folio 202. usque 224. qui etiam in tom. 1. videndus ubi & 13. Parochias in Civitate recenset.

Agrigentina Cathedralis 4. Dignitates seu Prelatos habet, Canonicos 20. Episcopus in Comitibus Siculis sextum profert suffragium. De jure Patronatus Regis est. Canonicatum Provisio juxta mensium partitionem ad Romanum spectat Pontificem, vel ad Episcopum. Proventus Mensæ Episcopalis sunt 13000. scudatorum. Numerus Civitatis, & Diœcesis hujus Ecclesiarum, & Monasteriorum, videatur apud *Pirrhum Siciliæ Sacræ* tom. 2. fol. 300. & seqq.

Mazara Urbs, frumenti, olei, & pecoris ubertate celebris, ejus Episcopus in Comitibus Regni nono sedet loco, de jure Patronatus Regis est; mensæ ejus redditus annui dicuntur ascendere ad scudata 14000. Cathedralis Dignitates habet 4. Cantorem, Archidiaconum, Decanum, Thesaurarium, Canonicatus 14. in Seminario sunt Alumni 18. Cœnobia Monachorum 9. Mendicantium plurima, uti & Monialium.



Melitenſis Epiſcopus de more cœterorum Siculorum Antifticum eligitur à Rege, & licet Inſulam Religioni Hieroſolymitanæ conceſſerit Carolus V. Antiftitis tamen electionem ſibi, & Succelloribus reſervavit; ejus menſæ Cenſus annuus aſcendit ad ſcudata 995. videatur *Roccus Pyrrhus* tom. 2. Sicilia Sacra fol. 617. & ſequent. in Cathedrali S. Paulo Sacra, ſunt Dignitates 5. Canonici 15. & 5. in Civitate Cœnobia.

S. 2. De Archi-Epiſcopatu Meſſanenſi, & Suffraganeis Cephaludenſi, Liparenſi, & Paſtenſi.

Meſſanenſis Metropolita in Generalibus Siculis Comitibus, ſecundo ſedet loco; tres Suffraganeas Eccleſias habet, Cephaludenſem, Liparenſem, & Paſtenſem, Diœceſis continet 125. Oppida, Abbates 24. Priores 13. Archi-Epiſcopus eſt Cancellarius Uniuerſitatis Studiorum; jus præſentationis eſt penes Regem, annui Epiſcopi redditus ſunt, deductis deducendis ſcudata 778. videatur *Roccus Pirrus* tom. 1. Sicil. Sacra fol. 383. Dignitates in Metropolitana ſunt 3. Decanus, Cantor, Archidiaconus, Canonicatus 18. de eorum redditibus videatur *Pirrus* tom. 1. Sicilia Sacra fol. 386. undecim Meſſanæ ſunt Parochiæ; plurimæ Abbatia, Monafteria, & Eccleſiæ videndæ apud *Pirrum* loc. cit. fol. 390.

Cephaludenſis Preſul, in Regni Comitibus octavo ſedet loco, de jure Patronatus Regis; Anni Epiſcopatus Proventus numerantur ſcudata 7884. videatur *Roccus Pirrus* tom. 2. Sicil. Sacra fol. 472. 24. ſunt Canonici in Cathedrali, qui prius

prius Canonici Regulares Ordinis S. Augustini fuerant.

Lipara, Siciliæ coadiacens insula, inter Vulcanias, & Æolias celeberrima, & omnium maxima ab anno 1400. collationis Pontificiæ, solum Liparam, & ejus insulas habet Diœcesis. Annuus proventus hodiè sunt 4500. Cathedralis 4. Dignitatibus, & 14. gaudet Canonicatibus, qui juxta mensum partitionem alternis vicibus à Papa, & Episcopo nominantur.

Pactensis Ecclesia D. Bartholomæo Apostolo Sacra, reliquias habet de lacte B. Virginis, de Olibus S. Bartholomæi. Episcopus in Comitii Regni septimo sedet loco, de jure Patronatus Regio Episcopatus est, cum parva Diœcesi. Annuus census mensæ Episcopalis sunt scudatorum 7474. Prioratus Dignitas Canonicis Monachis conceditur; ad Archidiaconatum modo Monachi, modo Presbyteri Sæculares promoventur.

§. 3. *De Archi-Episcopatu Montis Regalis, & Suffraganeis Catanensis, & Syracusano.*

Archi-Episcopus tertium locum in Comitii habet, sui Suffraganei sunt Catanensis, & Syracusanus; ejus mensæ redditus deductis deducendis sunt 50000. scudata, sunt quidem 80000.; sed defalcantur pro expensis necessariis. Videatur *Pirrus Siciliæ Sacrae tom. 1. fol. 438. de jure Patronatus Regio est; Ecclesia autem est Regularis, & post Præfulem habet Archidiaconum, qui Archidiaconatus Clerico Sæculari à Pontifice conferitur; Suffragium habet in Capitulo in iis, quæ ad Ecclesiam spectant Pauli III. Decreto, ejus curæ*

sunt festorum dierum cultus, & matrimonia.

Catanensis Antistes Ecclesiæ primum Sedem occupat in Comitibus Regni post Archi-Episcopos. Ad annum 1568. Canonici Ordinis D. Benedicti disciplinam profitebantur; inde Pii V. facultate ad Sæcularem statum reduxit Antistes. Quatuor in Ecclesia sunt Dignitates, Prioratus, Cantoria, Decanatus, Thesaurariatus, Canonorum incertus numerus, quorum collationem Episcopo concessit Pius V. videatur *Pirrus* Siciliae Sacrae tom. 2. fol. 77. Catanæ autem sunt 8. Parochiales Ecclesiæ; Societatis Jesu Collegium, 9. Benedictinorum Abbatia. Prope Catanam, videtur mons *Æthna*, qui flammam eructat.

Syracusanus Antistes, quintum habet locum in Comitibus: de jure Patronatus Regis est: Anni proventus Mensæ Episcopalis sunt scudata 7198. in dignitate constituti sunt in Cathedrali, Archidiaconus, Decanus, Cantor, Thesaurarius: Canonici sunt electivi, quia Candidati ab Episcopo in Capitulo proponuntur, & à Canonicis eliguntur. Adest Seminarium, Parochia in Urbe 7. Benedictinorum 2. Monasteria, Collegium Societatis Jesu, Conventus PP. Dominicanorum, Franciscanorum, Carmelitarum, Augustinianorum; Ædes S. Joannis Hierosol. & Monialium 11. Cœnobia. Videantur apud *Pirrum* tom. 2. fol. 209.

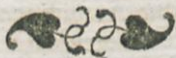

## CAPUT X.

## De Archi- &amp; Episcopatibus Sardiniaë.

**D**E Archi-Episcopatibus, Episcopatibus, & & statu Regni Sardiniaë duos Tomos scripsit *Franciscus de Vico*, in lingua Hispanica Barcinonæ impressos anno 1639.

Imperator Ludovicus anno 817. donavit Summo Pontifici, inter alias Provincias, etiam Sardiniam, ut constat ex Diplomate donationis, relato ab eodem *Francisco de Vico*, in sua Sardinia tom. 2. fol. 15. in Sardinia tres tantum sunt Archi-Episcopatus, Caralitanus, Arborensis, Turritanus: subsunt Caralitano Archi-Episcopo, unito cum Svellensi, Sulcitanus, & Dolienfis; *Miræus* adjungit Lessensem: sub Turritano Archi-Episcopo sunt Soriensis, Plonatenfis, Ampuriensis, Gaslarenfis, Castrenfis, Otthanensis, Rossanensis. Sub Arborensi Archi-Episcopo sunt Suffraganei Ufellenfis, S. Justæ, Terræ Albæ.

In tota Sardinia sunt duæ Collegiatae, & aliqua Monasteria diversorum Ordinum, relata à *Francisco de Vico* tom. 2. fol. 300. & seq.

Archi-Episcopus Turritanus, cum 3. Suffraganeis, 2. Abbatibus, Canonicis Cathedralium, & Collegiatarum, nec non cum Parochis totius suæ Provinciae, in sua Metropolitana, provinciale Concilium celebrat singulis trienniis. Redditus Ecclesiastici centum scudatorum millium computantur; Archi-Episcopo Turritano obveniunt 5000. Calaritano, 14000. Arborensi, 8000. Epi-

scopis Ampuriensi, & Usellensi, unicuique 6000. Algarensi 4000. Profanensi, 3000. quod reliquum est reddituum, Canonicis, Parochis, & beneficiatis obvenit. Proventus Regii, 200000. scud. non superant; magna pars exigitur ex piscatione coralliorum, quorum in tota Insula abundantia maxima; nec non, & thynnorum, singulis ferè annis, 35000. cadorum millia conficiuntur, quorum major pars in Italiam, Hispaniaque devehitur: magno ex hac mercimonia reportato pretio. Abundat etiam apris, cervis, damis, mustonibus, & equis parvis, cursu tamen velocissimis. Animalii venenoso nullo inficitur, non Leone, Lupo, Serpenteve. *Bleau*, fol. 211.

## C A P U T X I.

### De Archi- & Episcopatibus Galliaë.

**N**otitiam Archi- & Episcopatum Galliaë scripsit *Papirius Massonus*. V. Anton. *Demochares* lib. de Sacrific. *Miss. Belforesius* in *Annal. Franc.* Habet autem Francia Archi-Episcopatus 17. & ultra centum Episcopatus. V. *Fratres Sammarthani*.

- S. 1. *De Archi-Episcopatu Lugdunensi, Gall. Lion;*  
 & 4. *Suffraganeis Augustodunensi, seu Eduensi,*  
*Gall. Austun; & Lingonensi, Gall. Lan-*  
*gres; & Matisconensi, Gall. Mafcon.*  
 & *Cabillonensis, Gall. Challon.*

Metropolitanus Primas Galliaë audit, & Ca-  
 no-

nonici probant quatuor gradus nobilitatis ex utroque latere, & debent esse insigniti titulo Comitum. Videatur *Robbeus* in sua Geographia tom. 1. fol. 145. videatur item Meum Compendium Geographiæ Statisticæ. Novem Dignitates sunt in Metropolitana, & Canonici 26. inter quos est ipse Rex Christianissimus. In Diœcesi 13. sunt Abbatia; Ordinis S. Bened. 7. Canonicoꝝ Regul. S. Augustini 1. Cisterciensium 5. Archipresbyteratus 16. Parochiæ 750. aut circiter cum Prioratibus 124. Collegiata, S. Justi, 25. Canonicoꝝ, S. Thomæ, S. Pauli, S. Nicetii, Canonicoꝝ 17. Parochiæ 14.

Major Ecclesia Augustoduni D. Lazaro Sacra est. Diœcesis habet Parochias 600. Abbantias 14. quarum sunt Benedictinorum 8. Canonicoꝝ Regularium S. Augustini 2. Cisterciensium 4.

Episcopus Lingoniensis, Dux, Par Franciæ, & Comes Montis Saugeonii dicitur; Cathedralis S. Mamerto Sacra, habet Decanum, alios Prælatos, & 42. Canonicos. Diœcesis continet Parochias 600. Hospitalia 50. Prioratus 90. Collegiatas 16. annuus ejus Episcopi census est 30000. feudatorum; in unctione Regum præcedit Metropolitanum suum, etiam Præsulatu antiquiorem, ut ejusdem Parlamenti Decreto cautum fuit 17. Cal. Februarii anno 1526. in Diœcesi sunt 32. Abbatia, ex quibus 12. habent Benedictini; Canonici Regulares S. Augustini 4. Cistercienses 15. Præmonstratenses Abbatiam Septem fontium possident.

Matisconum, Civitas pulcherrima est ad Sequanam, ferax optimi vini, frumentorum, & fructuum ac foeni. Præfecturam habet conside-

unicuique 6000.  
o. quod reliquum  
rochis, & bene  
20000. scud. non  
ex piscatione  
a abundantia  
singulis ferè annis  
atur, quorum ma  
te debebitur: ma  
to pretio. Abun  
, musonibus, &  
cissimis. Anim  
eone, Lupo, Ser

XI.

ous Gallia.

opacuum Gallie  
V. Anton. Be  
Seforesias in Au  
ia Archi-Episco  
natus. V. Franc

mens, Gall. Lion;  
, seu Eduens,;  
Gall. Lan-  
Mafcon.  
allon.

ie audit, & Ca-  
no-

rabilis extensionis; in Diœcesi reperitur Abbatia Cluniacensis, immediatè Summo Pontifici subiecta, & alia Abbatia S. Rigaldi, Ordinis S. Benedicti. Cathedralis D. Vincentio Sacra est. In Diœcesi notantur Parochiales Ecclesiæ 266. plures Prioratus, & Capellanæ, sub 4. Archipresbyteratibus Bellioci, Rosetti, Virifetti, & Vallis Rignaudi, referente Jacobo *Severtio*, in historia Præsul. Matriscon. Mensæ Episcopalis census, sunt scudata 20000.

Annuus mensæ Cabillon. Episcopalis census sunt 20000. scudatorum circiter. Cathedralis S. Vincentio Sacra habet Decanum, Cantorem, Thesaurarium, ab electione Capituli; & 4. Archidiaconos à collatione Episcopi dependentes, & 25. Canonicos. In Diœcesi sunt 200. Parochiæ, & 6. Abbatia, inter quas Cisterciensium quatuor, cum Capite Ordinis, & Benedictinorum 2. S. Petri, & Tornusii sunt. Cisterciensium sunt, Cistercium, Caput Ordinis, Firmitas, Marceriæ, Molesia. Videantur F. *Sammartiani*, in Gallia Christiana tom. 2. fol. 438.

S. 2. De Archi-Episcopatu Rothomagensi, & 6. Suffraganeis.

Rothomagum ad Sequanam (*Rouen*) in Normannia, Civitas mercatorum negotiis, fluxu, & refluxu maris celebris; ibi ordinariè residet Gubernator Provinciæ, ac conventum sæpius hic faciunt Deputati ad Thesaurum Regis. Videantur *Robbaeus* in Geographia tom. 1. fol. 101. Mensæ Archi-Episcopalis Census est 30000. scudatorum. In Metropolitana sunt 10. Dignitates, 51. Canonici.

nici . In Decanatibus sunt 1388. Parochiæ, in Civitate 30. Parochiæ, in Suburbiiis 5. in Civitate, & Suburbiiis, & vicinia sunt 24. Monasteria virorum, Monialium 10. in Diœcesi sunt Abbatix 27. ex quibus Benedictinorum sunt 14. Canonicorum Regularium S. Augustini duæ, Augensis, & Cornevilla. Cisterciensium 6. Reliquæ sunt Præmonstratensium .

Bajonum, (*Bajeux*) Civitas principalis est Provinciæ Bassinensis. *Robbaeus* in sua Geog. tom. 1. fol. 102. Leucâ, & dimidiâ distat ab Oceano. Cathedralis Deiparæ Sacra habet Decanum, & 50. Canonicos. In Diœcesi ultra 211. Parochias, in quatuor Archidiaconatus divisas, & sexdecim Decanatus, reperiuntur Abbatix 14. quarum 7. Benedictinorum sunt,

Abrincantensis (*Auranches*), Cathedralis S. Andree Apostoli Patroni anno 1121. 15. Cal. Octobris dedicata fuit. Decanum habet cœteris Dignitatibus, ac Præbendis Capituli Superiorem. In Diœcesi sunt Abbatix 5. Benedictinorum, una; Canonicorum Regularium S. Augustini, una; Præmonstratensium, una; Cisterciensium, duæ.

Ebroicensis (*Eureux*). Cathedralis Patrona est Deipara Virgo, in qua Decanus, & plures sunt Canonici. Sunt in Diœcesi 600. Parochiæ, à tribus Archidiaconis visitari solitæ. Venerabile Capitulum 30. censetur capitibus. Numerantur undecim Abbatix in Civitate, & Diœcesi, inter quas Benedictinorum 7. Cisterciensium 4.

Sajensis (*Sais*) Episcopalis mensæ census creditur esse 16000. scudatorum. Cathedralis Ecclesia SS. Martyribus Gervasio, & Protasio Sacra est. In Diœcesi numerantur duo Oppida, Perticensis

Pro-

peritur Abbatia  
Pontifici subie  
Ordinis S. Bene  
Sacra est. In  
ecclesiæ 266. plu  
sub 4. Archiepi  
Viriferi, & Val  
evertio, in hinc  
episcopalis census

episcopalis census  
Cathedralis  
Cantorem  
um, Cantorem  
pituli; & 4. Ar  
pi dependentes  
at 200. Parochias  
tensium quatuor  
tinorum 2. S. Pe  
simum sunt. Cister  
Marceriæ, Mo  
in Gallia Chris

omagensis, et 6

(Roven) in Nor  
goris, fluxu, &  
tariè relictet Gu  
trum sepius hic  
Regis. Videant  
fol. 101. Mensæ  
00. scudatorum.  
tates, 52. Cano  
nici.



Provincia, Bellissimum, ac Mauritania, ubi Sedes Officialis Sagenfis. Septem sunt Abbatiæ in Diœcesi.

Lexovii (*Lixieux*) Episcopus Comes est. Cathedralis Patronum agnoscit S. Petrum Apostolum, facultatibus non impar cœteris Neustriz Episcopatibus, in ea Decanus, Cantor, Thesaurarius, Capicerius, Magister Scholarum, Archidiaconi quatuor. In Diœcesi quinque sunt Benedictinorum Abbatiæ.

Constantia ad Bardum (*Coutances*). *Robertus Cœnalis*, Episcopus Abrincensis, l. 2. de Gallica, Perioche 5. ait: adeo feracem esse tractum illum, (quo continetur septum Constantiense) uberrimis pascuis abundantem: ut si quis ad vesperam bacillum projiciat, diluculo surgens, herbido toro contactum vix intueri queat: Episcopalis mensæ census dicitur esse 24000. scudatorum. Præter Cathedralis B. Virgini consecratam anno 1556. sexto idus decembris: Basilicæ duæ existant in Suburbis, nempe SS. Petri, & Nicolai; Monasteria Monialium, totidem: In Diœcesi sunt 8. Abbatiæ, Benedictinorum 5. Canonicorum Regularium, S. Augustini 2. Præmonstratensium Blanchæ Landæ una. Plures numerantur Parochiæ; quibus, seu quarum Rectoribus invigilant quatuor Archidiaconi.

S. 3. *De Archi-Episcopatu Turonensi, & 10. Suffraganeis.*

Mensæ Archi-Episcopalis annuus census esse dicitur 18000. scudatorum. Metropolitana D. Gratiano Sacra habet Decanum, aliàs Digni-

rates, & 52. Canonicatus, adest & Collegiata, S. Martini, Regni Galliarum opulentissima; cujus, Rex, Abbatis titulum gerit: Abbatia in Diœcesi 17. numerantur, quarum 11. Benedictinorum, 3. Canonico Regularium S. Augustini, & totidem Cisterciensium.

Genomanensis (*Mans*) Episcopalis mensæ annuus census creditur esse 22000. scudatorum, Cathedralis divo Juliano consecrata est anno 1201. in qua serviunt, Decanus, Cantor, Scholasticus, Major Archidiaconus, & 5. alii. Septem sunt Parochiales Ecclesiæ in Civitate, & plura diversorum Ordinum utriusque sexus Cœnobio. Sub 24. Decanatibus in Diœcesi numerantur complures Parochiæ, & 22. Abbatia.

Condite Redonum, in (*Renes*) in mediterraneo Britannia, Provincia Aremoricæ caput, Episcopalis mensæ census attinget 30000. scudata. Episcopus Consiliarius est, ac gaudet jure Sessionis in Comitii Generalibus trium Ordinum. Templum Cathedrale sub invocatione S. Petri Apostolorum Principis est, cujus Capitulum constat Thesaurario, Cantore, Scholastico, Archidiaconis Redonensi, & de Deserto, aliisque Canonicatibus, & Dignitatibus. Porro numerantur in Diœcesi Abbatia 4.

Juliomagus, Andegavorum civitas, (*Angiers*) cum statu annexo ordinariè conceditur Regi Fratri, titulo appennaggi. Mensæ Episcopi census est 12000. scudatorum, Cathedralis D. Mauricio Sacra constat Decano, Archidiacono majore, Thesaurario, Cantore, Scholastico, Pœnitentiario, 29. Canonicis; in ea visuntur Sepultura Ludovici I. Regis Sicilia, & Hierosoly-  
mi-

ritania, ubi Sæda  
Abbatia in Diœ

us Comes est. Ca  
Petrum Apoll  
cæteris Neutri  
Cantor, The  
Scholarum, Ab  
cefi quinque

outances), Rob  
is, 1. 2. de Gall  
esse tractum ill  
antiense) uberi  
s ad vesperam  
ens, herido ror  
Episcopalis men  
torum. Præter Ca  
im anno 1556, f  
e existant in Sub  
i, Monasteria Mo  
sunt 8. Abbatia  
um Regularium  
um Blanchæ Lan  
rochiæ; quibus  
nt quatuor Arch

Turonens, &

nnuus census esse  
Metropolitana  
um, aliis Digni  
ta

mitani, & aliorum. In Diœcesi notantur Abbatia 18.

Nannetum Conduvicum, (*Nantes*) Caput Superioris Britanniæ, ad Ostia Ligeris fluminis, in Aquitanicum labentis Oceanum. Episcopalis mensæ annuus census est scudatorum 12000. Episcopus Consiliarius est. Cathedralis S. Petro Sacra habet Decanum, duos Archidiaconos, Cantorem, Thesaurarium, Scholasticum, Pœnitentiarium, & 20. Canonicos. Urbs gaudet Aca- demia. In Diœcesi sunt Abbatia 8.

Urbs Corisopitum Curiosolitarum, in sinu Oceani Armoniaci sita est, quæ & Cornubia, & Cornugalia vocitur. Kemper Corentinum autem nominant à Divo Corentino Urbis Antistite, quem Patronum Cathedralis agnoscit, uti & Deiparam Virginem, Constat Capitulum, Decano, Archidiacono, Thesaurario, Cantore, Theologo, & 12. Canonicis. Mensæ Episcopalis census 8000. scudatorum. In Diœcesi sunt Abbatia 7.

Est in Armorica Venetorum Civitas, (*Vannes*) duobus milliaribus à mari distans. Episcopalis mensæ census est 9500. scudatorum. Cathedralis veneratur S. Petrum, complectitur in sua Diœcesi 120. Parochias. Capitulum constat Archidiacono, Thesaurario, Cantore, Scholastico, Pœnitentiarium, Canonicis 14. Archipresbyteris 4. in Diœcesi recensentur Abbatia 6.

Civitas Orlismorum, nunc Leonium, ad Oceanum Britannicum existit. Episcopalis mensæ census est 2220. scudatorum. Cathedralis D. Paulo Sacratæ Capitulum componitur ex Cantore, Archidiaconis 3. & 26. Canonicis. 7. Vicariis, & pluribus Parochis. In hac Diœcesi est in-  
fi-

signis Portus Brest, Americæ propugnaculum.  
Sunt autem duæ Abbatia in Diœcesi.

In minori Bittannia ad Oceanum Urbs Tre-  
cora Episcopum habet, Toparcham Urbis in tem-  
poralibus, & Spiritualibus, cujus mensæ annuus  
census est scudatorum 19500. Sanctus Tudgual-  
dus Cathedralis Patronus est, ubi Cantor, The-  
saurarius, Scholasticus, Archidiaconus duplex,  
14. Canonici. 6. Vicarii. 3. Parochi. In Diœcesi  
sunt plures Parochiæ, & duæ Abbatia. V. *Maf-  
sonus* in not. Episc. Gall.

Circa annum 844. in Monasterio S. Brioci,  
constituta fuit Sedes Episcopalis, tempore Caroli  
Calvi Regis Francorum; Pontifex loci Dominus  
est temporalis, & ejus mensæ census est 15000. scu-  
datorum. Cathedralis B. Stephano dicata, ha-  
bet Decanum, Thesaurarium, Archidiaconos,  
Scholasticum, Cantorem, & 20. Canonicos. In  
Diœcesi reperiuntur 4. Abbatia.

Magolensis Civitas, in (*S. Malo*) præruptis  
montibus posita, Ledi aquis ima sui parte alluitur,  
Episcopalis mensæ census ascendet ad 1120. scu-  
data. In Civitate, & Diœcesi sunt plurima Mo-  
nasteria Mendicantium, & etiam Monialium.  
Abbatia recensentur 4.

§. 4. De Archi-Episcopatu Senonensi, (Sens) &  
3. Suffraganeis.

Senonensis Archi-Episcopus ob Coronatio-  
nem Caroli Calvi in Imperatorem, factus est Pri-  
mas Gallia. Mensæ Archi-Episcopalis census ef-  
se dicitur 8000. scudatorum. Metropolitana,  
S. Stephano Sacra 5. habet Dignitates; in Diœcesi  
sunt

sunt 5. Archidiaconatus, in quibus numerantur Parochiæ 674. Abbatia diverforum Ordinum 25.

Autifiodorum Civitas, (*Auxerre*) ad Scaunam flumen in Burgundionibus habet Episcopum, cujus mensæ census ascendit ad 15000. scudata. In Cathedrali S. Stephano Sacra sunt 59. Præbendæ, quas obtinent Canonici ex collatione Episcopi, ad quem pertinet confirmatio Decani, & Prælatorum à Capitulo electorum. Sunt in Diœcesi Ecclesiæ Parochiales 204. è quibus 13. in Urbe, Prioratus 30. Commendæ Ordinis Melitensis 4. Abbatia in Diœcesi 12.

Augusta Tricasinorum, nunc Trekarum, (*Trois*) Cathedralis S. Petro dicata, 40. Canonicos habet, quibus præest Decanus, duas Collegiatis, sex Parochiales. In Diœcesi numerantur Parochiæ plurimæ; Censûs mensæ Episcopalis ascendet ad summam 12000. scudatorum. 14. Abbatia in Diœcesi reperiuntur.

Nivernum, (*Nivers*) Provinciæ suæ caput, opportuno loco positum, Cathedralis S. Cyriaco dicata est, habet Canonicos 36. cum Decano, Majore Archidiacono, Thesaurario, Cantore, & 8. Archipresbyteris, 270. Parochiis, 42. Prioratibus, 5. Collegiatis Ecclesiis, & 3. Commendis Ordinis S. Joannis Hierosolymitani. Episcopalis mensæ census esse solet 25000. scudatorum; Toparcha Episcopus est Premeriaci, Urziaci, & de Parziaco; Abbatia 3. sunt in Diœcesi.

§. 5. De Archi-Episcopatu Parisiensi, & 3. Suffraganeis.

Parisiensis Episcopatus à Senonensi Metropoli avulsus, & in Archi-Episcopatum erectus fuit à Gregorio XV. anno 1622. subjiçiendo eidem Aurelianensem, Meldensem, & Carnotensem, Episcopos. Inungit Regem, unde ejusdem Pastor, ubicunque versatur Rex, dicitur, & Senator Parisiensis natus. Dignitates Metropolitanæ Parisiensis sunt Decanus, Cantor, Succentor, Archidiaconus Major, duo alii Archidiaconi Joyaci, & Briæ, Cancellarius, Pœnitentiarius, quinquaginta & unus, Canonici, aliique Capellani, & Clerici. In Diocesi comprehenduntur Abbatia 25. Benedictinorum 11. Canonicorum Regularium S. Augustini sex. Cisterciensium 6. Præmonstratensium una; Ordinis S. Claræ, una.

Autricum Carnutum ad fluvium Auduram, Belsæ Caput, (*Chartres*) Cathedralē habet B. Virgini Assumptæ Sacram, quæ est longa pedes 417. lata 187. altâ 117. cum Campanili alto pedes 378. Canonicos habet 72. cum 17. Dignitatibus: quibus accensentur 6. Archidiaconatus, in quos divisa est Diocesis inter Sequanam, & Ligirim, visitantes Parochos 1330. Prioratus 257. Abbatia in Diocesi sunt 27. V. *Sammart.* fol. 480.

Meldorum Urbs, (*Meaux*) quam Matrōna interluit, Cathedralē habet S. Stephani. In Diocesi numerantur plures Parochiæ, & Abbatia 8.

Aurelianensis Mensæ Episcopalis census annuus ascendit ad 30000. summam feudatorum.

K

Ca:

Cathedralis habet Canonicatus 59. cum dimidio, Dignitates 12. Parochiæ in Diœcesi sunt 272. Abbatia 8. Canonicorum Regularium S. Augustini 2. S. Evertii in Urbe, & Balgenciaci; Benedictinorum 2. Floriacensis, & Miciacensis; Cisterciensium 4. Curia Dei, Locida, S. Lupi, Virginis.

§. 6. *De Archi-Episcopatu Rhemensi, (Rheims)*  
*& Suffraganeis.*

Archi-Episcopalis mensæ census creditur esse 20000. scudatorum. Metropolitana sub Protectione B. Mariæ 64. habet Canonicos. In Civitate est Collegium Societatis Jesu, cum variis Ecclesiis, & Monasteriis diversorum ordinum, in Urbe sunt 14. Parochiæ. 3. Abbatia virorum, duæ Monialium, Collegiata 2. in Diœcesi reperiuntur 20. Abbatia, inter quas sunt Benedict. 8. Canonicorum Regularium S. Augustini 3. Cisterciensium 6. Præmonstratensium 3.

Suessionum Civitas Augusta (*Soiffon*), ad Axonæ sinistram ripam, Cathedralē habet Divis Gervasio, & Protasio Sacram, sunt ibi Præpositus, Decanus, Cantor, & alii Canonici. In Diœcesi sunt 23. Abbatia, Benedictinorum 8. Canonicorum Regularium S. Augustini 5. Cisterciensium 2. Præmonstratensium 4. S. Clara 2.

Catalaunensis Episcopus, Par Franciæ audit, Civitas (*Chaallon*) Provinciæ Belgicæ secundæ, Cathedralē habet S. Stephano dicatam, & Episcopus ejus Urbis Dominus est, ejusque mensæ redditus ascendere possunt ad 12000. scudatorum summam. In Civitate est Collegium Patrum Societatis Jesu, 3. numerantur Parochiæ, & totidem

dem Abbatia, plura Monasteria Regularium. In  
Dioecesi 16. sunt Abbatia.

Laudunæ ( *Laon* ) Episcopus etiam Par Franciæ audit, in consecratione Regis, Sacram Ampullam gerit: ejus mensæ census erit 20000. scudatorum. Cathedralis B. Virgini dicata habet 84. Canonicos, ex quibus quatuor Dignitate eminent. In Civitate, & Dioecesi sunt 16. Abbatia, Parochia 300. Benedictinorum Abbatia sunt 7. Præmonstratensium 6. cum capite Ordinis Præmonstrati, reliquæ Cisterciensium.

Sylvanecti Urbs, ( *Senlis* ) 10. leveis Parisiis distat; Cathedralis B. Virgini dicata habet Decanum, & Canonicos; adsunt in Urbe duæ Collegiata, & Parochiales 7. in Dioecesi sunt; Abbatia 3.

Bellovacii, ( *Beauvais* ) Episcopus Comes, & Par Franciæ, nec non Vice-Dominus Gerberodi audit, ejus mensæ census erit 18000. scudatorum. Cathedralis D. Petro dicata habet Decanum, Archidiaconos 2., Thesaurarium, Cantorem, Succentorem, Pœnitentiarium, & 53. Canonicos; adsunt plures Collegiata, & 13. Parochiales in Urbe. In Dioecesi 480. Abbatia 14. è quibus 5. sunt Benedictinæ.

Samorobriua Ambianorum ( *Amiens* ) clarissima civitas, & totius Picardiæ Primaria, Cathedralem habet B. Virgini Sacram, quæ inter primas totius Galliæ, ob elegantissimam structuram censeatur, Decanum habet, & duos Archidiaconos, Episcop. mensæ annuus census dicitur esse 30000. scudatorum. In Dioecesi reperiuntur 25. Abbatia.

Noviomagi Episcopus, ( *Noyon* ) Comes &  
K 2 Par



Par Franciæ audit: ejus mensæ census est 25000. scudatorum. Cathedrali Deiparæ Virgini Sacra est, habet Canonicos, & dignitates. In Diœcesi sunt Abbatix 16. Benedictinorum 8. Canonicorum Regularium S. Augustini 3. Cisterciensium 5. Bononia, Urbs Morinorum Picardiæ, juxta Oceanum Britannicum posita; ejus Episcopalis mensæ census est 10000. scudatorum. In Diœcesi recensentur Parochiæ 422. Abbatix 12.

S. 7. *De Archi-Episcopatu Albiensi, & Suffragan.*

Episcopatus Albiensis noviter ab Innocentio XI. P. M. à Bituricensi Metropoli avulsus, & in Archi-Episcopatum erectus fuit, subjiciendo eidem Episcopatum Castrensem. Archi-Episcopus Dominus est Civitatis, & Rex nihil ibi habet, nisi Vicarium Justitiæ criminalis. Metropolitana S. Cœciliæ dicata, olim habuit Canonicos Regulares S. Augustini, quos sæculari togâ donavit Bonifacius VIII. 29. Septembris anno 1297. tres Abbatix sunt in Diœcesi.

Castrensis Cathedralis (*Castres*) dicata est D. Benedicto: In Civitate tria sunt Xenodochia, & 3. Parochiales Ecclesiæ. Mensæ Episcopalis census consistit in 5000. libris, quibus junguntur 500. aliæ libræ ex proventibus Abbatis Castrensis. In Diœcesi sunt duæ Abbatix, V. *Robbè*  
p. 1. *Geographie.*

§. 8. De Archi-Episcopatu Bituricensi, &  
Suffraganeis.

In Diœcesi Bituricensi, (*Bourges*) comprehēnduntur 900. Parochiales Ecclesiæ, divisæ in 9. Archidiaconatus, & 20. Archipresbyteratus, 34. Capitula Canonorum sæcularium, 7. in Urbe ultra Metropolitanam S. Stephano dicatam; decem adsunt Commendæ ordinis S. Joannis Hierosolymitani; Abbatia 34. Ordinis S. Benedicti 16. Canonorum Regul. S. Augustini 5. Cisterciensium, 13.

Oppidum Arvernorum in Aquitania prima, Cathedralē habet Deiparæ dicatam, in qua serviunt 30. Canonici, & quatuor Prælati, adest, & Collegiata S. Juliani, cujus Canonici Comites vocitantur. Mensæ Episcopalis census est 15000. scudatorum. In Diœcesi sunt Abbatia 22.

Legodunum Rutenorum (*Rodes*) Urbs Aquitaniæ primæ, in conspectu Avenionis fluvii in colle sita, montibus cinctæ est; Episcopus ejus Urbis Dominus est, cujus mensæ census ascendit ad 14000. scudatorum summam. In Diœcesi reperiuntur 8. Abbatia.

Divona Cadurcorum (*Cabors*), Provincia suæ Caput, Nobili Episcopatu 20000. scudatorum, & Academiâ floret, excitata à Joanne XXII. anno 1331. Episcopus titulo Comitis claret. Cathedralis D. Stephano Sacra, habet suos Prælatos, & Canonicos. In Diœcesi sunt Abbatia 7. Benedictinorum 3. Cisterciensium 4.

Aquitaniæ primæ Civitas, Lemovicum (*Limoges*) Cathedralē habet S. Stephano dicatam;

sæ census est 35000.  
ciparæ Virgini Sacra  
nitates. In Diœcesi  
orum 8. Canonici  
3. Cisterciensium  
rum Picardiæ, & ju  
4; ejus Episcopatu  
torum. In Diœcesi  
bbatiz 12.

atu Albiens, &

oviter ab Innoce  
etropoli avallius  
us fuit, subje  
em, Archi-Episcop  
Rex nihil ibi habeo  
alis. Metropolitan  
uit Canonicos Reg  
sculari rogâ dona  
oris anno 1297. tra

(Caster) dicata est  
ia sunt Xenodochia,  
Mensæ Episcopalis  
is, quibus jungunt  
entibus Abbatibus Car  
e Abbatia, V. Robt

in qua est Decanus, cum pluribus Canonicis. Mensæ Episcopalis census est 12000. scudatorum. In Diœcesi Abbatia 23. sunt, Benedictinorum 12. Canonicorum Regularium S. Augustini 2. Reliquæ Cisterciensium.

Mimatæ (*Mende*) Episcopus cum Rege condominus est S. Flori, ac Comitotum Gabalitanzæ Provinciæ Præfès natus. Ecclesia Cathedralis B. Virgini dicata est: Capituli primâ Dignitas Præpositus est. In Diœcesi unica numeratur Abbatia.

Anicium, vel Avicium, quod & Podium, (*Puj*) Oppidum est Velaunorum, Civitas est in colle sita, ejus Cathedralis B. Virgini Sacra, immediate in Spiritualibus Summo Pontifici subiecta, habet Decanum, Præpositum, Thesaurarium, Cantorem, Sacristam, & 24. Canonicos. Episcopus Comes Velaviæ audit, utitur jure Pallii; Civitate & Diœcesi sunt Abbatia 5.

Ex Vabrincenti (*Vabres*) Regulari Ecclesia S. Mariæ, Ordinis D. Benedicti, Joannes XXII. Cathedralem Ecclesiam constituit, eam à Rutelensi divellendo; Abbatia duæ sunt in Diœcesi.

Tutellense (*Tulles*) Capitulum constat Decano, Cantore, Præposito. In Diœcesi una tantum reperitur Abbatia: Joannes XXII. P. M. hic novum Episcopatum instituit, cum antea esset Abbatia Ordinis S. Benedicti.

Floropolis, seu S. Flori Urbs (*S. Flour*), Arrunniæ Superioris Caput, Episcopalem Dignitatem habere coepit avulsam à Claromontana Diœcesi, auctoritate Joannis XXII. anno 1317. ille enim est, qui tot Episcopatus in Gallis, & alibi instituit. Canonici Regulares, seu Benedictini, togâ

toga saeculari donati fuerunt à Sixto IV. anno 1476. & sunt numero viginti, cum aliquibus Prae-  
latis. In Dioecesi sunt 4. Abbatiae.

S. 9. De Archi-Episcopatu Burdigallensi, &  
Suffraganeis.

In Metropolitana Burdigallensi (*Bordeaux*)  
S. Andreae Sacra, sunt Decanus, Archidiaconus,  
Medullensis, Cervensis, & Blaviensis, Cantor,  
Thesaurarius, Sacrista, Scholasticus, Subdeca-  
nus, Subcentor, & 23. Canonici. Dioecesis ha-  
bet Parochias 400. sub 26. Archipresbyteratibus.  
Est in eadem Urbe Ecclesia Collegiata S. Severi-  
ni, Parochiae 12. Plura Monasteria virorum, &  
mulierum. Abbatiae in Civitate, & Dioecesi sunt  
14.

In Civitate Aginensi (*Agen*) Cathedralis  
S. Stephano Protomartyri Sacra est cum 14. Ca-  
nonicis, duae inibi exstant Dignitates, videlicet  
Archidiaconus Major in Dioecesi, ut oculus Epi-  
scopi, in Capitulo, & Cantor in Choro. Adest  
& Collegiata S. Caprasii. In Dioecesi quatuor  
sunt Abbatiae.

Engolismensis, (*Engouleme*) Episcopus Ar-  
chicappellanus audit Regis in Aquitania. Cathed-  
ralis S. Petro dicata est. In Civitate, & Dioe-  
cesi sunt Parochiae 250. Abbatiae 7.

Mediolanum Santorum (*Saintes*) Civitas  
Aquitaniae, Provinciae Caput, ad Caranthanum  
fluvium, sita inter Engolismam, & Rupellam,  
media inter Pictavium, & Burdigalam: Terri-  
torium habet feracissimum. Santonensis Cathed-  
ralis S. Petro dicata est; in Dioecesi sunt 14. Ab-  
batiae.

Pictaviium (*Poitiers*), Caput Pictonum ad  
Clanum flumen, Cathedralen habet B. Petro di-  
catam, in qua sunt dignitates, & 24 Canonici,  
& in Civitate 24. Ecclesiæ Parochiales, & variæ  
Ecclesiæ utriusque Sexus Regularium. In Diœcesi  
numerantur Parochiæ 722. sub 24. Archipresby-  
teratibus, in quibus continentur 30. Abbatiæ, Ca-  
pitula 25. & plures Prioratus.

Vesuna Petracoriorum (*Perigeux*) clafâ Ci-  
vitas ad fluvium Ellam, habet Cathedralen S. Ste-  
phano dicatam, hodiè dirutam; Collegiata Ba-  
silica S. Frontonis in Urbe est unita Episcopatu, in  
qua fit Officium Ecclesiasticum; Capituli pri-  
mas tenet Decanus. In Diœcesi numerantur Ab-  
batiæ 7.

Condomii novus Episcopatus ab Aginensi  
avulsus per Joannem XXII. P. M. institutus fuit  
in Monasterio D. Petri Ordinis S. Benedicti anno  
1317. Bulla data Avenione 13. Augusti, quo di-  
plomate assignatur territorium è mensa Episcopali  
Aginensi detractum trans Gerumnam.

Malleacensis Episcopatus à Pictaviensi de-  
cerptus fuit anno 1317. à Joanne XXII. mutatâ  
Abbatia in Episcopalem Ecclesiam; ejus Episco-  
pali mensæ census est 4000. scudatorum. In  
Diœcesi numerantur Abbatiæ sex, quarum duæ  
sunt Benedictinorum, una Cisterciensium, & 3.  
Canonicorum Regularium S. Augustini.

Lacionensem Joannes XXII. Abbatiam Be-  
nedictinam B. Mariæ in Cathedralen erexit, eam  
à Pictaviensi avellendo: Monachos Sæculares to-  
ga donavit Paulus II. in Cathedrali sunt Deca-  
nus, Cantor, & succentor, Dignitates. Abbatiæ  
in Diœcesi sunt 12.

Sarlatensem Joannes XXII. Abbatiam S. Salvatoris Ordinis D. Benedicti, in Cathedralē erexit anno 1317. 16. Jan. Cathedralis dicata est S. Sacerdoti Lemovicensium Episcopo: In Diocesi 3. habentur Abbatiæ:

§. 10. *De Archi-Episcopatu Auscensi, & decem Suffraganeis.*

In Metropolitana Auscensi sunt 15. dignitates, 20. Canonici, aut nobiles, aut doctores; adfunt etiam 5. laici, Comes Armaniaci, Barones de Montaut, de Pardaillan, de Montequieu, & d'Isle, qui cum cæteris præstant Sacramentum, sedent in Choro; & distributionibus potiuntur. In Diocesi sunt 1256. Parochiales Ecclesiæ, 104. Collegiata, Abbatia 3.

Civitas Aquarum Drabellarum, (Aqs) Aquensium dicta, Cathedralē habet B. Virginis Sacram, in qua decem sunt Canonici, inter illos nullæ dignitates, aut Præposituræ, ideo in omnibus pares, & dispares tamen ratione promotionis, cujus tempus & gradum servant inconcussè, sive Sacerdotes alii sint, sive non: duæ Collegiatae sunt etiam in Diocesi: Diocesis dividitur in 17. Archipresbyteratus, qui 194. Parochias continent, numerantur & quatuor Abbatiæ.

Lactora, Lectora, Lectorium, ac Lactorium nonnunquam pro diversitate Codicum, & Exemplarium appellatur, Leomanensis pagi Caput est, & totius Vasconia Aquitania munitissima in monte posita, Agircio flumine, paulo post in Garumnā labente subluicitur; Lectorensis Cathedralis SS. Gervasio, & Protasio dicata existit.

Di-

Dirutā Sede Episcopali Lugduni Convenarum B. Bertrandus ejusdem Pontifex, & Tutelaris eam instaurare cogitavit, & ex ruinis in valle Capraria, nova civitas excitata, cui D. Bertrandi nomen inditum, relicta Lugduni, & Convenarum appellatione, testis est *Vitalis*, Alexandri III. Protonotarius; Episcopus, *Convenensis*, seu *S. Bertrandi* Sedem habet in Comitibus Occitanis, ut notavit Catellus. In Diocesi sunt Abbatiae Cisterciensium 4.

Capitulum Cathedralis Conforanensis duabus constat Basilicis, Beatæ Virginis, & S. Licerii ab eodem Antistite exstructa, cujus etiam cognomen tulit; Capitulum constat Archidiacono, & 12. Canonicis: in æde D. Lizerii residet solus Eleemosynarius. In Diocesi reperitur una Abbatia.

Aturenfis (*Aire*) Cathedralis D. Virginis Sacra habet suas Dignitates, & Canonicos. Diocesis in 6. Archipresbyteratus dividitur, habentes sub se Parochias 171. Abbatiae sunt in Diocesi 7.

Vasatenfis (*Basas*) Urbs sita est in arenosa parte Aquitaniae maritimæ. Cathedralis Ecclesia S. Joannem Baptistam veneratur, habetque Episcopus in sua Diocesi Abbatias quatuor.

*Tarba*, Bigerronum caput ad Aturum flumen, Cathedralis habet Deiparæ dicatam, olim sub regula S. Augustini militantem; in cujus Diocesi Abbatiae numerantur sex; Benedictinorum 5. & una Cisterciensium.

*Oloro*, ad Gavum, in Benearnensi Provincia, Episcopatus Sedes, cujus multiplex fuit nominis etymon; in notitia Provinciarum Gallia vocatur Elloronensium civitas, Cathedralis habet D. Virgini

gini Sacram. Una Abbatia est in Diocesi S. Vincentii de Luco, Ordinis D. Benedicti.

*Bearnensium* Civitas hodie Lascorra, Cathedralis habet Beatae Virgini Sacram, in cujus crypta quiescunt e familia Libreta, Reges Navarrae Franciscus Phabus, & Henricus II. nec non alia cadavera Principum, e stirpe Navarrica. In Diocesi sunt duae Abbatiae Benedictinorum. De Episcopis Ecclesiae Lascuriensibus Videatur *Antonius Oibenartus* in accurata notitia utriusque Vasconiae.

*Bajoniensis* Cathedralis B. Mariae Virgini, & S. Leoni Sacra est; Diocesis excurrit in Galliam, Navarram, & ulterius in Hispanias, sed ob instantiam Philippi II. Regis per Summum Pontificem Vicarius Generalis constituitur, pro incolis Hispanicae nationis. In Diocesi sunt duae Abbatiae. Videatur *Petrus de Marca* in *historia Bearn*.

S. II. De Archi-Episcopatu Narbonensi, & Suffraganeis.

Narbonensem Civitatem exornat Metropolitanum templum iusto Martyri, & Pastori dicatum, opus mirae magnificentiae, Sacellis elegantibus exornatum. Metropolitanus Capituli primaria Dignitas magnus Archidiaconus est. In Diocesi 4. Abbatiae recensentur.

Inter Septimaniae Urbes Biterensis Civitas, cujus Dominus est Episcopus; Basilica Cathedralis S. Nazario Sacra est; in Diocesi praeter 30. Parochias numerantur Abbatiae 4. quorum 3. sunt Benedictinorum, una Canonicorum Regularium.

Agatensis (*Agde*) Episcopus, Comes audie, & ut refert *Joannes Bodinus* lib. 1. Reipubl. cap. ult.

Lugduni Conventus  
ontifex, & Tutelara  
& ex ruinis in valle  
ata, cui D. Bertrandi  
uni, & Conventum  
Alexandri III. Pro  
nensis seu S. Bertini  
ccitanis, ut notat  
Abbatiae Cisterciensis  
Conforanensis de  
Virginis, & S. Luce  
, cujus etiam cognomen  
onstat Archidiaconus  
Lizerii residet. *Idem*  
reperitur una Ab  
dralis D. Virginis Se  
& Canonicos. Dio  
dividitur, habent  
iae sunt in Diocesi  
sita est in arena  
Cathedralis Ecclesia  
atur, habetque Episc  
as quatuor.  
put ad Avurum *Idem*  
ipara dicatur, *Idem*  
ntem; in cujus Dio  
Benedictinorum 4.

earrens Provincia  
ulplex fuit nominis  
rum Galliar vocatur  
dralem habet D. Vitz  
gat



ult. jure cudendi monetæ gaudet . Cathedralis S. Stephano sacra , habet Archidiaconum , Sacristam , Præcentorem , Camerarium & 8. Canonicos , qui memorantur cap. 18. de accus. Diœcesis angustis clauditur terminis , sunt tamen in ea duæ Abbatiz .

*Carcaffo* Volcarum præclara Tectosagum Civitas , fertilitate soli , ædificiorum elegantia , & civium opulentiâ , multas Occitania Urbes antecellit ; Atace fluvio irrigatur , & in duas partes dividitur , in Superiori parte Urbis , Cathedralis Basilica in Supercilio montis situata est . In Diœcesi sunt 4. Abbatiz , Villæ longæ Cisterciensium ; Grassia , S. Hilarii , & Montis Olivi Benedictinorum .

Volcarum Arecomicorum Nemausus , in Occitania Regione situata Cathedralē habet Deiparæ consecratam . Mensæ Episcopalis census est 2500. scudatorum . In Diœcesi sunt 5. Abbatiz ; Benedictinorum 4. , & Cisterciensium una . Videatur *Jacobus Grasserus , Basileensis , de antiquit . Nemausen . Gall . Nismes .*

Lodevensis Cathedralis Sacra est SS. Genesio , & Vulcranno ; Episcopalis mensæ census erit 9500. scudatorum . Toparcha est per Diœcesim Episcopus , ratione Comitatus Montis Bruni , & habet privilegium cudendæ monetæ . Varia sunt Monasteria in Civitate , & duæ Parochiæ ; in Diœcesi numerantur 3. Abbatiz Benedictinorum .

Joannes XXII. Abbatiam S. Pontii Benedictinorum , ad Episcopatus fastigium perduxit ; Monachos sæculari togâ donavit anno 1615. Paulus V. ; est & ipse Episcopus Urbis Toparcha Diœcesis 200. Parochiales Ecclesias numerat , & duas

duas Abbantias S. Aniani Benedictinorum; & Fontiscaldi Præmonstratensium.

Narbonensis primæ, Civitas Alecta, sive Electa Regulares habuit, sæculari togâ donati fuerunt anno 1530. Episcopus Comes audit, ejus census erit 1200. scudatorum. Cathedralis B. Virginii Sacra est, in qua fragmentum Crucis Dominicæ asservatur. In Diœcesi una tantum est Abbatia Jucundensis, Ordinis S. Benedicti. Joannes XXII. hunc locum in Episcopalem Civitatem erexit, ac à Narbonensi Diœcesi avulsit.

Montis Pessulani (Montpellier) Abbatiam Paulus V. in Episcopatum convertit, & Monachos sæculari togâ donavit, qui postmodum ab Hæreticis pulsi fuerunt, sed Crozetus 27. Julii anno 1569. cœlestia mysteria revocavit, & Foyosa profugos Canonicos Cathedralis restituit.

§. 12. De Archi-Episcopatu Aquensi (Aix) & Suffraganeis.

Adest Aquis studiorum Universitas fundata ab Alexandro V. restaurata ab Henrico IV. Rege. Metropolitana sacra est S. Salvatori Transfigurato, in qua sunt 4. Dignitates, & 20. Canonici. In Diœcesi ultra citraque Druentiam recensentur Parochiæ 370. cum una Abbatia Monialium de Arcella, Ordinis S. Benedicti.

Rejensis (Ries) Cathedralis Patronam agnoscit B. Virginem de Sede, in Urbe sunt Cœnobiaz Minorum, Cappucinatorum, nec non Ursellinarum; sodalitates Pœnitentium, & multa Sacella, & Xenodochia videntur.

Apra Julia Vulgiensium (Apt), versus ortum

audet. Cathedralis  
chidiaconum, Sacro  
rarium & S. Canon  
s. de accus. Diœces  
sunt tamen in ea d

lata Testofagum C  
iorum elegantia, &  
ccitania Urbes an  
, & in duas partes  
Urbis, Cathedralis  
situata est. In Diœ  
onga Cisterciensium  
is Olivi Benedictin

tm Nemausus in O  
hedrali habet Diœ  
episcopalis census est  
cesi sunt 5. Abbati  
censum una. Vide  
nsis, de antiquis. Ne

Sacra est SS. Genesio  
nsæ census erit 8500  
er Diœcesim Episcop  
ntis Bruni, & habet  
e. Varia sunt Monach  
rochiæ; in Diœces  
diâtinorum,  
m S. Pontii Benedi  
gium perduxit. Mor  
it anno 1615. Pau  
s Urbis Toparchia  
clestias numerat, &  
duas

tum medio itinere sita inter Druentiam, & Rhodanum, Episcopatum habet nobilissimum, cujus annuus census est 40000. scudatorum. Principis cognomen præfert, quod Fridericus, & Carolus IV. Imperatores, publicis illi diplomatibus Sanxere, & probavit æræ monetæ fabrica, quam cruce & mitra expressam aliàs ad vulgare commercium cudj iusserat, cujus etiam numisma hodiè videre est. Cathedralis Patrona est S. Anna, mater B. Virginis. In Diœcesi 5. sunt Abbatia, S. Eusebii, & Valliscellæ Benedictinorum; Vallis Sanctæ, & S. Crucis Cisterciensium; S. Catharina Monialium Ordinis S. Augustini.

Cathedralis Vapincensis (*Vap*) Deiparam Virginem Assumptam colit Patronam, & Capitulum constat 4. Dignitatibus, & 12. Canonicis, & totidem beneficiatis. In ea Diœcesi sunt Abbatia Monialium de Cloiffone, & S. Petri de subripis. Episcopus Comes est, & ejus census creditur esse 2000. scudatorum.

Cistaricensis (*Cisteron*) Cathedralis B. Mariæ Virgini Sacra habet Præpositum, nonnullos alios Prælatos, ac Canonicos; Episcopalis mensæ census tenuis est. Nullæ Collegiæ, aut Parochiales sunt in Civitate. Videatur *Robbeus* in sua Geographia tom. I. in Diœcesi sunt duæ Abbatia, una Lura Benedictinorum; altera Crossien, Can. R. S. A.

Episcopus Forolulii (*Ferula*) etiam in temporalibus Dominus est ex donatione Ildefonsi II. Comitis de anno 1203. V. *Chopinus* Sacræ Politicæ lib. 2. Toreneti unica Abbatia Cisterciensium est in Diœcesi; Cathedralis Patronus est S. Leo, Constat Capitulum Præposito, Archidiacono,

Sacrista, 12. Canonicis, aliis Vicariis perpetuis, ac presbyteris sœcularibus, totidem Diaconis, & Tex Seminarii Clericis.

§. 13. De *Archi-Episcopatu Viennensi*, & Suffraganeis.

Viennensis Metropolitana habet Canonicos 20., Decanum, Præcentorem, Archidiaconum, Cantorem, & alias Dignitates, In Diœcesi sunt 335. Parochiales Ecclesiæ, duæ Collegiatæ, Abbatia in diœcesi sex, quatuor Benedictinorum, una Cisterciensium, altera Canonicorum Regularium. V. *Joannes de Lievre*, in Hist. Viennen.

Genevum, extremum Oppidum Allobrogum est, hic S. Franciscus de Sales nonagesimus sextus fuit Episcopus; in Cathedrali olim 32. fuerunt Canonici, cum Præposito, 11. Capellani, & Seminarii Alumni sex. In Civitate armamentarium munitissimum est; in lacu Genevensi capiuntur Truttæ 100. librarum, de quibus *Gregorius Turon.* lib. 7. mirac. c. 75. in Diœcesi sunt Parochiæ 350. quædam Collegiatæ, Abbatia 9. Episcopus Anicij in Sabaudia hodiè residet.

Gratianopolitanus Episcopus Princeps est, & de præsentia & præcedentia contendit cum Archi-Episcopo Ebrodunensi, in Comitibus Ordinum Generalium Delphinatûs. Vid. *Choppinus Pol. Sacræ* lib. 2. Gratianopolis, à Gratiano Imperatore nomen accepit. In Cathedrali est Decanus cum Canonicis 18. in Diœcesi sunt 312. Parochiæ, cum Prioratibus 72. comprehensis Chartistianorum domibus, & celebri Monasterio Chartistiæ, Ordinis Matre. Ad sunt 6. Commen;

Oruentiam, & Rho-  
nobilitissimum, cuius  
adatorum. Principi  
ridericus, & Caro  
icis illi diplomatis  
onetræ fabrica, quæ  
iâs ad vulgare com  
is etiam numisma  
Patrona est S. An  
cepsi 5. sunt Abbat  
medictinorum; V  
iensium; S. Cathar  
atini,  
alis (Vap) De  
Patronam, & Cap  
us, & 12. Cap  
ea Diœcesi sunt  
& S. Petri de  
jus census creditur  
) Cathedralis B. Mar  
situm, non ullos al  
Episcopalis mentis ce  
giatæ, aut Parochi  
at Robbeus in (sa Ge  
sunt duæ Abbatia, ut  
altera Crollen, C  
Feriat) etiam in tem  
donatione Hidesoni B  
Choppinus Sacræ Pol  
batia Cisterciensium  
Parronus est S. Leo  
osita, Archidiacono  
Sa;

mendæ, Ordinis S. Joannis Hierosolymitani, Hospitalia 36. Abbatia Cisterciensium de Hais.

In Vivariensi (*Viviers*) Diœcesi sunt 3. Abbatia, Benedictinorum una Crudatii; Cisterciensium duæ Camporum bonorum, & Mansiada. Cathedralis S. Vincentio Sacra est; Collegium constat 40. Canonicatibus. Episcopus Comitatum habet, & ejus redditus ascendere possent ad summum 8000. scudatorum.

Dia, vel Dex, & Valentina unitæ Cathedralis dicata est B. Virgini in Cœlum Assumptæ, in ea ministrant Decanus, & Canonici 12. in Diœcesi sunt 200. Parochia, Collegiata duæ, Preceptoriam S. Antonii duæ, Abbatia Cisterciensium duæ Leoncellii, & Vallis Crescentis, & totidem Commendæ Ordinis S. Joannis, octo Prioratus, & alii Conventuales minores 36. Chartusia Vallis S. Mariæ, ubi Humbertus Viennensis Delphinus habitum Regularem suscepit, mortuâ uxore Annâ, anno 1297.

In Mauriennio, Sabaudia Civitate, Cathedralis est, in qua sunt 18. Canonici, quibus præest Cantor. Episcopus Princeps est, & ejus mensæ census esse poterit 3500. scudatorum. In Cathedrali nonnulli Sabaudia Principes tumulati sunt.

S. 14. De Archi-Episcopatu Ebrodunensi (Ambrun) & Suffraganeis 5.

Ebrodunensis Mensæ Archi-Episcopalis annuus census creditur 10000. scudatorum. Metropolitana Beata Virgini Sacra, habet Præpositum, Cantorem, alias Dignitates, & 20. Canonicos, quos inter, Rex Christianissimus enumeratur, à tempore

pore Francisci I. ut in aliis Ecclesiis Regni fieri solet. In Diœcesi una tantum est Abbatia Benedictina Suscauduni.

In Diniensi Cathedrali B. Virgini dicata, numerantur Archidiaconus, Sacrista, Cantor; variis Religiosorum conventus, & septa Monialium hic sunt. In Diœcesi sunt duæ Abbatix.

Grassa in alpibus maritimis sub Patrociniis Beatæ Mariæ, nonnullis Civitas, Grimnicensis ad fluviolum, qui Varum ingreditur; Diœcesim habet Separatam à Venciensi flumine Lupi; una Abbatia S. Honorati Lirinensis reperitur Benedict. Cathedralis Venciensis B. Virgini Sacra, habet Præpositum, Archidiaconum, Præcentorem, Sacristam, & plures Canonicos. In Diœcesi sunt 20. Parochiæ quarum 3. Duci Sabaudix parent. Hodie sunt uniti illi Episcopatus.

Octo in Sannitiensi Cathedrali numerantur Canonici, & quatuor Dignitates, quarum Princeps est Præpositura. Cathedralis B. Virgini Sacra est. Mensæ Episcopalis census vix creditur pertinere ad 1500. scudata.

Glandeva, in Provincia Alpium maritimarum sita prope Varum fluvium, Cathedralem habet S. Justo Sacram, cujus Capituli primas obtinet Præpositus. Episcopalis mensæ census esse poterit 1800. scudatorum.

In radicibus Alpium maritimarum Separantium Italiam à Francia Nicii Urbs situata est, ubi Cathedralis S. Reparatæ Sacra, & in ea ministrant Canonici 14. dignitates 5., quarum in primo loco habetur Decanus, aut Præpositus. Tres in Civitate sunt Parochiales, virorum Cœnobia 9. Monialium 2. & totidem Xenodochia. Diœcesis 20.

L

sub

sub se continet Oppida, & Comitatum Drapi in territorio Niciæ, ac Villæ Franchæ, ubi Portus; & Abbatiam habet S. Pontii.

§. 15. *De Archi-Episcopatu Arelatensi, & 4. Suffraganeis.*

Archi-Episcopus Arelati, (*Arles*,) Principatus Montis Draconis titulo insignitus est. Metropolitana Veneratur Patronum S. Stephanum. In Dicecesi sunt duæ Abbatix.

In Massiliensi Cathedrali est Præpositus, & Archidiaconus, 9. Canonici, ac 10. Beneficiati. Circa annum 1160. ex Canonicis Regularibus S. Augustini facti sunt Canonici Sæculares. In Dicecesi sunt Abbatix 3. S. Victoris, Benedictinorum, S. Salvatoris Mon. & Montis Sion Cisterciensium.

Tricastinensis Cathedralis S. Petro dicata 40. Canonicos habet, quibus præst Decanus; duæ sunt Collegiatae in Urbe, & sex Parochiales. In Dicecesi numerantur Abbatix 18. quarum 4. Benedictinorum, Præmonstratensium 3. Cisterciensium sunt 8. reliquæ Canonice Regularium S. Augustini.

In Tolonenfi Dicecesi unica notatur Abbatia de Almanara, Monialium. In Cathedrali primas tenet Præpositus, Archidiaconus, Sacrista, Præcentor, ubi est Collegiata cum 12. Canonicis. Episcopalis mensæ census creditur esse 4500. scudatorum. Massiliâ distat 9. miliaribus, cujus portus amplissimus.

Arausicanensis (*Orange*) Civitatis Episcopus dicitur habere 10000. scudatorum, pro censu an.

annuo . Cathedralis B. Virgini , & omnibus Sanctis sacra est . Commenda nobilis ibi est Equitum S. Joannis Hierosolymitani ; nec defunt Ecclesiæ , & Monasteria .

S. 16. *Archi-Episcopatu Tolosano , & 7. Suffraganeis .*

Civitatis Tolosanæ Metropolitana . S. Stephano sacra est , primum locum in Capitulo obtinet Præpositus . In Diocesi sunt sex Abbatia , Cisterciensium 3. Benedictinorum 1. Canonicorum Regularium S. Augustini 1. , Præmonstratensium 1. .

Apamia , ( *Pasmiez* ) antiquitus *Fredeacus* dicta , Urbs in Fuxensi Comitatu , fertilissimo totius Occitanæ solo sita Ecclesiam habet in Cathedrali erectam à Bonifacio VIII. remanentibus semper Canonicis sub Regula S. Augustini usque in hodiernum diem numero 12. & totidem præbendatis sæcularibus , qui in distributione fructuum dimidiam partem Canonicorum adipiscuntur , ad sunt 4. dignitates : variæ in Civitate sunt Ecclesiæ , & in diocesi Abbatia S. Volusiani .

Abbatia S. Teodardi in Episcopatum Montis Albani erecta fuit à Joanne XXII. anno 1317. diplomate dato 7. Calend. Julii . Aliàs Mons Albanus est locus insignis , ubertate rerum , & hominum exuberans .

Mirapicum ( *Mirepoix* ) ad Laertium fluvium à Joanne XXII. P. M. ex Parochiali Ecclesia Diocesis Tolosanæ , ad Cathedralis fastigium erectum est 8. Calend. Martii anno 1318. Ecclesia Major Patronum agnoscit S. Mauritium , in cujus Dioc-



cesi exstat Abbatia Bolbonæ, Cisterciensium. V.  
*Petrus de Francazal.*

Castri Vauri Ecclesia situata super Acutum  
fluvium dicata S. Alano, Diœcesis Tolosanæ, à  
Joanne XXII. in Cathedralē fuit erecta anno  
1318. 8. Cal. Martias. In Cathedrali sunt 12. Ca-  
nonici, e quibus tres, dignitatibus potiuntur. Præ-  
positus à Capitulo eligendus & confirmandus per  
Episcopum, ad quem spectat collatio Archidiacon-  
atus, & Sacristiæ. In Diœcesi sunt Parochiæ  
69. nec non Abbatia Benedictinorum Soricini.

Idem Joannes XXII. Rivensem Episcopatum  
à Tolosano avulsit, & in Cathedralē erexit  
B. Virginis Ecclesiam. In Diœcesi sunt 4. Abba-  
tiæ, una Lesati Benedictinorum, & 3. Cisterciensium.

Idem Joannes XXII. Lombarii Episcopatum  
instituit anno 1317. mutatâ Abbatia Ordinis  
S. Augustini in Episcopatum. Census mensæ Epi-  
scopalis tenuis est: Civitas situata est trans Ga-  
rumnam olim Diœcesis Auxitanæ.

Idem Joannes XXII. ex Abbatia S. Papuli,  
Episcopalem fecit Ecclesiam anno 1317. unde cre-  
dendum erit Mensæ Episcopalis censum, non  
adeo pinguem esse posse. Videatur *Robbè* in Geo-  
graph. tom. 1.

§. 17. *De Archi-Episcopatu Avenionensi, &  
3. Suffraganeis.*

Metropolitana Patrona est S. Maria de Dom-  
nis, Canonicis Regularibus commissa est ab Ur-  
bano II. inter quos ipse Alphonsus Arragoniæ  
Rex, Provinciæ Comes, voluit cooptrari; Regu-  
lam

Iam istam usque ad Sixti IV. P. M. tempora 1485. Capitulum illibate servavit, dum in seculares traduxit, concessio Canonice amictu rubeo Cardinalium instar; hæc vero in Metropolim novam instituta fuit ab eodem Sixto IV. Papa; in Diocesi sunt duæ Abbatiæ. Hæc Civitas anno 1348. à Clemente VI. juris Pontificii facta est, emptionis titulo à Joanna Neapolis Regina, Provincia Comitissa, pretio octaginta millium florenorum auri, ut habetur in Cartophilacio Regio Parisiensi; Summusque Pontifex ibi Legatum à Latere, & Vicelegatum in Urbe, ac toto Comitatu Venetiæ, cum suprema Jurisdictione constituit. Redditus Archi-Episcopi faciunt 12000. scudatorum annuorum summam.

Carpentoratensis (*Carpentras*) Cathedralis dicata est S. Suffredo, in qua sunt 12. Canonici, & in Diocesi 30. Ecclesiæ Parochiales. Una tantum in Civitate, & Diocesi existat Abbatia. 14000. scudata annua redditus Episcopi sunt.

In Vasionensi (*Vaison*) Cathedrali sunt 4. dignitates sive Personatus, videlicet Præpositus, Archidiaconus, Sacrista, Præcentor, & sex Canonici; olim erant Regulares Ordinis S. Augustini; postea seculari togâ donati. Nullum in Civitate est Monasterium; in Diocesi autem sunt 5. cum una Abbatia Benedictinorum, & altera Monialium ejusdem ordinis.

Non procul à Druentia ripa, fonte Sorgiæ, & Clausa Valle sita est Cabellio Cavarum, seu Colonia Cabellorum. (*Cavaillon*) Cathedralis S. Verano dicata est; in Diocesi una tantum reperitur Abbatia.

Cisterciensium. V.  
 ata super Arcum  
 censis Tolosana,  
 fuit erecta anno  
 edrali sunt 12. Co  
 us potuntur. Per  
 us confirmandus po  
 llatio Archidiacon  
 celi sunt Parochia  
 norum Sorichin  
 nsem Episcopatum  
 athedralem erig  
 celi sunt 4. Abba  
 1, & 3. Cisterci  
 barii Episcopatum  
 Abbatia Ord  
 Censu mente Ep  
 tuata est trans Ge  
 na.  
 Abbatia S. Pappi  
 no 1317. unde cre  
 is censum, 2000  
 atur Robbe in Geo  
 Avenionensi, &  
 S. Maria de Dom  
 mmissa est ad U  
 honus Arragonie  
 cooptari; Reg  
 lan

## CAPUT XII.

De Episcopatibus Exemptis Hispaniæ.

## S. UNICUS.

*De Episcopatu exempto Legionis.*

**E**piscopatus Civitatis, & Regni, Legionis, in Hispaniis non tantum exemptus, sed Palliatus existit, more Archi-Episcoporum Suffraganeos non habentium; ejus Episcopalis Mensæ census erit 13000. scudatorum. Auctor est Isidorus in hac urbe natos esse S. Marcellum Centurionem; & Nonam uxorem ejus, qui 12. Filios Christi Martyres habuerunt.

## CAPUT XIII.

De Archi- &amp; Episcopatibus Hispaniarum.

**D**E redditibus Abbatiarum, & Monasteriorum scribit *Lucius Marineus*, & *Bleau*: Hodie in Hispaniis reperiuntur octo Archi-Episcopatus, tempore Gothorum plures erant: Orientis Ecclesia etiam fuit exempta, 10000. Ducatorum annuorum redditus habens, sed Metropolitana jus illi tribuit Joannes VIII. P. M. sub Alphonso M. Rege. Qui omnes nominantur à Rege.

*De*

§. 1. De Archi-Episcopatu Toletano, novem Suffraganeis, eorundemque redditibus, Academiis, ac cæteris admirandis.

Toletano Archi-Episcopo: (cujus redditus annui sunt ducat. 250000.) licet olim fuerint 22. Sedes Episcopales Suffraganeæ, modo numerantur solummodo novem. Toletanus autem ipse Archi-Episcopus, primas Castellæ novæ dicitur, Crucemque in tota Hispania præ se sublimen ferri jubet: Bracarensi, Hispalensi, & Terraconensi, frustra de Primatu cum ipso contendentibus. Suffraganei sunt Cordubensis, Segovienfis, Charaginenfis, sive Murciensis; Seguntinus, Sequencia ubi Academia; Oxomensis, sive Uxamentis, Osma, Segobriensis; Conchensis, sive Conquensis, Cuenca; Giennensis, sive Saenensis, Jaen, Vallisoleranus, Vallodolid, ubi Academia, & hujus Episcopi sunt redditus ducati annui 15000. Segobriensis, 8000. Conchensis, 10000. Jaensis, 9000. Segovienfis 24000. Oxomensis, 26000. Seguntinus, 40000. Murciensis, sive Carthaginenfis, 24000. Admiranda sunt, quod in Agro Murciensi, & in ipsa Civitate numerentur ultra 255500. mori; quæ arbores, vermes nutriunt, qui Serici 200000. libras singulis annis largiuntur, quæ millionis valore attingunt. Alumen hic 4000. Ducatorum valorem, quotannis exæquat, *Bleau l. 17. Geogr. fol. 62.* in Archi-Episcopatu Toletano, Civitas Madritensis est, *Residentia Regum: Escorial, Sepulchrum eorundem.*

§. 2. *De Archi-Episcopatu Burgenſi, Suffraganeis, redditibus, & admirandis.*

Burgenſis Archi-Epiſcopus in Caſtella Veteri per Gregorium XIII. inſtitutus, habet Suffraganeos, Pampelonenſem in Navarra; Calaguritanum, Calahorra: quæ fuit Patria Fabii Quintiliani, cujus exſtant Orationes Oratoriæ; Calaroga autem, in Diœceſi Oxamenſi ſita, fuit Patria S. Dominici, Ordinis Prædicatorum Fundatoris, quod monere viſum fuit, ne quem fallat vocabulorum affinitas. Archi-Epiſcopi annui redditus ſunt 40000. ducati: & Calaguritani, 18000. ducati. & Pampelonenſis 28000. Admiranda ſunt, quod viginti à Civitate Burgenſi leucis, è rupe ſons deſtuat, qui duobus lacubus aquas ſuas miſcet, quibus fluxum ſanguinis patientes, cum ſe lavant, illicò ſanantur; ſimiles aquæ reperiuntur etiam in Sardinia. V. *Vicus, in Sardin.*

§. 3. *De Archi-Episcopatu Compoſtellano, Privilegiis Metropolitanæ Canoniorum, 12. Suffraganeis, eorundemque redditibus, ac tempore, & loco, quo Carolus V. depoſito Imperio, Monachum induit, & mortuus eſt; Academiis, & Hospitalibus.*

De Compoſtellano Archi-Epiſcopo in Galitia per Calixtum II. anno 1124. inſtituto, ejuſdemque juribus, & de Emeritenſi Urbe, quæ in ditione Maurorum tunc erat translata, Santiago de Compoſtella, multa agit *Baronius in Annalibus*  
*& Ma.*

¶ *Mariana rerum Hispanicarum l. 10. c. 12.* inigne  
 est Hospitale Compostellæ, maximis privilegiis,  
 & exemptionibus exornatum, cujus redditus sunt  
 amplissimi. Archi-Episcopus habet sub se 12. Epi-  
 scopales Sedes, videlicet Salmanticensem, ubi  
 Studiorum Universitas, famosa est; Abulam,  
*Avila*, Placentinum; Lucensem, Asturicensem,  
 Zamorensem; Orensem; Tudensem; Pacensem,  
 sive Badajocensem; Mindoriensem; Cauriensem,  
 in Extremadura; Civitatis Roderici. In Badajo-  
 censis Diœcesis Monasterio, Ordinis S. Hjero-  
 nymi, S. Justi nuncupato, Carolus V. Impera-  
 tor, deposito Imperio vixit, & anno 1558. ibi-  
 dem piè obiit. Inter plures Canonicos Compo-  
 stellanos, sex vel septem Cardinales nuncupan-  
 tur, *Joanne Mariana teste, l. 10. de reb. Hisp. c. 6.*  
 quibus solis, concessu Paschalis II. P. M. Sacrum  
 solenni ritu facere licet in ara Maxima, sub qua  
 Beati Jacobi Apostoli pretiosa lipsana recondita  
 sunt. Archi-Episcopi redditus annui sunt 50000.  
 Lucensis, 10000. Tudensis, 6000. Abulensis,  
 15000. Badajocensis, 18000. Placentini, 80000.  
 Cauriensis, 26000. Asturicensis, 10000. Zamo-  
 rensis, 20000. Civitatis Roderici, 10000. Oren-  
 sis, 11000. Mindonicensis 4000. Salmanticensis,  
 14000. annui ducati. Abula, patria fuit S. Theresiæ,  
 Carmelitanæ discalceatæ, ac earum institutricis.

§. 4. De Hispalensi Archi-Episcopatu 3. Suffraga-  
 neis, redditibus, ac numero Canonicatum,  
 Capellaniarum, ac beneficiorum  
 Diœces.

De Hispalensi Archi-Episcopatu, Acade-  
 mia 2

mia, & Dignitate in Bætica, *Sevilla en Andaluza*, agit *Franciscus Paciecus ab Ortelio*, in Theatro Orbis terrarum; subsunt autem eidem 3. Suffraganeatus, Gaditanus, sive Gadium, *Cadix*: Quadiensis, olim Accitanus: *Quadix*: Canariensis, sive Fortunatarum Insularum. Redditus Archiepiscopi sunt annui ducati 20000. Canonici Metropolitanæ 40. Capellanæ 2000., beneficia simplicia 600. in Diocesi. Gaditanus Episcopus gaudet redditibus annuorum ducatorum 10000., & Quadiensis, 8000.

S. 5. *De Granatensi Archiepiscopatu, ejusdem Suffraganeis, ac redditibus, & Academiis.*

Archiepiscopatus per Alexandrum VI. fuit institutus, qui & Castellum S. Angeli Romæ munivit; subsunt eidem duo suffraganeatus, Malacitanus, & Almeriensis. Granatensis Metropolitanus gaudet annuis redditibus ducatorum 4000. Academiâ insuper claret Granata, à Carolo V. anno 1531. instituta; urbs Granatensis, anno 1492. Mauris erepta fuit. Malacitanus Episcopus habet redditus ducatorum 50000. & Almeriensis, 6000. annuorum.

S. 6. *De Archiepiscopatu Valentino, 3. Suffraganeis redditibus, Academiis, & similibus.*

Valentiam bene depingit Mariana, rerum Hispanicarum lib. 12. c. 19. Archiepiscopatus per Innocentium VIII. anno 1492. institutus, habet Academiam, & tres Suffraganeatus, Majoricensem, sive Balearium Insularum, vulgò *Mallorca*, ubi

ubi etiam Academia est; (Yuica caret venenatis animalibus, sicut & Melita Equitum Rhodiorum; Formentera, Scater iisdem: ) Orionalum, *Oribvella*, Albararicensem, qui ab anno 1171. fuit cum Valentino conjunctus, sed à Gregorio XIII. petente id Philippo II. Sejunctus anno 1577. Redditus habet annuos ejus Episcopus 6000. ducatorum. Majoricenis, 20000. • Valentinus, 30000.

§. 7. *De Cæsar Augustano Archi-Episcopatu, 4. Suffraganeis, Academiis, redditibus, & similibus.*

Archi-Episcopatum (: *Saragozza*: ) in Arragonia, Joannes XXII. instituit; estque ibidem, Academia, & Hospitale dives; subsunt eidem, quatuor Episcopales Sedes; Oscensis, *Huesca*, ubi Academia: Jacensis, *Jacca*: Turiafonensis, *Tarazona*: Barbastrensis, *Barbastro*. Archi-Episcopus redditus habet annuos 45000. ducatorum, & civitas continet templa majora 17. Monasteria 14. Jacensis, redditus sunt annui ducati, 4000. Turiafonensis, 20000. Oscensis, 13000. Balbastrensis, 8000.

§. 8. *De Terraconensi Archi-Episcopatu, 8. Suffraganeis, eorundemque redditibus, Historiis, ac admirandis Catalaunia.*

Metropolitana Sacra est D. Theclæ, habet Civitas, & Diœcesis 28. Benedictinas, & Cistercienses Abbantias: Principatum Terraconæ: ducatus duos, Montis albi, & Cardonæ; Marchionatus 5. Comitatus 18. Vice Comitatus 14. jus dicit octo  
Suf-



Suffraganeis, nimirum 1. Barcinonensi (: *Barcellona* : ) cujus Cathedralis S. Cruci dicata est, & annuos redditus habet hic Episcopus 12000. ducatorum; & in Civitate, studiorum Universitas existit 2. Helenensi (: *Elna* : ) 4000. ducatorum annuorum. 3. Gerundensi, ( *Girona* : ) 10000. duc. 4. Ilerdensi, ( *Lerida* ) ubi floret Academia, & redditus annui Episcopi sunt 12000. 5. Vicenfi olim Aufonensi ( *Vich* ) 6000. duc. ann. 6. *Celso-nensi*, (: *Solzana* : ) 6000. ducat. 7. Urgelitano (: *Urgel* : ) 9000. duc. ann. 8. Dertusanum, ( *Tortosa* : ) reddituum annuorum, 14000. Archi-Episcopi autem redditus annui sunt 30000. duc. Mirabilia autem, seu mirabilia, naturæ, & gratiæ, quæ Regionem aliquam condecorare solent, in Catalaunia sunt penè innumera: Stuporem excitat in Rosselionis Comitatu, quidam in Pyrrhenæi vertice altissimus Mons, *Canus*, à nivium canitie nuncupatus, quibus est opertus, hyeme, ac æstate: in cujus cacumine, lacus est ingens; in quem si quis conjecerit lapidem, tumultuantur illico aquæ, ac vapores mittunt in Cœlum; quibus in formidabiles nubes converfis, continuo tempestas adest, fulgurat, tonat, grandinat. In Episcopatu Gerundinensi, reperitur alba, tenuisque arena, quæ (: sicut in Lybia : ) vento, hinc inde, magno cum itinerantium periculo circumfertur. Invenitur in Cardonensi Ducatu, nativi, saluberrimique Salis multicolor Mons: ( in cujus vicinia 22. Decembris anni 1711. Gallico-Hispanicæ Ducis Vandomii Copiæ, à Cæsareis Caroli VI. & III. & Confœderatis militibus, triumphante Marschallo de Staremburg, cœsæ, & profligatæ fuerunt, eodem die quo idem Carolus, Francofurti

in Imperatorem Coronatus fuerat; & sic Fortalitium Cardonæ ab obsidione Gallica liberatum, & obsidentium 18. tormenta bellica, cum commeatu, & aliis intercepta fuerunt: ) qui dictus Mons contra solem variè refulget, in quo lapidinarum more cœditur renascens: ( *Sicut de Oremone Monte in India, refert Plinius:* ) renasci enim, omnibus est perspicuum, imo & eo amplius crescere montem, quo magis sal in ejus cœditur fodinis: aliud etiam in eo mirabile, quod cum locus, in quo reperitur sal, sterilis sit, nihilque gignat; pinos tamen, & vites plurimos habeat. Adest, & in Catalaunia, septem leucis Barcinonâ distans Mons Serratus, à Thaumaturga Imagine B. V. & inspiratione ibidem facta S. Ignatio Loyolæ, aliisque miraculis celeberrimus; ad cujus loci majestatem augendam, Carolus III. Rex Hispaniarum, non mediocres impendi fecit pecunias: donavit etiam gladium proprium pretiosissimis gemmis ornatum, antequam primâ vice exiret in campum 1705. sunt ibi Benedictini num. 80.

In Catalaunia scissæ sunt Petræ tempore mortis Jesu Christi, in locis Montis Serrati & S. Michaelis del Fago. *Fr. Angelus del Pas, Ord. Min. super symb. Apostol. verbo Crucifixus.* Barcinona fuit prima Civitas Hispaniæ, quæ per se liberata fuit à jugo Sarracenorum dans semetipsum liberè Carolo M. & Ludovico Pio. *Zurita l. 1. c. 24.* S. Damatus P. fuit Barcinonensis, S. Raymundus de Pennafort, Barcinonensis, primus fuit, qui scripsit ad casus Cõscientiæ. *Ita Proclamatio Catholica a. 1640. fol. 160.* D. Raymundus, Barcinonensis, fundator Ord. Calatravæ a 1158. Tres Philosophi Insignes fuerunt Barcinonenses, Joannes de Rupecissa, Arnol-

174  
noldus de Villanova, Raymundus Lullus, qui 390.  
libros composuit.

Numerantur aliàs in Catalaunia Regiones  
67. nemora Rosmarini, Nardi, & Olivarum 10.  
Montes 127. planities 16. flumina 46. Abbatia, &  
Chartusæ plurimæ, Parochiæ 30000. Celeberrima  
est Urbs Barcinonensis, cujus Consules numero  
6. Grandatûs honore gaudent, & privilegium  
habent pileum capiti imponendi, coram Rege.  
In hanc Civitatem ingressus est solemniter  
Carolus III. Rex 6. Novembris Anni 1705. Fuit  
obsessa à Gallicis milicibus 9. Aprilis, anni 1706.  
liberata 12. Maji, ejusdem anni, cum acquisitione  
106. tormentorum bellicorum, totius com-  
meatûs, & aliarum rerum.

*Oratio, quam fecit Carolus III. Rex, ante Ima-  
ginem Beatae Virginis Montis Serrati, in  
Catalaunia, dum proprium gladium,  
à 1705. ibi offerebat.*

**O** Beatissima Virgo, quæ in Sacris literis ni-  
gra appellata es, & per quam Reges regnant,  
hanc oblationem humillimo corde offero, & com-  
mendo Me, & Meum Regnum in tuam Sanctis-  
simam Protectionem. Amen.

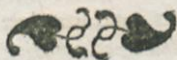

## CAPUT XIV.

De 3. Archi- & 18. Episcopatibus  
Lusitaniæ.

§. 1. De Archi-Episcopatu Bracarenfi, 5. Suffraganeatibus, ac eorum institutionibus, ac annuis redditibus.

Pascalis II. P. M. anno 1123. hunc Archi-Episcopatum instituit; ejus Suffraganei sunt Mirandensis, à Paulo III. confirmatus, habens redditus annuos ducatorum 10000. Portugallentis, *Puerto*, qui fruitur ducatis annuis 15000. Quardienfis, seu Igditatenfis, colligit ex suo Episcopatu 22000. ducatos annuos. Vifentis vero 16000. Lemecenfis, 10000. Civitas Bracarenfis, etiam in temporalibus Archi-Episcopo paret, unde colligit 4000. ducatos annuè.

§. 2. De Archi-Episcopatu Ebovensi, & Suffraganeis.

Ebovensis Archi-Episcopatus per Paulum III. anno 1541. institutus, vulgo *Evora*, habet duos Suffraganeos; Silvensem, sive Algarbientem, in Urbe *Faro*; & Tingensem, in Africa, vulgò *Tanger*, unitus cum Septensî in Atrica, seu Barbaria, vulgò *Centa*.

S. 3. *De Archi-Episcopatu Ulyssiponensi, II. Suffraganeis, eorundem redditibus, ac numero Parochiarum, Monasteriorum, Clericorum, Monachorum, Monialium, animarum Ulyssipone reperibilium, aliisque admirandis.*

Archi-Episcopatum confirmavit Bonifacius IX. P. M. anno 1590. & subdidit eidem, ultra Episcopatus Insularum Maris Atlantici, itemque Africae, Aethiopiae, seu Quinae, & Brasiliae II. Suffraganeos, qui sunt: Conimbricensis, 40000. ducatorum annuorum; Portalegrensis, 8000. ducatorum, Helvasensis, 10000. duc. Albenfis, Lerienfis, Funchalensis, in Insula *Madera*; Anguensis, in Insula *Tercera*; Congensis, ad oram Africae; Hisperidum Insulae, vulgo Capitis Viridis; in Insula, & Urbe S. Jacobi; *Cabo Verde*, S. *Fago*. S. Thomae; Brasiliensis, in Urbe Bahia omnium Sanctorum. Archi-Episcopi Ulyssiponensis annui redditus sunt ducatorum 40000. sunt aliis Ulyssipone 40. Parochiae, in quibus centum, & decem mille, & octingentae sunt animae; praeter 300. Clericos in eisdem ministrantes; adsunt ibi 20. Monasteria, cum Monachis 2365. Monialium Coenobia 18. in quibus Moniales 1830. degunt. In Macello Ulyssiponensi, omni anno macantur 15000. boum, 100000. ovium, 15000. caprarum: ita ut vectigal carniu, in macello veneuntium, in singulos annos locetur 50000. ducatis.

CAPUT XV.

De 7. exemptis Episcopatibus Germaniæ.

S. I. De Episcopatu Viennensi. Germ. Wien.

**P**aulus II. Venetus, P.M. petente Feiderico III. Imperatore, Episcopatum Viennensem exemptum instituit anno 1468. Episcopus Imperii Princeps est; à Canonicis Cathedralis S. Stephano dicatæ non eligitur, sed nominatur ab Imperatore, ut Archiduce Austriæ, Diocæsis continet tantum 14. Parochias; quæ una cum Civitate avulsæ fuerunt à Jurisdictione Episcopi Passaviensis. Viennæ nulla alia Parochialis, aut Collegiata existit; multa autem Monasteria, Ecclesiæ, Abbatiz, diversorum Ordinum, & Utriusque Sexûs reperiuntur. Urbs est fortissima, quæ plures Turcarum obsidiones, & assaltus elusit. Mausoleum Austriacorum Cæsarum in hac Urbe notatur; ubi corpora illorum apud PP. Augustinianos dissepelatos; Corda, apud PP. Cappucinos; & viscera, in Cathedrali reponuntur, præsertim Ferdinandi, Leopoldi, Josephi. In Frontispitio Imperialis Palatii, videntur, quinque Vocales excisæ, A. E. I. O. V. Quarum non incongrua explicatio: Aquila Electa Justè Omnia Vincit. *Vel*: Austria Eric In Orbe Victrix. Adest studiorum Universitas. Franciscus Ferdinandus ex Baronibus de Rommel hic Episcopus est.

M

De

Olypionens, 11  
 eibus, ac namer  
 rum, Clericorum  
 iam, animarum  
 iam, alijsq  
 dis.  
 confirmavit B  
 subdidit eidem  
 ris Atlantici  
 yuæ, & Br  
 Conimbrensis  
 Portalegrensis  
 10000. duc. Al  
 in Insula Mal  
 Congensis, &  
 la, vulgo Cap  
 S. Jacobi, in Ur  
 illientis, in Ur  
 rchi-Episcopi  
 ont ducatorum  
 Parochia, in  
 & odlingense  
 s in eisdem m  
 a, cum Monach  
 8, in quibus  
 illo Olypionens  
 boum, 10000.  
 ut veltigal car  
 a singulos annos

§. 2. *De Episcopatu Neostadiensis Austriae:*  
Neußtatt.

Idem Paulus II. qui ad instantiam Friderici III. Imperatoris exemptionis jura, Viennensi contulerat, eadem Neostadiensis (: *Neußtatt.* :) concessit: est de jure Patronatus Archiducali: in hac Civitate, variae sunt Ecclesiae Franciscanorum, Capucinatorum, & Monachorum Ordinis S. Pauli, Primi Eremitae; Canonatus Cathedralis modici redditus confert Episcopus. Ipsa Urbs, quadratae formae, forti muro circumdata est, & Castello provisa, in quo Maximilianus, avus Caroli V. natus est; & in eo incarceratus, habitu ementito profugit Ragozius, horribiles tricas, & rebelliones in Hungaria excitando.

§. 3. *De Episcopatu Uratislaviensi, Silesiae,*  
Preslau.

Juri Metropolitico Gnesnensi olim obedi-  
bat hic Episcopus; sed Silesiam Statibus haereditariis Caesareis adjectam, & Coronae Polonicae deductam, Sedi Apostolicae immediatè subjectus fuit Episcopus. Princeps, ac Supremus Capitaneus per **U**tramque Silesiam audit; eligitur à Canonicis, magnos habet redditus, circiter 70000. scudatorum Romanorum. In Civitate multae sunt Ecclesiae; Urbs autem est fortissima, pulchrisque plateis, & aedificiis exornata; Cathedralis D. Joanni Sacra est, situata ad latus Urbis, in Insula; adest & ibi Collegiata S. Crucis, & in Diocesi altera, Neussii; nec desunt Monasteria Praemonstratensium,

sum, Rubæ Stellæ, Equitum Theutonicorum, & Melitenfium. Nuper novum Studium bonarum Artium ibi fuit erectum Generale, & docent Patres Societatis Jesu. Canonici Utratislavienses ad pectus gestant caput S. Joannis Baptistæ, insimul cum catena aurea, quibus Innocentius XII. P. M. concessit, ut supra Rocchettum, rubro palliolo uti possint. In eligendis Abbatissis, Episcopus jus suffragii habet: & si Moniales forte in electione dissentiant, suo voto controversiam dirimit: & pleraque Monasteria, & Abbatix sunt in Patrimonio Principis territorialis; unde cum lis aliqua eis moveretur, Cæsareus Fiscus Advocatus ipsis præsto est, qui operam dat, ne quid res Principis detrimenti capiat: quod planè singulare est. *Bleau f. 47.*

§. 4. *De Episcopatu Bambergensi, Bamberg.*

Episcopus unus est ex illis, qui convocant Status Circuli Franconici, cum Marchione Brandenburgico, imo Circuli Director audit: igitur à Canonicis Capitularibus antiquâ nobilitate præclaris, Otto III. Imperator, complura in Carinthia loca, Oppida, & Pagos Episcopatu concessit; præterea Vicum Abach, prope Ratisbonam situm; inter privilegia, & jura eximia, quo Episcopatum Cæsar decorari fecit, primum est, quod eum nulli Archi-Episcopo, sed immediate Romanæ Sedi subesse, & omnes Germaniæ Episcopos antecedere voluerit: quam quidem prerogativam, ut ei à Summo Pontifice impetraret, censum annuum centum marcarum auri, & equum candidum phaleratum Benedicto VIII. Papæ pollicitus est; quem tamen deinde Beneventanæ



tanæ Civitatis, in Regno Neapolitano sitæ, traditione redemit. *V. Limn. add. ad l. 4. c. 7. §. 270. Freb. not. ad Petr. 7. de Andlo c. 25. p. 216. Imhof. in Not. Proc. Imp. imp. 4. 1687.* Ea cœteroquin Ditionum ad Episcopatum pertinentium est amplitudo, ut 71. Præfecturas complectatur, quarum 15. in Carinthia sunt sitæ, reliquæ in ipsa ditione, cujus Civitatem Bambergensem, liberam antehac, sub sœculi 14. finem subjugasse memoratur Lambertus Episcopus. Varia fuerunt in Civitate, & Diœcesi Hospitalia, quæ auctoritate Clementis XI. P. M. anno 1711. ad instantiam Lotharii Francisci Episcopi, uni magno Hospitali unita fuerunt. In Diœcesi situata est Civitas Norimbergensis, quæ arcibus Triumphalibus, Neo Coronatum Carolum VI. Imperatorem, Francofurto reducem 17. Januarii 1712 excepit; ibi etiam asservatur Pallium Caroli M. Imperatoris: est Norimbergæ insignis Commenda Ordinis Theutonici, ubi exercitii Catholici Præses est hodiè D. Joannes Filser, Protonot. Apostolicus. Ord. Theut. Presbyter.

§. 5. *De Episcopatu Olomucensi, Moraviæ, Olmiz.*

Episcopus eligitur à Canonici, qui Licenciati, aut Doctores in Sacra Theologia, aut Jure Canonico esse debent, nec ibi nobilitas attenditur. Episcopus audit Imperii Princeps, ac Regiæ Capellæ Bohemiæ Comes; Decanatus in hac Cathedrali prima Dignitas est, & confertur à Summo Pontifice, Mensæ Episcopalis census, ad 60000. scudatorum ascendere dicitur; Diœcesis vastissima est, & ultima Germaniæ, cujus limites sunt Hungaria, habet Collegiatam Brunensem, plu-

plurimas Parochias, Abbantias, Collegia Societatis Jesu, & aliorum Regularium utriusque Sexus Monasteria. Olomucensis Civitas anno 1642. à Sueco Torstensonio capta fuit, qui magnum pretiosarum rerum thesaurum sustulit; anno 1643. in Cathedrali Ecclesia, sub ossum collectorio, inventus fuit tantus thesaurus, ex templi ornamentis constans, ut curribus Suecus in Pomeraniam illum devehì curaret. *Wolfgangus Hannibal de Schrattenbach* 15. Sept. 1711. electus fuit Episcopus.

S. 6. *De Episcopatu Tridentino, Trient.*

Eligitur hic Episcopus à Canonicis, & sunt numero 18., quorum ex Privilegio Pauli III. 6. debent esse nobiles, totidem Doctores, & reliqui debent esse Tyrolenses, aut Austriaci, licet non sint doctores, nec nobiles, Decanatum confert Summus Pontifex, utpote primam dignitatem in illa Ecclesia, uti & Olomucii; Præposituram dat Imperator: ob Concilium Generale ibi habitum, famosior hæc Urbs fuit reddita, ubi novum exurgit Collegium Patrum Societatis Jesu; nec desunt varia Monasteria Mendicantium, & aliorum. Episcopalis mensæ census creditur esse 20000. scudatorum. Episcopus est Princeps. Diocæsis partem Italiæ, & medietatem Tyrolis, Bolzanum inclusive comprehendit: quam Urbem Conradus II. Episcopatu adjecit: Theodosius Imperator, valles Legerinam, & Ursicinam; & Carolus M. Civitatem Reiff, & dominium Judicarium donavit; existant varia concordata, inter hunc Episcopum, & Domum Austriacam. Jovinus hic fuit primus Episcopus. S. Hermagoras hic primam ædem vero Deo sacram condidit. Organum, in Cathedrali, nobilissimum est.

§. 7. *De Episcopatu Labacensi, Germanicè Laybach  
Ital. Lubbiano.*

Episcopatum Augustissimus Imperator Fridericus III. cum Eleonora Regina Portugalliae Augusta conjuge munificentissimè restaurarunt, noviter Episcopatum erigendo, & dotando; additis, Præpositurâ, insulâ conspicuâ, Decanatu, & 12. Canonicis, confirmante Pio II. P.M. Magnis interea privilegiis, gratiisque Episcopatum prosecuti sunt Terræ Principes, videlicet exemptionis ab omni Metropolitico, seu Patriarchali potestate; nec non altera Prærogativa, qua Episcopis Principis Dignitas collata fuit. Hi ab Imperatore, quâ terræ Principe, ac Duce Carniolæ denominantur, ac instituuntur, confirmante Sede Apostolica, cui subest. Præpositi pariter, ac Decani, nec non Canonicorum aliqui à sua Majestate Cæsarea, alii ab Episcopo, uti in specie, ille, qui est ab Baculum, ac nonnulli recenter à Patronis, qui eosdem liberali ære fundarunt, conferuntur & præsentantur. Episcopi porro licet Symbola sua in ærarium Provinciæ tantum conferant, nihilominus Principibus Imperii, ad circulum Austriacum spectantes, accensentur; sessionem ac Suffragium in Comitibus Provincialibus, inter Prælatos, primo loco obtinent; gaudent præterea immunitate à Teloniis, & jure gladii in dominio Görttschach; possident in Styria dominia Oberburg, Altenburg, & Ruteneck, quorum circuitus Jurisdictionis se ad 3. milliaria circiter extendit; in Carniola dictum Castrum Görttschach, & Palatinatum Labacensem, vulgo Pfalz Laybach,

ch, è quibus Altenburg, & Rudeneck, Magnus Præful Labacensis, Thomas Chrön, liberali ære illud à Dominis Wagen à Wagensberg, hoc à Domino Wolfgango à Gaisuck comparavit, ac Episcopatu adjunxit: reliqua ab Augustissimis Imperatoribus promanarunt, ita ut Mensæ Episcopalis census ad 50000. scudata se extendat. Cathedralis D. Nicolai, nuper funditus dejecta, & reædificari cœpta ad normam Andreae de Puleis, è Soc. Jesu, nostri avi Architectorum faciliè Principis 6. Junii 1701. & finita est 29. Julii anno 1706. Sigismundus Christophorus ab Herberstein, a. 1683. hic factus est Episcopus; renuntiavit Episcopatum a. 1701. & ad PP. S. Philippi Nerei Perusiam migravit. Carolus Franciscus à Kauniz, ex Auditore S. Rotæ R. hic fit Episcopus a. 1711.

## C A P U T XVI.

De 7. Archi-Episcopatibus, 50. Episcopatibus, Præposituris, Canonicatibus, & eorundem Electionibus, nominationibus, ac juribus Germaniæ.

**O**Rdinariè Archi- & Episcopatus Germaniæ sunt electivi à Capitulo. Imperator nominat Archi-Episcopum Pragensem, uti ejusdem Suffraganeos Litomericensem, & Regiæ Græciensem; uti & Episcopos Viennensem, Neobadiensem, & Labacensem; Confert Summus Pontifex, Præposituras Frisingæ, Constantiæ, Curii, Brixinæ, Ratisbonæ, Cathedralium; & Deca-

natus Olomucii, & Tridenti, uti & reliquas Præposituras Collegiatarum, in toto Imperio, exceptis, Præposituris S. Bartholomæi Francofurti, & Collegiatarum S. Germani, S. Guidonis, & Omnium Sanctorum Spiræ; & SS. Petri, & Pauli Halberstadii; ubi Canonici Cathedralium, à Capitulo eligit solent in Præpositos. In conferendis Canonicatibus per obitum, Summus Pontifex gaudet alternativis mensibus; reliquos habet, aut Episcopus, Capitulum, aut Turnarius.

S. I. *De Archi-Episcopatu Moguntino, Germ.*  
Mainz. *Italicè* Magonza, *Gall.*  
Mayence.

Archi-Episcopus Moguntinus, Sacri Romani Imperii Archi-Cancellarius; Princeps Elector, & Electorum Decanus audit; habet sub se Suffraganeos duodecim; & habet Circuli Rhenani inferioris Directorium. Archi-Episcopalis mensæ redditus 200000. scudatorum superare dicuntur, habet enim sub se multos Principatus, Comitatus, Baronias, Dominatus, Civitates, Oppida, & pagos, in quibus non solum in Ecclesiasticis, sed & in temporalibus Dominus est cum jure gladii. Civitates præcipuæ sunt Moguntia, Höchstium, Aschaffenburgum, Erfurtum, Frideslaria, Heiligenstadium, Duderstadium, Lohra: Varias habet Satrapias; Ober-Ingelheim, Algesheim, Rhingaviam, Königstein, Rhineck, Krautheim, Bischoffsheim, Königshoven, Amorbach, Mildenberg, Klingenberg, Procelten, Steinheim, Bensheim, Heppenheim, Gernsheim, Dieburg, & alias, quibus omnibus plurimi subsunt pagi; in  
qui-

quibus respectivè plures sunt Parochiæ, Monasteria diversorum Ordinum, & in aliquibus Collegiata, & etiam Equestres.

Metropolitana 25. habet Canonicos Capitulares, totidem Domicellares; ad quorum collegium jure domini pertinet Oppidum Bingium ad Rhenum. Existunt quatuor Prælati ex Privilegio Summorum Pontificum insulati; & sunt Præpositus, Decanus, Custos, & Cantor; Præpositus habet Sessionem in Imperio, quod nulli Præpositorum simplicium, & non Principum, concessum est.

In Civitate, & Diœcesi 6000. beneficiorum numerantur, quæ ut plurimum conferuntur ab Archi-Episcopo; ipse enim ultra suos, etiam gaudet mensibus alternativis Pontificiis conferendi beneficia. Abbatæ variorum Ordinum numerantur 55. in Diœcesi. Collegiata in Civitate & Diœcesi sunt plurimæ; quarum Præposituras omnes, exceptâ Metropolitanâ, confert Summus Pontifex, quia sunt in illa Diœcesi primæ Dignitates. De jure coronandi Imperatorem, videatur *mea Germania Purpur.*

Moguntia, Collegiata sunt S. Stephani, B. Virginis, S. Joannis, S. Gangolphi, S. Mauriti; extra muros S. Albani, S. Ferrutii, Equestres; S. Victoris, S. Petri. S. Crucis: Francofurti 3. sunt Collegiata, S. Bartholomæi, B. Virginis in monte, S. Leonardi: Erfurti duæ sunt Collegiata, B. Virginis; & S. Severi: Frideslaria una, S. Petri: & Aschaffenburgi altera SS. Petri, & Alexandri. Adest studiorum Universitas.

SECTIO I. *De Episcopatu Argentinensi*, Germ.  
Strasburg.

Episcopus Imperii Princeps, & Landgravius Alsatia audit. Cathedralis 12. habet Canonicos Capitulares, & totidem domicellares, qui ut plurimum Principes, Duces, Marchiones sunt, aut Imperii Comites ad minus esse debent. Mensæ Episcopalis annuus census est feudatorum, 100000. quæ colliguntur partim ex feudis Oppidorum Tabernæ, & Molshemii, & aliorum, partim ex decimis, partim ex teloniis. Diocesis vastissima est ex utraque parte Rheni.

Civitatis Argentinæ, Episcopus in temporalibus Dominus non est, sed libera Imperialis audit; variæ sunt Collegiatae in Civitate, & Diocesi: & specialiter ad SS. Petrum Seniore, & Juniore, Argentinæ, uti & Neovillariæ, & prope Molshemium. Abbatia Benedictinorum, sunt in Mösmunster, & alibi. Abbatia Saecularis est in Oppido Selz. Patres Societatis Jesu Collegia habent, & Argentinæ, & Molshemii: Territorium hujus patriæ, & vino, & frumento abundat, ut nihil desiderari possit, quæ utilia sint humano usui; omnia Oppida quasi in planitie sita existunt, ad latus autem videntur montes Lotharingici. Quantum ipsam Civitatem Argentinensem fortificaverint Galli? incredibile dictu est, ita ut ad illam Civitatem expugnandam vix 10000. milites sufficere videantur. Turris Cathedralis Ecclesiae merito admiratur ab Advenis, & dicitur pulcherrima totius Europæ; Horologium illius etiam ad regulas Secretioris Mathematicæ.

maticæ confectum non invenit patrem, cui illud dirigendi sufficiat animus. Religio Catholica in Oppidis, pagis & terris ad Episcopum jure territoriali spectantibus, exactè observatur.

SECTIO II. De Episcopatu Augustano, Germ. Augsburg.

Prima Christianæ Religionis Semina in Vendelitia à Narcisso Episcopo, ejusque Diacono Felice, postea Gerundii, Terraconensis Provinciæ Urbe, martyrium passis, sparsa esse: vulgaris est traditio. Hos enim illa tempestate, qua Diocletiani persecutio, quæ in tertium sæculum incidit, fervebat; profugos, & Augustam delatos, fortunâ apud foeminam quâdam Afram, è Cypro oriundam, & meretriciis veneris mysteriis graviter litantem divertisse, illamque cum tota familia, ad pietatis, verique Dei cultum perduxisse; & Sofylum Hilarix, quæ Afræ mater erat, fratrem, indito ei in Baptismate Dionysii nomine, primum in Vendelitia Episcopum designasse ferunt.

Inter Successores Dionysii, Simpertus numeratur, ex ducibus Lotharingæ, Sorore Caroli Magni editus; hunc Augustanam Diocesim Noricorum finibus auxisse, ac Novoburgensem Jurisdictionem adjecisse, Annalium monumentis testatum est. Sæculi spatio remotus ab isto erat Udalricus Episcopus, Hubaldi I. Comitis Kyburgensis, & Dytbergæ, Burchardo I. Sveviæ Duce prognatæ filius, in Sanctorum classem post obitum relatus; cui inter alia beneficia, quæ Episcopatu exhibuisse perhibetur, id etiam adscribitur, quod



quod glires è tota Diœcesi exterminaverit, adeo ut nec hodiè aërem Augustanum tolerare valeant, uti *Zeilerus è Stengelio refert*. S. Ulrico successit Henricus Comes de Geiffenhausen; qui, quod ultimus suæ stirpis fuerat, integrum Comitatum avitum Episcopatui donavit. Pari titulo Udescalcus Episcopus C. Eschenloensis, anno 1102. mortuus, Castrum Eschenloë, præter Pagos Kulfingen, & Eringen, cum arcè Treidentiedt, Ecclesiæ adjecit. Inter omnes de ea optimè meritus est Hartmannus Præsul, ultimus Comitum Kyburgensium, & Dillingensium; qui Civitatem, & arcem Dillingensem, nec non Comitatum *Witisingensem*, & omnes ferè Pagos, usque ad *Werdeam* Suevicam sitos ei contulit. Henricus à Knöringen, Dynastiam Otilienberg, in Algoja cum adjunctis pagis, castris, & decimis, emptionis titulo acquisivit, & Episcopatui incorporavit; unde censum Episcopalem ad 80000. scudatorum summam pertingere ajunt; in Civitate Augustana ultra Cathedralē tres sunt Collegiatae, cum Præpositis, S. Petri, S. Mauricii, S. Gertrudis; in Diœcesi Collegiata est Dilingæ; adest in Urbe Collegium Societatis Jesu; variorum Regularium Abbatia, & Ecclesiæ utriusque sexus hic reperiuntur. Sedes Episcopalis Dilingæ est, quam Danubius alluit: Comprehenditur Diœcesis, sub circulo Suevico, & exporrigit se ultra Licum, usque ad fines Diœcesium Frisingensis, Ratisbonensis, Brixinensis, Curientis, Eichstettensis, & Constantiensis, à qua per Hilaram fluvium separatur. Præpositus Elvacensis Imperii Princeps est, eligibilis à Capitulo, quod constat decem Canonicis nobilibus, & duobus Doctoribus, uno in  
Sa-

Sacra Theologia, altero in Jure: & sunt Ignatius Desiderius à Peitingen, & D. Heim de Heimberg: fuit aliàs Monasterium Elvacense Ordinis D. Benedicti ad Jaxtum fundatum anno 464. ab Hariolpho, & Erlolpho fratribus, & successive Episcopis Lingonensibus in Gallia; anno 1460. sub Abbate Joanne ab Hirnheim in Præposituram mutatum, Monachique in Canonicos Sæculares conversi sunt.

SECTIO III. De Episcopatu Constantiensi, Germ. Costanz.

Constantia à Constantini Magni patre sic dicta; ad ripam Rheni Sinistram, qua Helverios respicit, inter Lacum Venetum, & Acronium, vel Brigandium, habet Cathedralē Beatæ Virginis dicatam, & duas Collegiata S. Stephani, & S. Joannis, Collegium Societatis Jesu; in ampla Diœcesi numerantur 22. Ecclesiæ Collegiata, 350. Monasteria, in iis 49. Abbatia, inter quas Ordinis S. Benedicti sunt celeberrimæ, Campidunensis, S. Galli, Murensis, Einsidlenensis, Dissentienensis, omnes Principatûs titulo illustres, ultra alias Abbatias ejusdem Ordinis, quorum Abbates Principes non sunt, ut est Weingartenensis, S. Blasii, & alii. Videatur P. Bucelinus in tractatu de Diœcesi Constantiensi specialiter a. 1667. edito. Refert etiam Boterus in hac Diœcesi, plusquam 2000. Parochias reperiri; qui tempore Sigismundi Imperatoris annotavit, in ea numeratos fuisse Sacerdotes 17000. in 66. Decanatibus ruralibus, seu Archipresbyteratibus. Episcopus Constantiensis, Dominus Divitis Augiæ, sive Reich-

chenoviæ dicitur; & Oeningæ, quæ Præpositura est in Pago ejusdem nominis ad lacum Bodanicum sito, quem Comitatum fuisse olim *Zeilerus* in Topographia Sueviæ à *Crusio* refert: est etiam Director Circuli Suevici, cum duce *Württembergico*, atque in Diæti circularibus primo Sedet loco.

Prædiis, ditionibusque auctus est Episcopus, tenetque præter varia in Tugoja loca, in Imperiali solo præcipuè civitates Mersburg, & Machdorph, quarum illa Comitibus de Rordorf quondam paruit, nuncque Sedem, ac domicilium Episcopis præbet: namque in ipsa Urbe Constantiensi, nulla gaudent jurisdictione temporali, quippe quæ penes Austriacos est. Reperiuntur in Diocesi Constantiensi, ultra M. Prioratum Alemanniæ, Ordinis S. Joannis Hierosol. & annexum Principatum Heitersheimensem, 25. Præceptoriam seu Commendæ ejusdem, & Teutonici Ord. relatæ à *Bucelino* in *Topograph. Constant. f. 28.*

Hæc Diocesis Regno Similior est, quam Diocesi, & quidem Regnorum non minimo, ut quæ etiam Regna, nec Regnis minores Provincias complectatur. Alemanniæ, propriè dictam, modicissimâ demptâ parte, quâ proxima Vindelitiæ est, totam habet; Sueviæ autem maximam portionem, & pauca sunt quæ ad integritatem totius Helvetiæ desiderantur, unde continet in Spiritualibus pagos seu Cantones, Tigurinum, Bernatem, Lucernatem: (ubi Nuntius Apostolicus residet:) Uffelanium, Suitensem, Sylvanensem (in cuius territorio natus est *B. Nicolaus de rupe*, qui 19. annis omni humano cibo abstinuit;) Tugiensem, Claromensem, Basileensem

sem versus littus Germanicum, Soloduranum, Schaffhusianum, & Abbacellensem. Comprehendit Lintzgoviam, Turgoviam, Hegoviam, Suntgoviam, Brisgoviam (ubi famosissima Fortalitia, Brisfacense, & Friburgense) Herciniam; Provincias: item veteres Ducatus Zäringensem, Teccensem, Urslingensem, Württembergensem, cum 66. Civitatibus, & Oppidis; Marchionatus Badensem, Hochbergensem, Röttalensem, Rumpsbürgensem, Burgoviensem: Landgraviatus Barensem, Klettgoviensem, Stülingensem, Nellenburgensem; Comitatus, Zolleranum, Ottingentem, Fürstenbergensem, Ravensburgium, Altorffensem, & alios 37. relatos à Bucelino l. cit. fol. 23. Joannes Franciscus Schenck de Stauffenberg hodiè hic Episcopus est.

SECTIO IV. De Episcopatu Curiensi, Germ.  
Chur. Ital. Coira. Gall. Coire.

Curiensis Episcopatus inter eos, quos Rhenus alluit, primus ab ejus fontibus occurrit: Eum *Bucellinus* ab ipso S. Petro Apostolorum Principe fundatum arbitratur, unde & Oppidum Veldkirchium, & adjecta Regio campus S. Petri nominatur; primum tamen Episcopum vocat Lucium. In Dicecesi est Abbatia Fabariensis, Principatus titulo illustris, Curio duobus milliaribus ditans, ad Venerabilem Congregationem Helveto Benedictinam pertinens; adest & Abbatia Prämonstratensis; variæ Abbatie Monialium, maxime in Neümünster, Principatus titulo illustris.

Inter Evergetas Ecclesiæ Curiensis celebrantur: Carolus Crassus Imperator, qui Rotario Episcopo anno 881. ditionem, & villam fluminis do-

donavit; Otto Magnus, qui Waldoni anno 940. Pludentum Oppidum Crufianæ Vallis, nec non ejus Successori Hardoberto, ob damna à Saracenis Epifcopatu illata, quædam prædia in pago Zizers, & Alfaria dedit; Otto III. qui Waldoni II. anno 995. totum Oppidum Clavenfe in Prægallia concessit; Fridericus Barbaroffa, qui Eginnoni Epifcopo Principis titulum dedit; Otto IV. Regalia Reinherio impertiit.

Inter Præfules, amplificaffe Diocæfim prædicantur: Conradus è Baronibus Bellomontis, exfructo Caftro Fürftenburg, in Athesina valle, confensu Mainardi Austriæ Ducis; Henricus è Comitibus Montfortii, emptis arcibus Asperimontis, & Rhams; Ulricus è Lenzburgiis, comparavit 2500. aureis, castra Tumiliafca; Hartmannus, qui Ramuncensem, & Greiffensteiniam, ac Haldensteiniam arces acquisivit, nec non munificenteria Modestini, Vice Comitis Mediolanensis anno 1404. totam vallem Tellinam, communitatem in Bormio, & Bufclavio, castrum item, & Oppidum, & totam vallem Clavennam, & Plurium accepit. Est etiam Dominus in Gros Ongftingen.

Epifcopus habet Sessionem in Imperio, & in Comitibus ejusdem anno 1654. Sententiam in Senatu Principum dixit, Reffuique per Legatum, fubfcripsit; ejus Jurisdictionis redditus admodum diminuti fuerunt, ob defectionem à fide multorum fubditorum, ut cum ad 100000. fcutatorum summam antiquitus afcenderint, hodie vix ad 10000. summam fcutatorum pertingunt. Sedem habet in ipfa Civitate Curiensi, ubi & Canonici, Beneficiati, Vicarii, & alii miniſtri commodas habent Aedes; Epifcopus Palatium maximum, sed nonnihil antiquum.

Inter

Inter officiales hereditarios Episcopatus numerantur imprimis Archiduces Austriae, qui *Bru- schio* teste, Feuda Officii Pincernæ, & totum Comitatum Tyrolensem ab eo recipere consueverunt. Reliquos Ministros ita Bucelinus recenset: Marefchalli; Equites de Marmel; Dapiferi, Comites de Mätsch; Camerarii, Barones de Belmont. Diocesis est amplissima, comprehendit partem Italiae, Helvetiae, Rhaetiae, Sueviae, & Tyrolis, Meranium inclusivè: Canonici sunt 24. Inter quos 6. Prælati residentes nuncupati; Præpositura à Summo Pontifice: Decanatus est eligibilis; Scholasteria, & Cantoria, à Capitulo: Custodia, & Sextaria, ab Episcopo conferuntur. Canonici etiam non residentes habent votum, activum, & passivum, ad Episcopatum. Pater Fidelis de Sammeringen, Germanus, Cappucinus, primus Missionarius Apostolicus, in hac Diocesi 24. Aprilis 1622. pro fide occisus fuit, de cujus Martyrio, & miraculis, hodiè agitur in Congreg. SS. Rituum, Hujus miracula ex Germanico in latinum transtulit P. D. Ernestus Galler, C. R. Congreg. Somaschæ, Romæ anno 1712. Ulricus de Federpiel hodiè hic Episcopus est.

SECTIO V. *De Episcopatu Eichstetteni, Germ.*  
Eichstett.

Hujus Episcopalis mensæ census ad 60000. feudatorum summam ascendit; ab hoc Episcopo multi Principes, & Comites Feuda recognoscunt: Ecclesiastica ejus Jurisdicção per Ingolstadtium, & Superiorem Palatinum sese extendit; & licet Diocesis, præter Franconiam, Bavariam, ac Sueviam attingat, ad solum tamen Franconicum

N

cir

circulum refertur; in Diœcesi est Collegiata Spaltenſis, cum Præpoſito. Episcopatum præſea ætate Aureatenſem dictum, à Civitate ab Artilla quondam everſa (cujus rudera in vico Naſſenſels, tribus ab Ingolſtadio leucis diſſito, ſupereſſe *Zeilerus* è *Gretſero* refert) fundavit Boaifacius, Archi-Epiſcopus Moguntinus, & primum ejus Episcopum *Willibaldum*, ſuum ex Sorore *Bonna nepotem*, (cujus Pater *Richardus Anglorum Rex* fuiſſe perhibetur,) conſtituit: eumque ad eam Dignitatem extulit, ut ipſum, & Succeſſores, primum locum inter Episcopos Moguntinæ Sedi Suffragantes tenere, & perpetuum ejus Cancellarium eſſe voluerit. *Willibaldus*, exſtructo, Sæculo VIII. ad *Altimolam* fluvium *Norici*, in Comitatu *Hirsberg*, Cœnobio; vicinis ruricolis anſam eo commigrandi, atque exciſo quercu, à quo nomen poſtea *Urbi* inditum eſſe putant, domicilia illic inſtituendi præbuit; unde ubi antea ingens ſolitudo erat, mox vicus, è vico vero civitas exſurrexit; extra *Urbis* autem *Pomaria*, inſigne caſtrum, excelsa in rupe condidit *Bertholdus* Episcopus, è Stirpe *Burggraviorum Norimbergensium* oriundus, & *Willibaldsburg* nominavit, quod à Succeſſoribus amplificatum, & Episcopali Sedi aptatum eſt.

Inter Benefactores, & dotatores celebratur præter prædictum *Syvigerum* Comitem *Hirsbergensium*, *Gebbardus* ejus familiæ ultimus, qui reſiduam Comitatus partem una cum Oppido *Berchingenſi* Episcopatu donavit: acceſſit etiam Imperatorum munificentia, quippe *Arnulpho* Imperator, Monasterium amplum, atque Opulendum *Hafenried*: *Fridericus I.* vicum *Rebdorf*, quem  
Al,

Altimola alluit, Episcopatu adjecerunt: quem  
 Episcopi novis ditionibus subinde auxerunt, ut  
 Conradus à Passenhoven, Castra Capfenberg,  
 Gundelsheim, & Sansee; Philippus à Razenhau-  
 sen, Gerdingen, & Wartberg; Marquardus ab  
 Hegalen, Monasterium Morsbrun; Henricus  
 Schenck, Reinckenoviam arcem; Fridericus ab  
 Ottingen, Donhausen, & Brauneck, pretio ac-  
 quisivisse memorantur. Joannes Antonius Kne-  
 bel à Kazenelenbogen hodiè hic Episcopus est.

SECTIO VI. *De Episcopatu Halberstadiensi.*

Episcopatus Halberstadiensis partibus belli-  
 gerantibus titulo Ducatus in Satisfactionem vigo-  
 re tractatus pacis Monasteriensis cedit Electori  
 Brandenburgico. Quod attinet ad Canonicos  
 Cathedralis, eorum aliqui remanserunt, in fide  
 Catholica, & præbendis gaudent; adsunt & qua-  
 tuor Catholici Domicellares. In Civitate Hal-  
 berstadiensi, est Collegiata SS. Petri & Pauli,  
 ubi remanserunt Canonici Catholici; quorum  
 Præpositus esse solet Canonicus Cathedralis Ca-  
 tholicus. Videantur *Tractatus Pacis Monasterien-*

SECTIO VII. *De Episcopatu Herbipolensi, Germ.  
 Würzburg.*

Episcopus, Franconia Dux audit: ejus mensæ  
 census est 100000. scudatorum: Canonici in Ca-  
 thedrali sunt 24. Capitulares, & 30. Domicella-  
 res. Collegiata quatuor in Civitate sunt; &  
 Equestris Comburgensis in Diocesi; Abbatia  
 Benedictinorum, Canonicorum Regularium.



S. Augustini, Carthusianorum, & plurimæ Parochiæ numerantur. Episcopus habet indultum conferendi Canonatus in mensibus Summo Pontifici reservatis vacantes, quod privilegium renovari solet de certis annis in certos annos, qui ordinariè quinque esse solent, juxta tenorem indulti. Henricus II. Imp. Episcopo dominium directum Comitis Catimelibocensis, Bernheim, Salzau, Rongau, Mainingen, Mergenrod, Martenvaldorf, Altendorf, aliaque Diœcesi adjunxit. Dividitur in 52. Præfecturas Episcopatus, quæ Sylvis Ottonicâ, & Speffardicâ, ac Dirionibus Moguntinis, Mergentheimensibus, & Fuldensibus cinguntur. In hac Diœcesi est Sedes M. Magistri in Mergentheim Ordinis Theut. Et est hodie Franciscus Ludovicus, è Ducibus Neoburgicis, Episcopus Wormaticensis, & Uraclaviensis, Præpositus Elvacensis, Coadiutor Moguntinus electus 4. Nov. 1710. Joannes Philippus de Greiffenclau in Vollrats, ex Decano Moguntino hic factus est Episcopus.

SECTIO VIII. *De Episcopatu Hildesimensi, Germ. Hildesheim.*

Mensæ Episcopalis Hildesimensis census est ad minus 100000. feudatorum, quæ Colliguntur tam ex Civitatibus, Oppidis, pagis, quam ex decimis Episcopatus annexis. In Cathedrali sunt 42. Canonici, cum suis dignitatibus; quarum majores sunt Præpositura, & Decanatus; Canonici omnes nobilitatem debent probare ex utroque latere per plures gradus; in Civitate, Episcopo nulla est Jurisdictio territorialis; tres Collegiæ numerantur.

rantur in Civitate, Sanctæ Crucis, S. Andreae, & S. Mauritii; Præpositura S. Crucis est sine residentia; illa S. Mauritii incorporata est Collegio Patrum Societatis Jesu Hildesii: sunt in Civitate plurimæ Abbatia, Monasteria, & Ecclesiæ Religioforum, & Monialium, cum Carthusia; quod & de Diocesi intelligendum, in qua plurimæ sunt Parochiæ. Comprehenditur Episcopatus Hildesheimensis sub circulo Saxonie inferioris; ejus fundator Carolus Magnus Imperator existit.

SECTIO IX. *De Episcopatu Paderbornensi.*

Paderbornensis Episcopatus refertur ad Circulum Westphalicum, & includitur fermè Brunsvicensi Ducatu; Waldeccio, Marcano, & Lippiensi Comitatibus, ferturque complecti 20. Oppida, totidem Vogtejas seu Præfecturas, vel Regimina, & Castella, sexdecim Monasteria, & 54. Parochias, unde census Episcopatus ad 70000. scudatorum summam ascendere creditur. Carolus Magnus Imperator post debellatos Saxones, Episcopatum ibi instituit; dicta est Paderborna à fontibus Paderæ amnis, quæ intra Civitatis mœnia excipiuntur. Cathedralē S. Stephano dedicavit ipse Leo III. Papa. Hodie hic Episcopus est Franc. Arnoldus de Metternich, uti & Monasterii.

SECTIO X. *De Episcopatu Spirensi, Germ. Spejer.*

In Cathedrali multi Cæsares tumulati sunt; & in ea S. Bernardus, B. V., Salve dixit. Est in circulo Rheni Superioris; ultra Cathedralē, tres

sunt Collegiatae in Civitate, SS. Germani & Mauricii, SS. Joannis & Quidonis, SS. Trinitatis, & omnium Sanctorum; in Dioecesi Collegiatae sunt 4. Badenæ, Landavii, Weissenburgi, & in Klinggen Münster. In Cathedrali omnes Canonici sunt nobiles, utroque voto gaudentes; adsunt tamen sex Præbendarii, non nobiles, votum activum habentes, & cum Canonicis in Massa communi participantibus. Collegium Societatis Jesu adest; uti & domus Ordinum Militarium Theutonici, & S. Joannis Hierosolymitani: Adsunt Monasteria Augustinianorum, Carmelitarum, Cappucinorum, Conventualium, & Patrum Prædicatorum; duo Cœnobia Monialium, S. Claræ, & S. Dominici; Dioecesis in quatuor Archidiaconatus divisa est, sub quibus plurimi sunt Parochi. Rudigerus cognomento Piscator Abbas Weissenburgensis LVI. anno 1526. Abbatiam in sæcularem Præposituram mutari passus est, ejusque Successor Philippus de Flerstein à Paulo III. obtinuit, ut Episcopatu Spirensi infereretur.

Fortalicium Landaviense, in hac Dioecesi existens, nuper à milite Cæsareo, bis præsentate Josepho I. Romanorum Rege, bis expugnatum fuit, Gallique obsessi devicti, qui supra unam portam Civitatis incidit curaverant: Hæc nemini cedit: quæ inscriptio mutata fuit, introeuntibus Cæsareanis, & positum: Cæs. I. tan De M. Cæs. I. Hoc est cæs. I. Cæsari anno 1702., in quo anno expugnata fuerat Civitas Landavienfis. Henricus Hartardus à Rollingen, 22. feb. 1711. hic electus est Episcopus. In Dioecesi est Fortalicium Philippsburgense, à Philippo à Seteren Episcopo constructum.

S E C T I O XI. *De Episcopatu Verdensi.*

Verdensis Episcopatus Sœcularizatus fuit, & occupatur cum Bremensi à Sueco Rege, virtute instrumentorum Pacis Osnabrugo Westphalicæ §. 10. Contra quam Pacem protestatus est Papa.

S E C T I O XII. *De Episcopatu Wormatiensi, Germaniæ Worms.*

Episcopalis mensuræ census 4000. scudatorum est, quæ percipiuntur ex Oppido Dirmstein, & nonnullis aliis pagis, in utraque parte Rheni situatis. In Civitate ultra Cathedralē sunt 4. Collegiatæ Ecclesiæ, & totidem Parochiales, videlicet S. Andree, S. Pauli, S. Martini, B. Virginis; in Collegiata S. Andree solum Præpositus est sine residentia: adest Collegium Patrum Societatis Jesu; habitant etiam hîc Patres Carmelitæ, Dominicani, & Cappucini; famosa hîc est Abbatia Cisterciensis, Monialium; in Diœcesi comprehenditur Heidelberga, & Equestris Ecclesia in valle Wimpinensi.

Episcopatus pauperrimus totius Germaniæ perhibetur, obtinet nihilominus Præsul, directorium Circuli Rhenani Superioris. Olim hîc fuit Archi-Episcopalis Sedes, Moguntiam translata ob Sœvitiam vindicatæ paternæ cœdis; unde ob enorme homicidium, Gervilii Successores, à Summo Pontifice, Episcopali honore tantum contentos esse debere, jussi fuerunt. Leopoldus Gudenus hîc Suffraganeus est, consecratus Romæ 8. Nov. 1711.

S. 2. *De Archi-Episcopatu Trevirensi*, (Trier)  
 & 3. *Suffraganeis*.

Archi-Episcopi Trevirensis Suffraganei sunt, Tullensis, Metensis, Verdunensis; Archi-Episcopalis mensæ census creditur esse 60000. scudatorum. Suffraganei omnes titulos Principum obtinent. Verdunensis Cathedralis Beatæ Virgini Sacra est, hic fuit Episcopus, Carolus è ducibus Lotharingæ, qui relicto Episcopatu, & dispensatione acceptâ, Domum probationis Romæ Societatis Jesu ingressus, ac illud institutum feliciter amplexus est; novem sunt in Diœcesi Abbatia, quarum septem sunt Benedictinorum, reliquæ Præmonstratensium, & Cisterciensium. In Diœcesi Tullensi sunt 13. Abbatia, ex quibus decem Benedictini possident. Totidem sunt in Diœcesi Metensi, è quibus decem sunt Benedictinorum.

In Civitate Trevirensi sunt 4. Abbatia Benedictinorum, S. Martini, S. Maximini, S. Mathiæ, S. Mariæ ad Martyres; & in Diœcesi ad Lactum prope Confluentiam; & in quatuor aliis locis; Cistercienses habent 3. C. R. unam. Quoad officium Archi-Episcopi, & Electoris Trevirensis in Electione & Coronatione Imperatoris, videatur Mea Germania Purpurata Augustæ impressa lib. 1. ad vitam Gregorii V. Papæ. Videantur etiam meæ Prælectiones ad Decretales Gregorii IX. P. M. sive meum Compendium Juris Canonici lib. 1. tit. 6. de elect. capitul. 34. in Electione Imperatoria primum Suffragium dat Elector Trevirensis; secundo, Coloniensis; tertio Rex Bohemiæ, postmodum sequuntur alii, & Moguntinus ultimo lo-

co suum subjungit, statim vota conferuntur, & publicantur primò in conclavi, demum coram Populo. Carolus è Ducibus Lotharingiæ hic Elector est, uti & Episcopus Osnabrugi.

In Metropolitana Trevirensi, Canonici Capitulares sunt 16. Domicellares 20. Collegiatae in Urbe duæ, S. Simeonis, & S. Paulini: in Diocesi plures sunt Collegiatae, Palatioli, ad S. Godardum, & Confluentiæ ad SS. Castorem, & Florentium. Benefactores Ecclesiæ Trevirensis sunt, post Helenam, & Constantinum M. Pipinum, Carolum M. & Ludovicum Pium; Henricus II. Imperator qui Meinseldiam Episcopatu adjecit. Hillinus Archi-Episcopus Castrum Ehrenbretsteinium, præcipuum Germaniæ Fortalitium anno 1166. munimentis firmavit; cùjus Præfectus non solum Electori, sed & Imperio fidei iuramentum præstare tenetur. Hoc Fortalitium, cum Civitate Confluentina Galli anno 1690. vano conatu obsederunt. Trevisis, habetur Tunica Christi D.

§. 3. De Archi-Episcopatu Colonienfi: (Cölln:) & Suffraganeis.

De Officio Archi-Episcopi, & Electoris Colonienfis, in Electione, & Coronatione Imperatoris, videatur *mea Germania Purpurata* impressa Augustæ, lib. 1. c. 1. ad vitam Gregorii V. Papæ, natione Germani. Videantur etiam *mea Prælectiones ad Decretales Gregorii IX. P. M. In Metropolitana, Mausolæum est SS. trium Regum C. M. B. in Electione Archi-Episcopus Colonienfis, secundum dat votum, imò coronare prætendit Electum Imperatorem, unde inter ipsum, &*

inter Archi-Episcopum Moguntinum graves ortæ fuerunt lites, & controversiæ, utroque volente exequi illud munus, tandem resolutum fuit, quod si coronatio fieri debeat in Dioecesi, aut Provincia Moguntina, ad Archi-Episcopum Moguntinum pertinere; secus si fiat in Dioecesi, aut Provincia Coloniensi, uti esset Aquisgrani; cui decisioni minimè consentit Elector Coloniensis, sed non obstante quod Electio, aut Coronatio fiat in Dioecesi, aut Provincia Moguntina, semper protestatione aliqua sibi consulit, ut refert Jacobus Imhoff in notit. Procerum Imperii. Mensuræ Archi-Episcopalis census 120000. scudatorum summam attingit: Coloniae Turres sunt 83. Collegiatae 10. Parochiae 19. virorum Coenobia 15. Monialium septa 22. Sacella, & Xenodochia 30. Abbatiae Ordinis S. Benedicti 6. S. Pantaleonis, S. Martini in Urbe, Sigerbensis, Stabulensis, Bravveilerensis, Divitensis: in Dioecesi sunt plurimæ Parochiae; in Metropolitana omnes Canonici Diaconi sunt Comites; septem Presbyteri sunt doctores. Collegiatam XIII. Apostolorum S. Heriberti Coloniae erexit, & Pilligrinus Coloniensis Archi-Episcopus auxit, & 40. Canonicatibus dotavit, de qua Ecclesia agit *Merselus* in annali Archi-Episc. Col. fol. 45. Collegiata S. Gereonis à S. Helena fundata est. Celebre Generale studium apud PP. Societatis Jesu, Montanos, & Laurentianos Coloniae est. Hic residet Nuntius Apostolicus, hodiè Joannes Baptista Bussius, Episcopus Anconitanus. In hac Prov. Collegiata Thorensis utriusque Sexus est, ejus Abbatissa Principissa audit. Dusseldorpii, Coesaris Insulae, & Bonnæ insignes Collegiatae sunt, cum Praepositoris.

SECTIO I: *De Episcopatu Leodiensi, Germ. Lick, Lüttig. Ital. Liegi.*

Viginti octo Abbatia sunt in Civitate, & Diocesi, quarum 8. Benedictini, duodecim Cistercienses, Præmonstratenses tres, & Canonici Regulares S. Augustini reliquas habent Abbatias. Benedictinorum in Civitate sunt S. Jacobi, & S. Laurentii: in Diocesi, Stabuletum, Malmundarium, S. Trudonis, Florinensis, Valciodorum, S. Catharinæ Trudonopoli. Cistercienses Montiales, habent Abbatias Vallis Benedictæ, Roberti Montis, Veteris Vineæ, Vivenissæ; viri ejusdem Ordinis possident Abbatias Alnæ, Becanæ, Kerc Kenrodæ. Orientis, Vallis Dei, Vallis S. Lamberti, Vallis S. Mariæ, Grandiprati. Præmonstratenses gaudent Abbatibus Averbadii, Belli redditus, Lessiæ, & Pratenensis: Canonici Regulares S. Augustini; in Civitate possident Abbatiam S. Egidii; in Diocesi, Montis Cornelii, Florensis, & Novi Monasterii.

Leodium distat à Metropoli Coloniensi versus Occidentem 16. milliariibus à Trajecto Superiore in Meridiem 4. & à Tungris 3. quod hodiè modicum est Hasbania Oppidum. Habet Episcopatus ditioni annexos Status quam plurimos, videlicet: Ducatum Bullionensem, Marchionatum, Franci Montis, & Comitatum Lootzensem, & Hasbaniensem, multasque alias Baronias, & Toparchias. Urbs est in Regione amana ad Mosam, & Legiam fluvios. Cathedralis S. Lamberto dicata habet 60. Canonicos, qui aut nobiles, aut Doctores esse debent; adsunt octo Collegiata Eccle-

siæ,



siz, multa templa, Xenodochia. Parochias, & coetera memoranda fusiùs prosequitur *Quicciardinus*.

Redditus Episcopatus Optimi sunt, quia in ditione sua præter Semissem Urbis Trajecti ad Mosam, 24. Oppida muris clausa, & supra 1200. pagos numerat. Diœcesis refertur ad Circulum *Westphalicum*, ac limites habet ab Ortu, Mosam fluvium, à Meridie Luxemburgensem ducatum; ab occasu & Septentrione Mosam partim, ac ducatum Limburgensem, nec non Provinciam Namurcensem.

SECTIO II. *De Episcopatu Monasteriensi, Germ. Münster.*

Obtinet Episcopus Monasteriensis Directorium Circuli *Westphalici*, una cum Duce Juliacensi: cingitur Diœcesis, Frisiâ utraque, Transsalaniâ, Geldriâ, Cliviâ, Marcâ, *Westphaliæ* Ducatu, Mindensi, & Osnabrugensi Episcopatibus. Monasteriensis Episcopatus fundatorem agnoscit Carolum Magnum; dicebatur in principio Mimingardensensis, sive Mimingardesartensis, à loco hujus nominis in Saxonîæ inferioris, seu *Westphaliæ* mediterraneis sito, qui postea ab insigni Monasterio, quod Hartmannus Episcopus, anno 1050. mortuus, ibi exstuxit, apellationem mutuavit & Monasterium. Hartmannus II. Comes de Kazenelenbogen ab Imperatore obtinuit, ut ipse, & qui ei Successuri sint, Principes vocarentur, & potestate gladii Sœcularis uterentur: Otto Comes à Bentheim anno 1246. primus à Clero electus est, cum antea Episcopi ab Imperatore constituti fuer-

fuerint, uti *Bertius* refert: Auctus hic fuit Episcopatus variis ditionibus, & etiam Comitatu *Wechtenfi*, & *Burgaviatu Stromburgensi*, propter quod & *Christophonus Bernardus Præful*, jus peculiare in Comitibus obtinuit, qui etiam Civitatem *Monasteriensem*, post longam obsidionem sibi subditam fecit 28. Martii anno 1661.

### SECTIO III. *De Episcopatu Osnaburgensi.*

Annumeratur Episcopatus Circulo *Westphalico*. Capitulum 25. constat Canonicis, inter quos 3. tantum, nempe VI. XIV. & XXII. Augustanam Confessionem profitentur, reliqui omnes Canonici Catholici sunt: Fundator Episcopatus *Carolus Magnus* existit, qui devicto *Witkindo*, Saxonum Regulo, *Osnabrugæ*, Ecclesiam in honorem SS. *Petri, Crispini, & Crispiniani* condidit, eamque latifundis, & variis locis dotavit. Vigore Pacis *Osnaburgo Westphalicæ* a 13. §.2. hic Episcopatus alternativus evasit.

In Diocesi & Civitate sunt multæ Abbatiæ, Commendæ Militarium Ordinum, Parochiæ, & Collegiata SS. *Petri, & Pauli* in Civitate *Osnaburgensi*. Mensæ Episcopalis Censuræ creditur esse 50000. scudatorum.

### SECTIO IV. *De Episcopatu Mindensi.*

*Mindensis, & Halberstadiensis Episcopatus*, eodem titulo ac jure, quo *Magdenburgensis*, ad Electorem *Brandenburgicum* devenit: in Cathedrali plerumque Catholici sunt, sunt tamen aliqui *Lutherani*. *Halberstadiensi Principatui* an-

numeratae sunt Dygnastiae, Lohr, & Klettenberg, titulo Caducitatis Comitum Hohensteirensum Episcopatu fuerunt applicati.

S. 4. *De Archi Episcopatu Salisburgenfi*, (Salzburg) et 8. *Suffragan.*

Ex Episcopo Viennensi C. de Harach hodie hic Arc. Episcopus est: aliàs Salisburgenfis Ecclesiae prima jecit fundamenta, primusque fuit Episcopus S. Rupertus, Bojorum Apostolus. Primas Germaniae audit. Decimus à Ruperto Episcopus, Arno, primus à Leone III. Papa ad instantiam reliquorum Bavariae Episcoporum, & Caroli M. factus est Archi-Episcopus, palliumque impetravit, Gebbardus Archi-Episcopus à Summo Pontifice, titulum Legati nati consecutus est. Numerantur in Archi-Episcopatus ditione, octo nobilitata Oppida, praeter ignobilia complura: Patria dives est Metallii fodinis, ac Salinis, & ejus mensura census facere potest 100000. scudatorum: Refertur ad Circulum Bavaricum; ejusque directorem unam cum Duce Bavariae obtinet; principum etiam Senatum in publicis Imperii conventibus cum Austriae Archiduce dirigit. Canonici Metropolitanae Comites esse solent, adest & Collegiata S. Mariae ad nives, cujus Canonici horas divinas in Metropolitana persolvunt. Adest celebris Universitas studiorum, à PP. Benedictinis directæ.

SECTIO I. *De Episcopatu Passaviensi*,  
Passau.

Joannes Philippus Card. de Lamberg, hic  
Epi.

Episcopus est. Refertur Episcopatus Passaviensis ad Circulum Bavaricum, licet multa loca in Austria possideat, qualia sunt Mauteon, Trebensee, Ambstetten, Eberberg, Hag, & Starenberg, & alibi habet Dicionem Wichtenstein, & quibus omnibus, Episcopalis mensæ redditus conficere poterunt 20000. scudatorum. Episcopus eligitur à Capitulo, cujus Canonici omnes sunt nobiles. Sunt qui dicant, hunc Episcopatum exemptum esse.

SECTIO II. De Episcopatu Frisingens, Freisingen.

Ad Bavaricum circulum pertinet; Diocesis 13. sub se habet Præfecturas: quas inter præcipuæ sunt Frisingensis, quæ Civitatem, ejusque districtum complectitur; Ismanigensis, ad Isaræ plagam, Burckrainensis, & Werdenfels, ex quibus Episcopus ad 30000. scudatorum summam circiter percipere potest, annumeratis vicis Mittevvald, Partenkirch, & Gernisgau. Evergetæ Episcopatus sunt Ludovicus IV. Imperator, Otto I. S. Kunigundis. Videatur *Imhof* fol. 145. ultra Cathedralem Frisingensem; in qua recipiuntur Canonici, aut nobiles, aut Doctores, & conferuntur aut à Summo Pontifice, si obitus Canonorum succedant in mense alternativo reservato; aut conferuntur ab Episcopo, aut Capitulo. Reperiuntur quatuor Collegiatae Ecclesiæ, S. Viti, S. Andrea, S. Pauli, & S. Joannis Baptista; primæ sunt pulcherrimæ Civitatis Ecclesiæ, & fructus Canonicatum ascendunt ad 700. florenos annuos, qui statim à 30. obitus die currere incipiunt.

piunt; reliquarum Collegiatarum, videlicet S. Pauli, & S. Joannis Ecclesiarum Canonicatus non adeo boni sunt, & deservire tenentur in Cathedrali, ut Chori Vicarii, horasque Canonicas cantare, nec Ecclesias separatas habent. Decanus S. Joannis Baptistæ, Episcopi Cœremoniarius est; conseruatur autem, & isti Canonicatus, sicut & illi Cathedralis, Joannes Sigismundus Zellerde Leibersdorff hodiè hic Suffraganeus, & Cathedralis Præpositus est. Monachium, Sedes Ducum Bavariz, in hac Diœcesi est, ubi Collegiata B. V.

SECTIO III. *De Episcopatu Ratisbonensi,*  
Regensburg.

In Civitate Ratisbonensi, ultra Cathedralē, duæ sunt Collegiatae Ecclesiæ S. Joannis, & Beatæ Virginis ad Veterem Capellam, utraque Præpositurâ insignis, C. Canonici debent esse, aut nobiles, aut Doctores. Episcopatus Bavarico Circulo annumeratur; ejus redditus possunt esse 10000. scudatorum. Inter Benefactores numeratur Henricus; Comes de Roteneck, Episcopus, qui Judicium, in Velden, Eberspeint, Teysback, Frondenhausen, Ergoltsbach, Essenbach, Pilsting, & Anding redemit, atque omnia Episcopatus castra, muris ac turribus firmavit.

Albertus, Comitatum Hohenburg, & Oppidum Pechlaren in Austria Superiore situm redemit. Hac ætate nullum Oppidum in Bavaria Episcopum Ratisbonensem tenere Zeilerus tradit; pagos tamen & vicos quam plures haud exigui momenti, nonnulla etiam loca in Austria ad eum pertinere. Georgius Carolus à Branstett Romæ a. 1711, Canonicatum obtinuit ad Vet. Cap. Rat.

SECTIO IV. *De Episcopatu Brixinensi, Germ.  
Brixen.*

In Civitate Brixinensi ultra Cathedralē 19. Canonicoꝝ adest Ecclesia Collegiata B. Virginis in Ambitu, & Inticensis in Diœcesi, cujus Præpositus est modernus Episcopus durante sua vita sunt & in Diœcesi Abbatia Benedictinorum, in monte S. Georgii, Præmonstratensium Wiltinæ, & Canonicoꝝ Regularium S. Augustini Novæcellæ prope Civitatem; est & in Civitate Septem Monialium S. Claræ, & aliud Ordinis S. Augustini in Diœcesi, uti & Conservatorium Regium Hallæ; nec desunt Monasteria mendicantium. Privilegia, quibus eminent, in acceptis fert præcipuè Ludovicus IV. Conradus I. Ottoni II. Henrico IV. & Friderico I. Hi jus telonii, pedagiū & monetæ cudendæ Episcopo impertiverunt; uti patet ex diplomatibus de annis 814. 909. 916. 977. 1111. & 1179. Henricus II. Imperator Dynastiam Veldes in Carniola contulit. Episcopalem Cathedralē hodie laudabilissime moderatur Casparus Ignatius, ex Comitibus de Königle, electus a 1702. Patriam ab incursione Bavorum anno 1703. defendit; Reliquias S. Cassiani I. Episcopi Imolâ accepit. OEnipontum (*Insprugg*) in hac Diœcesi est.

SECTIO V. *De Episcopatibus Gurcensibus, Laventinen-  
sibus, Seccoviensibus, & Ghimien-  
sibus.*

Episcopatus Gurcensis circa annum 1473. Lavantinus, *Lavenmünz*, circa annum 1214. Seccoviensis, & Chimien-  
sis eodem anno instituti  
O aut

aut erecſi fuerunt. Omnes iſti quatuor Principes ſunt Imperii, Canonici Metropolitanæ Salisburgenſis, nominati ab Archi-Epiſcopo, & ſunt ejuſdem Suffraganei. Seccovii ſunt Canonici Regulares S. Auguſtini in Cathedrali; & Epiſcopus ordinariæ Græcii in Styria reſidet, Vicarium Generalem agendo Archi-Epiſcopi Salisburgenſis; ubi & Studium Generale directum à PP. Soc. Jeſu eſt.

S. 5. *De Archi-Epiſcopatu Biſuntino, (Beſancon)*  
& 3. *Suffraganeis.*

Archi-Epiſcopus Biſuntinus Imperii Princeps eſt, ei ſubſunt Suffraganei tres, Baſileenſis, Lauſanenſis, & Bellicenſis. Canonici Metropolitanæ 40. omnes mitrati ſunt; Abbatia 24. numerantur in Diœceſi. Sex Benediſtinorum, tres Canonicoꝝ Regularium S. Auguſtini; quatuordecim Ciſterciensium. Lura Ordinis S. Benediſti Abbatia, Principis titulum habet, conjuncta eſt cum Abbatia Murbacenſi, Diœceſis Baſileenſis, ejuſdem Ordinis S. Benediſti. In Civitate ſunt 8. Parochiales, 5. Hospitalia. Universitas ſtudioꝝ à Ferdinando I. Imperatore fundata eſt: in Diœceſi ſunt Prioratus 94. Parochiæ 780.

SECTIO I. *De Epiſcopatu Baſileenſi, (Baſel.)*

Cathedralis B. Virgini Sacrata, nova milliaro à veteri diſtat, in Arlesheim ædificata eſt, in qua ſunt Canonici 18. qui pro inſigni geſtant Imaginem primi Epiſcopi; debent omnes eſſe, aut nobiles, aut doctores. Epiſcopus Imperii Princeps eſt, Bruntruſi reſidet, ubi Collegium eſt Patrum  
Soꝝ

Societatis Jesu; in Diœcesi est Abbatia principalis Murbacensis, & Nostræ dominæ ad Petram in Partibus Helveticis, ad Congregationem Helveto-Benedictinam pertinens. Diœcesis circulo Rheno Superiori annumeratur.

SECTIO II. *De Episcopatibus Lausanensî, & Bellicensî.*

Episcopatus Lausanensis, hodiè admodum diminutus est, quippe cum Bernenses, & ipsam Civitatem, & plurimam partem Diœcesis occupaverint. Nihilominus Episcopus nomen retinuit, & moratur Friburgi, in Oppido suæ Diœcesis in Helvetia, ubi Collegiata Canonicorum est; hodiè ad illum Episcopatum promotus existit Jacobus Duding, Capellanus Ordinis Melitensis, Linguae Alemannicæ, & ejusdem Ordinis Commendator Friburgi, Ratisbonæ, Aquisgrani, & alibi: Redditus Episcopo partim dat Summus Pontifex, partim Oppidum Friburgense; Summus Pontifex Episcopatum confert. Bellicensis in Burgundicis partibus residet, & numerantur in ea Diœcesi, duæ Abbatia Cisterciensium S. Sulpitii, & de Bono, Monialium. In Diœcesi Lausanensi sunt octo Abbatia, relatæ à Fratribus *Sammartianis* tom. 2. Lit. L.

S. 6. *De Archi-Episcopatu Magdenburgensî, & Suffraganeis.*

Magdenburgensis Archi-Episcopatus habet sub se Suffraganeos quinque: Misnensem in Saxonia Superiori ad Albim: Merseburgensem, ad



Salam: Naumburgensem ad Salam seu Citizensem:  
 Brandenburgensem ad Havelum: Havelburgensem,  
 in Marchionatu Brandenburgensi.

Magdenburgensis porro Archi-Episcopatus initia suæ dotis debet Carolo Magno, cujus Sedes primum fuit in Styde, post in Valleryleben, deinde in Urese; anno 1130. demum per Ottonem I. Magdenburgum translatus est: Enumeratos autem quinque Suffraganeatus, idem Otto I. Magdenburgensi Archi-Episcopo Suffraganeos esse voluit, eundemque Magdenburgensem, Germaniæ Primatem nuncupari; Romano Pontifice, & Concilio Ravennatensi assentiente: unde in Litteris Benedicti VI. Papæ ad Germaniæ Episcopos, Albertus Magdenburgensis, Patriarcha Germaniæ nominatur. Vid. *Miræus* notitia Episcop. l. 4. c. 17. Misenæ, & Merseburgi, Henricus Auceps; Brandenburgi, & Havelburgi Episcopatus anno 946. filius ipsius Otto instituit. Cœterum Magdenburgeniæ Archi-Episcopatum Sæculo reditum, & vigore pacificationis Electori Brandenburgico, ejusque posteris, & Successoribus in feudum, sub nomine Ducatus collatum esse tradit *Jacobus Wilhelmus Im Hoff* in notitia Sacri Romani Imperii Procerum l. 2. c. 8. è Collegio autem Canoniorum, quartam tantum partem, iis decedentibus, extinguendi, eorumque redditus Camera Ducali applicandi facultatem accepit. Magdenburgi Viginti sunt Canonici, quorum quindecim nobiles, quinque Doctores esse debent. Hic Præsul Udo, divinitus admonitus, (*Udo cessa à Ludo*) obedire negligens, poenas luit; & ajunt ejus sanguinem parieti Ecclesiæ aspersum adhuc hodiè videri. V. Hartm. Schedel,

§. 7. *De Archi-Episcopatu Bremensi, & Suffraganeis.*

Bremensis Archi-Episcopatus ad Visurgim habet sub se tres Episcopatus, Lubecensem, ubi ultra alios adhuc sunt quatuor Canonici Catholici, votum activum, & passivum, ad Episcopatum, ut alii habentes: Raceburgensem, in Ducatu Pomeraniæ: Suerinensem, in Ducatu Meckelburgensi. Otto Magnus Imperator anno 952. in Cimbrica Chersoneso, Slesviciæ, Ripæ, Arhusæ, & Aldeburgi Episcopatus instituit: Aldeburgo postea Lubecam Sedes translata fuit per Henricum Leonem anno 1062.

Albertus Archi-Episcopus Bremensis, Meckelburgi Episcopatum fundavit, qui post annos centum, Suerinam translatus fuit.

Bremensium, & Hamburgensium Antistitum res gestas vide apud *Magistrum Adamum* in Historia Ecclesiastica: item, *Degoreum Whear* in sua Methodo legendi utrasque Historias, impressa Cantabrigiæ anno 1684. Bremensis Archi-Episcopatus anno 788. institutus est dotante Carolo Magno Imperatore. Aliàs Hamburgo Bremam Metropolitana Sedes translata est; adeoque duæ illæ Sedes unitæ fuerunt. Videatur *Caspar Bruschius* de Episcopis Germaniæ.

Bremensis Archi-Episcopatus per Instrumentum Pacis Osnabrugo Westphaliæ §. 10. in sæcularem principatum conversus, & Sueciæ Regno in solum, ac immediatum Imperii feudum traditus est, cum omnibus & singulis ad eum pertinentibus. Ecclesiasticis, sæcularibusque bonis,

ac Juribus, cessante Capitulorum, cœterorumque collegiorum Ecclesiasticorum eligendi, & postulandi; omnique alio jure, administratione & gubernatione terrarum eo pertinentium. Videatur *Imhoff* in Not. P.

## C A P U T XVII.

De 3. Archi- & 15. Episcopatus Belgii.

S. I. De Archi-Episcopatu Mechliniensi, &  
6. Suffraganeis.

**M**echlinia, in meditullio ferè Brabantia ad Diliam flumen, quod mediam secat, æquali ab Antuerpia, Bruxellis, & Lovanio intervallo sita, amœnitate, ædificiorum magnitudine, ac venustate conspicua est. Basilica Metropolitana, S. Rumoldo Mechliniensium D. Tutelari Sacra est, habens 12. Canonicos fundatos circa annum 1000. à Notgero Leodiensi Episcopo; habet titulum Primatis Belgico-Provincia; Abbatiæ in hac Diocesi sunt 12. sex Benedictinorum, & totidem Præmonstratensium.

Antuerpia, ad Scaldim fluvium in Brabantia, Emporium toto orbe celeberrimum, habet mœnia, nullis totius Europæ comparanda, suprema planities procurrit in pedes 110. perpetuis arboribus confita; Urbis portæ, opere omnes Dorico, fossæ patentis; reliquam Civitatis partem, latissimum flumen tutatur, ædes 13050. plateæ 200. Fora 26. vario mercatu celebrata. Basilica Beata Virginis Collegiata transit in Cathedralem, Cœnobiaz  
& 10.

& loca religiosa plurima. Præmonstratenses in Urbem venerunt anno 1124. Dominicani anno 1256. Franciscani anno 1467. Carmelitæ anno 1485. Augustiniani, anno 1514. Cappucini anno 1585. Patres Societatis Jesu anno 1562.

Brugæ, Urbs Comitatus Flandriæ, cincta muris à Balduino Comite, ubi sex Ecclesiæ, quarum primaria S. Donatiani erecta fuit in Cathedrali, decerpta à Tornacensi; adjuncta Præpositurâ Brugensi, & Bonis Abbatia Bertiniana. Præful autem Cancellarii Perpetui, & hæreditarii Flandriæ titulo gaudet. Abbatia numerantur in Diœcesi 7. Benedictinorum 4. Cisterciensium, & Canonorum Regularium reliquæ.

Gandavum, Flandriæ Comitatus Metropolis, Julium Cæsarem Conditorem jactat; posita est ad confluentes Lizæ, & Scaldis; 8. Urbi portæ, Curiâ civium Senatoriâ illustri nobilitatur. Tempa habet circiter 55. in iis eminent Collegiæ duæ, S. Joannis Baptista, & Pharaildis, Collegium Patr. Soc. Duæ Abbatia Benedictinorum Opulentissimæ, D. Petri Blandinensis, & D. Bavonis, ex qua ultima Abbatia à Tornacensi Sede avulsa anno 1559. à Paulo IV. Episcopalis facta est: Comprehenduntur in Urbe, & Diœcesi decem Abbatia; inter quas Benedictini habent Abbatiam S. Petri. Præmonstratenses, Tranchinienfem, reliquas Cistercienses. De Episcopis Gandavensibus, videantur *Sanderus* lib. Flandr. Illustratæ.

Ad fluvium Iprettum sita est Urbs Ipra, condita à Balduino Arnulphi Comitis filio anno 960. distat Brugâ 9. milliariibus, & à Teroana 5. leucis, à qua avulsa fuit per Paulum IV. in Constitutio-

tione Novorum Episcopatum Belgii. Habet Abbatiam Clarissarum Mon. Mendicantium Coenobia, & Xenodochia varia; Cathedralis S. Martino dicata habuit Canonicos Regulares: institutos olim à Joanne Episcopo Teroamenfi anno 1120. Novem Abbatia sunt in Dioecesi.

Qua se Rura in Mosam Fluvium exonerat, Ruremonda Civitas Geldriae, ad Ostium ejusdem fluminis, uti nomen patrium indicat, in veteribus Menapiorum Sedibus sita est, Olimque Insula Dei nuncupabatur; Urbs amena, ampla, dives, potens, civibusque referta, quae ab Ottone IV. Geldriae Comite muris cineta fuit. Episcopalis facta à Paulo IV. P. M. in Cujus Dioecesi decem Oppida complectuntur, & Abbatia S. Gerlaci; & Montis S. Petri, Præmonstratensium.

Episcopus Silviducensis institutus est per Paulum IV. P. M. anno 1559. uti alii Episcopus Belgii.

S. 2. De Archi-Episcopatu Cameracensi, &  
4. Suffraganeis.

Cameracensi Archi-Episcopo ad Scaldim, qui utitur & titulo Ducis Cameracensis, S. R. I. Principis, & Comitis Cameracensis, agit *Massæus* lib. 2. Chronolog. & *Choppinus* l. 2. Pol. Sacr. t. 1. Metropolitana, Deiparae Virgini Sacra est; in Dioecesi, Ecclesiae Parochiales sunt numero 598. succursus seu Ecclesiae secundariae 96. plures Cappellae, & Abbatia virorum, & Monialium, quas inter, duae sunt Collegiatarum Saecularium; scilicet S. Waltetrudis Montibus, & S. Aldegundis Malbodii. Abbatia Dioecesis sunt 34. inter quas

Be:

Benedictinorum sunt 15. Canonici Regulares  
S. Augustini 9. Cistercienses 8. Præmonstraten-  
ses 3.

De Atrebatensium Antistitum rebus gestis  
videatur Georgius *Colvenerius* Duacensis, referen-  
tem Atrebatum miraculum Candelæ ardentis conti-  
nuò, sine Lichneo; adest hic opulentissimum Be-  
nedictinorum Cœnobium D. Vedasti, cujus red-  
ditus annui sunt 20000. sita est prope Scarpam  
fluvium, propugnaculis latis, profundisque fossis  
communita, adeo ut Flandriæ occidentalis, seu-  
tum, vallum, & murum nominet *Mejerius* in  
Flandriæ Annalibus. In Diœcesi sunt 25. Abba-  
tiæ, sex Benedictinorum, Canonicoꝝ Regul. 5.  
reliquæ Cisterciensium, & Præmonstratensium  
sunt. Mensæ Episcopalis annuus census esse dici-  
tur 24000. scudatorum; Cathedralis B. Virgini  
Sacrata Canonicos habet 40. & Capellanos 52. in  
Diœcesi sunt Decani rurales 12. Episcopus Poli-  
ticus simul, & Ecclesiasticus est Toparcha Civi-  
tatis.

Tornacum, ad Scaldim fluvium, Cathedra-  
lem habet B. Virgini dicatam, in qua serviunt 40.  
Canonici, longa est pedes 420. & alta 113. & 34.  
Campanæ existant in 4. turribus; Diœcesim illu-  
strant 11. Abbatia, Benedictinorum 3. Can. Reg-  
gul. 5. reliquæ Cisterciensium.

Abbatia S. Audomari ad dignitatem Episco-  
palem evecta est, postquam ex Teruanæ Morino-  
rum ruinis, sæculis antecedentibus deletæ, 3. no-  
væ diœceses exortæ fuerint. In Diœcesi continen-  
tur Abbatia 7. Benedictinorum 3. Can. Reg. 1.  
Præmonst. 1. Cisterc. 2.

Namurcum, nobilis Comitatus in Belgio Cap-  
put,

put, Sambre fluvio impositum ad lævam Mosæ ripam, naturâ, & ante munitissima Urbs est, in loco edito sita, & mœnibus tempore Maximiliani cincta. Hic Consilii Provincialis Curia, & Episcopalis Sedes à Leodiensi avulsa anno 1559. quæ Archi-Episcopatu Cameracensi subest. Ecclesia major S. Albano dicata est, olim cum Canonicis à Valone Episcopo Leodiensi, & Alberto Comite erecta anno 1047. in Diœcesi comprehenduntur Abbatix sex: Benedictinorum 3. Cisterciensium duæ; Præmonstratensium, una.

§. 3. *De Archi-Episcopatu Ultrajectino, & Suffrag.*

Sub Ultrajectino Archi-Episcopo ad Veterem Rheni alveum (*Utrecht*) existunt Suffraganeatus 5. Daventriensis apud Transfalanos, Groningensis, apud Frisios: Herlemensis, in Hollandia: Leovardiensis, in Frisia: Middelburgensis, in Zelandia. Vid. Joannes *Becanus*, Guilielmus *Heda*, Hadrians *Barlandus*, Petrus *Bockenbergius*. Ultrajectum 4. portis patet, arcem habet, egregio, & valido opere decoram, à Carolo V. Imperatore constructam; clara est 5. Collegiatis. In Metropolitana, Carolus V. Imperator celebravit Comitia aurei velleris anno 1546. Olim hæc Ecclesia Coloniensis erat Diœcesis. Antistes hujus Ecclesiæ tam potens fuit, & potuerit in bellum educere 50000. m. hominum armatorum. In Diœcesi reperiuntur Abbatix 8. Benedictinorum 3. Præmonstratensium 3. Cisterciensium 2.

## CAPUT XVIII.

De Archi- & Episcopatibus Bohemiæ,  
& Hungariæ.

**U**Nicus Archi-Episcopatus in Bohemia est ; Pragensis per Clementem VI. anno 1344. institutus ; habet duos Suffraganeos Litomericensem, & Reginæ Græciensem. Videatur *Joannes Dubravius*.

Octo Canonici Metropolitanæ omnes mitrati, & 20. Abbates variorum Ordinum in Diœcisi Sessiones habent.

Hic Ferdinandus Comes à Kûenburg, Goritiensis, trium Majorum suorum Archi-Præsulum Salisburgensium, avitæ nobilitatis, sanguinis, & omnigenarum virtutum hæres, a 1702. à Cæsare, Episcopus Labacensis, & a. 1707. in Coadiutorem Pragensem nominatus, a. 1708. ad Comitandam Regiam Sponsam Lusitanæ, Serenissimam Ducissam Mariam Annam deputatus, Labaco discendens Viennam 27. Aprilis. A. 1711. successit in Archi-Episcopatu Pragensi, post obitum Joannis Josephi Breüner, Archi-Episcopi Pragen. De moderno Prag. Suffraganeo. V. f. 243.

Sex in Civitate sunt Ecclesiæ Collegiata & in Diœcesi plurimæ Parochiæ & Abbatæ, Collegium Patrum Societatis Jesu, studiorum Universitas ; Collegiata ad omnes Sanctos, Sanctorum Petri & Pauli in Wischerad, S. Petri Rudissinæ, Collegiata Bunzlaviensis, Collegiata S. Apollinaris. Mensæ Archi-Episcopalis census sunt scudata 50000.

In



In Hungaria duo sunt Archi-Episcopatus, Strigoniensis, & Colocensis: primus sex, alter octo habet Suffraganeos.

Strigoniensem Archi-Episcopatum hodiè possidet Christianus Augustus Cardinalis, è Ducibus Ziticensibus Saxoniae, vocaturque Regni Hungariae Primas, & Legatus natus, sicut Salisburgensis & Colonienfis in Germania, habet jus Regem coronandi. Videatur *Bongarsius*.

Subsunt Strigoniensi Archi-Episcopo sex Suffraganei: & sunt Nitriensis, Regis Cancellarius; Jaurinensis; Agriensis; Vacciensis, quinque Ecclesiensis; Veiprinienfis, qui Reginae Cancellarius est, & eam coronare solet. Jaurinensem Episcopatum obtinet Christianus Augustus Cardinalis, è Ducibus Saxoniae; Agriensem possidet Comes de Lesslie; & Quinque Ecclesiensem Baro de Nesselroodt, Praepositus Weissenburgensis, Canonicus Monasteriensis.

Sub Colocensi Archi-Episcopo sunt octo Suffraganei, Zagrabiensis, Transylvaniensis, Varadiensis, Sirmiensis, Canadiensis, Bosnensis, Hermostattensis, Bacchensis. Ager Hungaricus adeo fertilis est, ut quidem eum Universae Europae alenda putent sufficere. Alicubi injusta; plerisque vero locis facili labore frumenta succrescunt. In quodam Campo, Comorrae vicino, latissimae Segetes, altitudine herbescunt humanâ. Ob istam frumentis, bovum, piscium, & aliarum rerum abundantiam, exiguo sumptu aluntur exercitus.

## CAPUT XIX.

De Archi-Episcopatibus Poloniae, Vallachiae, Moscoviae seu Russiae.

**V**Armiae, in Prussia Polonica, ubi Germanicè loquuntur Populi, exemptus Episcopatus est, eligit tamen Provinciam Gnesnensem juxta Concilium Tridentinum; ejus mensæ annuus census est 40000. scud. & cujusvis Canonici catus Cathedralis 4000. scudatorum. Ibi est Decanus Bernardus Baro Schenk.

Gnesnensis Archi-Episcopus in Polonia majore, decem habet Suffraganeatus: Craccoviensem, in Polonia minore, ubi Nuntius Apostolicus residet, & præfenti a. 1712. Benedictus Odeschalcus de Familia Innocentii XI. P. M. Posnaniensem, in Majore: Plocensem, in Massovia: Mednicensem, in Samogitia: Lebusiensem, in Marchionatu Brandenburgico: Uladislaviensem, in Cujavia: Caminiensem, in Pomerania: Luceoriensem in Volhinia: Vilnensem, in Lituania: Vindensem, in Livonia, institutum per Sixtum V. petente Stephano Battario, Polonia Rege. V. *Hartknock* de Republ. Polon. l. 1. Regum Poloniae Sepultura est in Capella D. Annuntiatae Craccoviae. Episcopus, Craccoviensis 13. Civitatum dominus est, & Ducatus Severiensis Supremus Princeps; Capitulum Cathedralis 36. Canonici constat, tantundem in redditibus, quantum & Episcopus habet; adfunt ibi 5. Collegiatae.

Basilica S. Stanislai, inter alias eminet, in qua

qua perpetuo cantatur, & nunquam silentium fit, Sacerdotibus in certas classes propterea dispositis, qui per totam noctem psallunt, cumque 100. circiter quotidie Sacrificia in ea peragantur, octo Missæ ordinariè cantantur & ex eis duæ concentibus musicis. Rex plerumque nominat Abbates pro Monasteriis; Episcopi habent decimas omnium segetum, publico Principum, ac totius Provinciae consensu attributas, & aliis quibusdam pensionibus postea, vel cumulatæ, vel commutatas: Habent, & luculentos redditus, prædia, pagos, Oppida, Arces, & territoria, partim Regum, & Principum, partim privatorum munificentia, adjecta, Ad Canonicatus Cathedralium non admittuntur, plebeis orti parentibus in tota Polonia, nisi certus Doctorum numerus in fundatione sit appositus; conferuntur Canonice, in alternativis mensibus, à Summo Pontifice.

Posnanix, ultra Academiam, PP. Soc. Jesu, floret Athenæum Lubranscianum, certatim eo concurrente nobilitate, ob Mathematicas disciplinas, & Juris Prælectiones.

Gnesnensis Archi-Episcopus est Legatus Natus Sedis Apostolicæ, Primas Regni, & Princeps Senatûs: penes quem est potestas indicendi Comitæ, Senatûs Consulta definiendi, absente Rege, & Regno vacante; habet Aulicos, Cubicularios, Ephæbos, aliosque Ministros, & Satellites, more Regio habet, & qui inter illos eminent, Cancellarium specialem, atque Marefchalcum: Quorum ille Judicii spiritualibus, quæ ad Curiam Archi-Episcopi devolvuntur, cum Authoritate præest: hic, cum in publicum, Princeps prodit, baculum,

lum, seu Virgam illi præfert, prout Regibus ipsis, in Polonia præferri mos est; & Aulam ipsius totam ipse moderatur: in Metropolitana Gnesnensi, D. Adalberti, Archi-Episcopi olim loci illius, honorantur Reliquiæ.

Leopoliensis Archi-Episcopus, quatuor præest Suffraganeis, Præmisliensi, & Chelmenfi in Russia nigra; Kioiensi, in Volhinia; Camenecensi, in Padolia. Omnes dicti Archi- & Episcopi, sunt inter Regni Senatores adscripti in Comitibus Lubliniensibus anno 1578.

Præter Latinos Poloniarum Episcopos, sunt & Russici, seu Ruthenici ritus Episcopi, sub ditione Regis Poloniæ, in Communionem Ecclesiæ Orthodoxæ à Clemente VIII. anno 1596. recepti; non tamen in Comitibus Polonicis locum habent, uti nec Armeniorum Episcopus. Prope Kioiviam reperitur Monasterium Basilianorum, & aliud Monialium, qui vitam cum labore manuum sustentant: subtus montem, vicinum Claustro, plurimæ reperiuntur cavernæ, plenæ cadaveribus ante 1500. annos sepultis, nondum tamen resolutis, Mumix instar Ægyptiacæ. Bleau, hic fol. 54.

Rigenfis Archi-Episcopatus, olim erat octavus in Imperio, sed ab anno 1561. inter Poloniæ Archi-Episcopos numerari consuevit. Videatur *Hartknock* Rep. Pol. lib. 1. c. 8. §. 2. Tempore Domini Equitum Teutonicorum habebat septem Suffraganeos; Revaliensem in Livonia, Curiensem seu Gerlandensem ibidem, Osiliensem, Derpatensem, Culmensensem in Prussia Regali, Sambiensem, & Pomesaniensem. Videatur *Caspar Eruschius*, & *Martinus Kromerus*. Nunc autem  
ob

q̄b Suecos, Polonos, & Moscos, status mutatio-  
nem passus est; etenim Riga postquam multis an-  
nis in potestate Polonorum, postmodum Sueco-  
rum, tandem in manus Magni Ducis Russiæ per-  
venit, ac Civitas expugnata fuit anno 1710.

In Valacchia solus Episcopus est Baccho-  
viensis, institutus per Clementem VIII. Pontifi-  
cem Maximum, ut patet ex Chartis Cancellariæ  
Apostolicæ.

In Moscovia, itemque Russia alba, Episcopi  
ex coetu Monachorum Ordinis S. Basilii ferè deli-  
gantur: solentque undecim numero Episcopi in  
universo Mosci Imperio numerari: quos ipsi *Ula-*  
*dicos*, id est dispensatores sua lingua nuncupant.  
Horum Metropolita, in Urbe Moscau, sedem  
habebat, & à Patriarcha Constantinopolitano  
olim confirmabatur: Hodiè autem à Magno Duce  
eligitur, moxque per duos, aut tres Episcopos  
consecratur. Unde colligitur eos esse Schismaticos.

Archi-Episcopi sunt Rostoviensis, & Novo-  
gardia Magnæ: Episcopi, Cortizæ, Resaniæ, Co-  
lumna, Casani, Vologdæ, Tueriæ, Smoleski,  
Sudaliæ, Videatur *Antonius Possevinus* in sua *Mo-*  
*scovia*, & *Baronius* tom. 7. *Annalium*,

In Russia, lacus Ladoga habet centum millia-  
ria Germanica in circuitu, & Onega totidem;  
ideo creduntur esse maximi lacus totius Europæ.  
Aër frigidissimus est, maximè versus Septentrio-  
nem, ubi norantur nives quatuor annorum. Et  
Hollandi relationem fecerunt, eorum navem il-  
lis in marib⁹ congelatam fuisse ad finem Augusti  
a. 1596. usque ad diem 29. Junii anni 1597. *Ursi*  
*etiam* reperiuntur ibi maximi. *Coronell.* p. 74.  
CA;

## CAPUT XX.

De Archi- & Episcopatibus Britannia.  
Scotia, & Hybernia.

**I**N Anglia, seu Britannia duo sunt Archi-Episcopus, Cantuariensis, & Eboracensis.

Archi-Episcopus Cantuariensis Regni Primas est, & habet sub se Suffraganeos 21. Et sunt videlicet; 1. Londinensis. 2. Wintoniensis. 3. Coventrensis, & Lichfeldensis. 4. Salisburienfis. 5. Bathoniensis, & Wallensis. 6. Lincolnienfis. 7. Petroburchensis. 8. Exoniensis. 9. Gloscesterensis. 10. Herefordensis. 12. Eliensis. 13. Roffensis. 14. Ciceftrenfis. 15. Oxoniensis. 16. Vigornienfis. 17. Bristolienfis. 18. Menevensis ad Fanum S. Davidis. 19. Bangorensis. 20. Landavenfis, & 21. Afaphenfis. Videantur *Marianus Victorius*, & *Gerardus Vossius*.

Archi-Episcopus Eboracensis habet sub se 3. Suffraganeos, Dunelmensem, Castrensem, & Carleolensem. Alias in Anglia duæ sunt Universitates, Oxoniensis, & Cantabrigienfis. Videatur meum Compendium Cosmo- & Geographiæ Statisticæ, & Historicæ, secundum ordinem Dominiorum territorialium compositæ.

In Scotia duo sunt Archi-Episcopi, Sancti Andree, & Glascevensis.

Archi-Episcopus S. Andree habet octo Suffraganeos. Primas Regni audit: Suffraganei autem sui sunt; Dunckeldensis, Abredonenfis; Moraviensis, Dumblanenfis, Brechinensis, Ros-

ensis, Cathanensis, Orcadensis. Videatur *Hector Boetius*, & *Foannes Lesleus*.

Arch-Episcopus Glascuensis tres habet Suffraganeos, Candidæ Casæ, Insularum Hebridum, & Lismorenses. Alias tres sunt in Regno Universitates: In duabus videlicet Archi-Episcopalibus Civitatibus, & Abredonii.

In Hybernia quatuor sunt Archi-Episcopi, Armachanus, Dubliniensis, Cassiliensis, & Tuamensis: de quibus videatur Cambdenus.

Armachanus Archi-Episcopus, & Primas, in Ultonia per Eugenium III. anno 1151. institutus, habet undecim Suffraganeos, Dunensem, Conerensem, Derensem, Medensem, Clocherensem, Ardachadensem, Kilmorenses, Rapotensem, Dromorenses, Cluamensem, Dunckeranensem.

Sub Dublinensi Archi-Episcopo sunt sex Suffraganei, videlicet: Kelkenniensis, Kildariensis, Fernensis, Ossoriensis, Glendelacensis.

Cassiliensis Archi-Episcopus octo præest Suffraganeis, Limericensis, Lismorensis, Rossensis, Waterfardensis, Eniliensis, Corcagiensis, Lumbricensis, Elonensis.

Tuamensis Archi-Episcopus in Connacia gubernat sex Suffraganeos, Duacensem, *Galovey*; Achadensem, Alachdensem, Olsinensem, Roscomensem, Clonfertensem.

Ser. Princeps Eugenius è Duc. Sabaud. Londinum a. 1712. à Carolo VI. Imp. missus fuit, cui Reg. Anna in die Natalis sui, gladium gemmis ornatum val. 8000. libr. sterl. donavit. Alias in Anglia nulli sunt Lupi, oves autem innumeræ, quæ proferuat lanam subtilem, & earum carnes gratioris sunt saporis, quam in reliquis mundi partibus.

CA.

## CAPUT XXI.

De Archi- & Episcopatibus Daniæ,  
Norvegiæ, & Svcciaë.

**I**N Daniæ, unus est Archi-Episcopus Lundensis, qui gubernat sex Suffraganeos, Roschildensem, Othoniensem, Slesvicensem, Ripensem, Wiburgensem, Arhusensem.

In Norvvegia unus reperitur Archi-Episcopus Nidrosiensis. Per Eugenium III, anno 1148. institutus est, & ei subsunt octo Suffraganei, Bergensis, Stavangarensis, Hammariensis, Anslojensis, Lodrensis, Gronelandensis, Scalholtanus, Holamensis.

Unum habet Svecia Archi-Episcopum Ypsaliensem, gubernantem sex Suffraganeos, de quibus *Cranzius*, & sunt Scarensis, Lincopensis, Stregnienensis, Aboensis, Arosiensis, Vellimenensis.

## CAPUT XXII.

De Archi- & Episcopatibus Indiarum  
Orientalium, & Occidentalium.

**D**UO in Orientalibus Indiis sunt Archiepiscopi. Sub Archi-Episcopo Goano sunt sex Suffraganei, Cochinentis, Malacensis, Macaonensis, Malehamensis, Japonensis per Sixtum V. in Nangasaco Urbe Japponiæ institutus; Meliaporensis, in Urbe Meliapore, ut Incolæ, vel ut Lusitani



nuncupant, in Urbe S. Thomæ, in qua ejusdem Apostoli corpus quiescit. Crangorensis Archi-Episcopo nulli sunt Suffraganei: Carolus Thomas S. R. E. Presbyter Cardinalis Maillard de Tournon, Commissarius, & Visitator Apostolicus Generalis ad Sinas, aliaque Regna Indiarum Orientalium, cum potestate Legati de latere, diuurnæ custodiæ angustiis, aliisque plurimis, pro Orthodoxæ Religionis, & Apostolicæ Authoritatis defensione, toleratis ærumnis confectus, Obiit Marci die 8. Junii 1710.

Numerantur Archi-Episcopi in Indiis Occidentalibus, 5. Sub Mexicano Archi-Episcopo, in Hispania nova, & Primate Indiæ Orientalis, per Paulum III. anno 1547. denominati sunt 11. Suffraganei: Antequerensis, sive Quaxacanus; Machoacanus; Taxcalensis, sive Angelopolitanus; Quatimalanus; Civitatis Regalis; Navensis; Chiappensis; Quadalaxarensis in Regno Xaliscano; Compostellanus; Pacensis, sive Pacis veræ; Jucatanatensis, seu Meridientis.

Nota: Antequerensem Hispanis ita dici: Quaxacanum Incolis, sicut & Taxcalensem Incolis; Angelopolitanum, seu *Puebla de los Angeles*, Hispanis. Videatur de toto Indiæ statu, *Antonius Corlassus*, Societatis Jesu, Lusitanus; *Onuphrius Panvinus*, in Vitam Pauli III.

Sub Archi-Episcopo S. Dominici, in Hispaniola Insula, octo sunt Suffraganei. Conceptoris; Vegensis, Insulæ S. Joannis de Portu divite; Cubæ Insulæ; Civitatis de Coro, S. Marthæ; Chartaginis novæ, Trugillensis.

Sub Archi-Episcopo Limensi, seu Civitatis Regum, in Peruana Provincia decem sunt Suffraganei,

ganei, Cuscanus, Quitensis, Castiliae de auro, Nicaraguensis, Popajaniensis, Potosinus, Arizquipensis, Tucumanensis, Panamanus, Platenfis in Provincia de las Charcas.

S. Fidei Arch-Episcopus nondum habet Suffraganeos. Manilianus Archi-Episcopus in Philippinis Insulis tres habet Suffraganeos, Caurensem; Segoviae novae; Casserensem, Philippinis Insulis primum Episcopum dedit Gregorius XIII.

Refert P. *Coronellus* fol. 68. in suo Atlante Veneto obtinuisse Reges Catholicos à S. Sede Catholica erectionem in utraque America sex Archi-Episcopatum, 38. Episcopatum, 2. Abbatiarum, 144. Diaconiarum, 33. Archidiaconatum, 29. Cantorum. 31. Magistrorum Scholae. 25. Thesaurariorum, 240. Canonicorum. 65. Eleemosynariorum. 20. Agentium; qui simul formant numerum sexcentorum Officialium Cleri, quorum redditus ascendunt ad 1053912. ducatos, qui faciunt 2825545. testones Pontificios, & hoc ultra alios redditus particulares septuaginta millia Ecclesiarum; inter Parochias, & Conventus, qui inibi inveniuntur. Adsunt etiam 2. Academiae. Americam, a. 1493. invenit Christophorus Columbus, Januensis, qui illic profectus est, nomine Ferdinandi Regis Arragoniae: Haec mundi pars, nomen accepit ab Americo Vespuccio, Florentino, qui post Columbum illuc missus fuit ab Emmanuele, Rege Lusitaniae. Nuncupatur etiam Novus mundus: Aliqui Indias Occidentales vocant; ob aurum, quod ibi invenitur, ut in Indiis Orientalibus. V. *Juan. Laet, de Amer.*

## LIBER II.

De Patriarchatibus Constantinopolitano, Alexandrino, Antiocheno, & Hierosolymitano.



INTER Archi- & Episcopos Patriarchæ Constantinopolitano subjectos numerantur circiter 682. Multi Archi-Episcopi nullos habent Suffraganeos. Olim erant plures Constantinopolitano subjecti, ut Sanseverinæ, Rhegiensis, Messanensis, qui hodiè Italiae adjecti sunt. De quibus omnibus videatur *Georgius Godinus*, libro de officio Palatii Constantinopolitani. *Leonardus Abel* lib. II. de sacra Politia tit. 4. §. 18. *Bellarminus* *Possevinus* &c.

Sub Cæsariensi Metropolitanò, Cæsareæ Capadociæ Honoratissimorum Honoratissimo, & Principe totius Orientis: reperiuntur 9. Suffraganei, scilicet: Nissænus, Camulianorum, Regiarum Thermarum; Cissi, Evaißoruth, Seriadis, Arathia, Epoliorum, Antipadris. Cæsareæ Archi-Episcopus est, *Georgius Spinola*, Nuntius Apostolicus ad *Carolus III.* Regem Hispaniarum, & *Indiarum*; qui solemnem ingressum habuit *Barcinonæ* a. 1711.

Sub

Sub Ephesino Metropolitano, Honoratissimo, & Principe totius Asiae, numerantur Suffraganei 35. nimirum: Hypaporum, Trallianus, Magnesiae ad Meandrum, Elæensis, Atramitinus, Assi, Gargarorum, Mastauensis, Caloensis, Byriullorum, Sitamnæ, Myrinensis, Aureliopolitanus, Nissæ alterius, Maschacomensis, Metropolitanus, Beretorum, Aninatum, Pergamenus, Ancorum, Priennensis, Arcadiopolitanus, Novæ Aulæ, Fanni Jovis, Augazorum, Sionis, Colophonius, Lebedi, Tei, Trithronis, Athandrius, Theodosiopolitanus sive Aeperinensis, Cumanus, Paleopolitanus, Thyrazorum, Chliareus. Ephesi Archiepiscopus est Jacobus Caracciolus, Nuntius Lucernæ ad Helvetos. Beritensis Episcopus est Joannes Franciscus de Nicolais, qui fuit Vicarius Apostolicus in Indiis, & Regnis Sinarum, sub Pontificatu Innocentii XII. P. M. modo Vicarium agit Vaticanæ Basilicæ. Sub Heracliensi Metropolitano, Præsule Honoratissimorum, & Principe totius Thraciæ, atque Macedoniæ existunt Suffraganei 17. Theodoropolitanus, Rhædesti, Panienensis, Hexamilii, Celliopolitanus, Peristafinus, Chariopolitanus, Chalcidensis, Daoniensis, Madytorum, Pamphyli, Medææ, Lizici, Sergentræ, Martrorum, Tezurolloæ, Athyrorum.

Sub Ancyrensi Metropolitano, Principe totius Galatiæ; inveniuntur 8. Suffraganei. Attabiensis, Heliopolitanus, Asponensis, Ucrinopolitanus sive Crucis, Mizi, Cinenensis, Anastasiopolitanus, Calumene.

Sub Cyziceno Metropolitano, Principe totius Hellesponti existunt 13. Suffraganei Germenensis, Ocensis, Petmenei, Daphnusinus: Venationum

Adriani five Archyraënsis ; Lampfacenus, Abydenus ; Dardanensis, Iliensis, Troadis, Pionia, Metropolitonus .

Sub Sardonio Metropolitano, & Philadelphia, Principe totius Lydiae habentur 24. Suffraganei . Tripolitanus, Thyatirosum, Setensis, five Magidii, Aureliopolitanus, five Peri Comensis, Gordi, Troallensis, Salorum, Silandi, Mœonia, five Opsicii, Fani Appollinis five Aquila, Hyrcanidis five Mironis, Mustrinae five Hyrtacomianus, Acarasi five Liparorum, Apolloniadis, Taliensis, Bani, Bladians, Mesotymoli, Hiero Caesarea, Daldianus five Hyalianorum, Stratonica, five Calomi, Cerasianus, Satalorum, Gabalorum, Hermo Capelea .

Sub Nicomediensi Metropolitano, Principe Bythiniae inveniuntur 12. Suffraganei, nimirum Prusensis, five Theopolitanus, Præneti, Helenopolitanus, Basilinopolitanus, Daseilii, Apolloniadis, Neo Caesarea, Adranensis, Caesarea : Galli five Laphorum, Daphnusia, Arista .

Sub Nicæno Metropolitano, Principe Bythiniae, sex sunt Suffraganei : Madrena five Melæ, Lenoensis, Gordoservensis, Numericorum ; Tansenis, Maximianorum .

Sub Sydensi Metropolitano, Principe Panphyliae sunt 16. Suffraganei, Aspendius, Tenæ, Etæni, Rhymna, Cassorum, Semnensis, Caralliensis, Coracisii, Synedrorum, Mylorum five Justinopolitanus, Umandarum, Dalisandi, Isborum, Hyrbæ, Colyberasi, Banauorum .

Sub Sebastensi Metropolitano, Principe totius Armeniae, quinque sunt Episcopi, Sebastopolitanus, Nicopolitanus, Satalorum, Coloniensis, Beryssa .

Sub

Sub Amaseno Metropolitano, Principe totius Helenoponti, sex sunt Suffraganei; Amiasensis, Sinopensis, Iborensis sive Primolisia, Andrapensis, Zalichi sive Leontopolitanus, Zelorum;

Sub Melitenæ Metropolitano, Principe secundæ Armeniæ, 5. notantur Suffraganei, Arcensis, Cucusi, Arabisi, Ariarathæ, Ceomanorum.

Sub Principe secundæ Cappadociæ, Metropolitano Thyamensi inveniuntur 3. Suffraganei, Cybistinorum, Faustinopolitanus, Sasimorum.

Sub Gangrensi Metropolitano, Principe totius Phasagoniæ, 3. observantur Suffraganei, Inriopolitanus, Dadybrensis, & Soranus.

Sub Thessalonicensi Metropolitano, Principe totius Thessaliæ sunt Suffraganei, Cirrensis, Berthæ, Drugabitiæ, Serviorum, Cassandriæ, Campaniæ, sive Castrii, Petrinus, Herculiorum, sive Ardemerianus, Hierissi sive Montis Sanctis Litæ ac Reutenæ, Bardonata, sive Turcorum.

Sub Claudiopolitano Metropolitano, Principe totius Honoriadis, sive Heracleæ Ponti, qui pridem Suffraganeus fuerat Claudiopoleos, sed Metropolitanus factus, & locum habet, & Principatum illius: quatuor habet Suffraganeos, Prusiadis, Tii, Crateæ, Hadrianopolitanum.

Sub Neo Cæsariensi Metropolitano, Principe Ponti Polemoniæ existunt suffraganei, videlicet Cerasuntinus, Polemonei, Comanorum, Halyensis, Rhizai, Cocci, Eunici.

Sub Pisiquintio Metropolitano, Principe secundæ Galatiæ sunt Suffraganei Germonocoliensis, Pitanissi, S. Agapeti, Lotini, Orcisti, Spalæ.

Sub Myrensi Metropolitano, Principe totius Lyciæ,

Liciæ, sunt 36. Suffraganei: Mestaurorum, Telminsi, Limyrensis, Aprillorum, Podalææ, Orycantorum, Taldorum, Arnianus, Sydimorum, Zenopolitanus, Olympi, Otloti, Corydalensis, Cannensis, Acrasi, Xanthi, Bobi sive Sophianopolitanus, Marcianæ, Onudorum, Chomatii, Candanensis, Phelli, Antiphelli, Phasalidis, Rhodiopolitanus, Acamisi, Acandensis, Palliortarum, Eudociadis, Patatensis, Combarum, Nefensis, Barburensis, Melærensis, Cyanæorum.

Sub Stauropolitano Metropolitanato, Principe Cariz, 27. sunt Episcopi, Cibyriæ, Heracleæ Salbaci, Apolloniadis, Heracleæ Lacymorum, Tabensis, Larbensis, Antiochiæ Meandri, Tapasensis, Harpassensis, Neapolitanus, Orthosiadis, Anatedardæ, Alabandensis, Stratonica, Halindensis, Mylansorum, Mendi, Fanensis, Cindramorum, Ceramorum.

Sub Laodiceno Metropolitanato, Principe Phrygiæ Cappatiana existunt Suffraganei 21. Trapezopolitanus, Acmonææ, Sebasteæ, Chorotopensis, Apianus, Peltensis, Eumeneæ, Sublæi, Forii Pemoeni, Tranopolitanus, Atanassi, Lûndensis, Cidissi, Horacensis, Oriensis, Helaræ, Sinai, Thamsiopolitanus, Diocleæ, Aristeæ, Æconomi sive Justinopolitanus.

Sub Synadensi Metropolitanato, Principe Phrygiæ salutaris, 20. inveniuntur Suffraganei, Dorylæi, Medæi, Hypsi, Acrocui, Promesi, Meri, Sinbindi, Phyteæ, Hierapolitanus, Eucarpia, Lyfiadis, Augustopolitanus, Bryzi, Itri, Lycaonis, Sectorsii, Gordoriniæ, Caborcii, Daphnudi, Clerensis.

Sub Iconiensi Metropolitanato, Principe Lycaoniæ,

caoniae, 15. Suffraganei habentur. Lystrensis, Basadensis, Ambladensis, Manadensis, Pfibellensis, Synatrensis, Canensis, Eudociadis, Byrgensis, Larandensis, Ilistrensis, Passalensis, Tibassadensis, Baratensis, Partensis.

Sub Antiocheno Metropolitano, Principe Pifidiæ sunt 21. Suffraganei, Sagallasi, Sozopolitanus, Apamenus, Tyfæi, Barensis, Hadriannopolitanus, Limenenfis, Laodicenus, Seleuceæ, Dadensis, Zarzelenfis, Timomariadis, Tymandi, Cononi, Mallensis, Sitriandi, Metropolitanus, Pappensis, Peralai, Bindæi. Mallensis Titulum obtinet Edmundus à Gedult, Suffraganeus Mouguntinus.

Sub Sylæano, sive Pergensi, aut Atticensi Metropolitano, Principe secundæ Pamphilæ, existunt 16. Suffraganei, Mandi, Eudociadis, Marydi, Telminsi, Isindi, Maximiniapolitanus, Cremnenfis, Corydalensis, Ariasti, Pelfinensis, Adicetanaurensis, Puglensis, Adrianensis, Sardinensis, Barbensis, Perbæntensis.

Sub Corynthio Metropolitano, Principe totius Peleponensi inveniuntur 7. Suffraganei, Damala, Argivus, Monambasæ, Cephaloniæ, Zacynthi, Zemenæ, Mainæ.

Sub Mocisio Metropolitano, Principe Capadociæ, 5. numerantur Suffraganei, Nazianzenus, Coloniensis, Raranasi, Doarenensis, Metianæ.

Sub Pratsensi Metropolitano, Principe totius Achajæ, 5. sunt Suffraganei: Lacedemoniæ Coronæ, Heliensis, Bolanæ, Methonensis.

Sub Tarpezuntio Metropolitano, Principe totius Lazyæ, 15. sunt Suffraganei, Cherianensis, Cha-



Chamuzuris, Cochæi, Paiperis, Ceramianus, Lerii, Bizanensis, Sacabensis, Tochatzitzi, To-chentietzi, Touluti, Phasianæ, Tofermazi, Andactensis, Zarimacensis.

Sub Larissæo Metropolitano, Principe secundæ Thessaliæ, & Helladis, decem existunt Suffraganei, Demeriadis, Pharfali, Domoci, Zetonii, Ezeri, Lædoricii, Tricensis, Echini, Colydri, Stagorum.

Sub Naupactio Metropolitano, Principe totius Ætolizæ, 9. numerantur Suffraganei; Bunditzæ, Aquilæ, Acheloi, Rhegensis, Joanninensis, Photicæ, Hadrianopolitanus, Buthroti, Chimaræ.

Sub Philippopolitano Metropolitano, Principe totius Thraciæ reperiuntur Suffraganei, Agathonicanus, Liotitzæ, Scutarii, Leucæ, Blepti, Dramitzæ, Joannitzorum, Constantiæ, Belicæ, Bucuborum.

Sub Trajanopolitano in Rhodope Suffraganei sunt Ditymotichi, Maeræ, Misinopolitanus, Anastasiopolitanus, Porensis, Xanthæ, Peritheorii, Theodorii.

Sub Rhodiensi Metropolitano in Cycladibus Insulis reperiuntur Suffraganei Sami, Chii, Co, Naxiæ, Theraforum, Pari, Teni, Meli, Pissinæ, Icarii, Lernæ, Ostyphaliæ, Trachæ, Nefurensis.

Sub Philippensi Metropolitano in Macedonia sunt Theorianus, Polystylius, Belicæ, Chrysopolitanus, ubi Jo. Bernardus Meyer, Suffrag. Herbig. Episcopus est, Smolænensis, Cæsaropolitanus, Alectryopolitanus.

Sub Hadrianopolitano Metropolitano in Hæmimonte sunt Suffraganei, Sezopolitanus, Agathopolitanus, Debelti, Trabizyæ, Cerabi, Buccelli,

celli, Pröbati; Scopelli, Brysensis, Bulgarophy-  
gensis, Tzoidensis.

Sub Hierapolitano Metropolitano in Phry-  
gia Cappadociana existunt Suffraganei, Metellopo-  
litanus, Autudensis, Mofynensis, Phobensis, An-  
cyranus, Synaensis, Tiberiopolitanus, Canen-  
sis, Zanensis.

Sub Schmyrnenfi Metropolitano in Asia Suf-  
fraganei numerantur, Phocæ, Magnesiæ, Anelii,  
Clazomenius, Sofandrius, Archangelinus, Pe-  
træ.

Sub Ammoriano Metropolitano in Phrygia  
notantur Suffraganei Philomilii, Docimii, Cla-  
nei, Polybotanus, Pissæ.

Sub Camacchiæ Metropolitano in Armenia  
observantur Suffraganei Kelzenensis, Arabra-  
censis, Barzanissæ, Meli, Romanopolitanus, Tu-  
tilæ, Amgeli; quem Titulum habet, Joannes  
Casimirus Röls, Suffraganeus Augustanus.

Sub Cotyajo Metropolitano in Phrygia sunt  
Suffraganei, Sporæ, Conensis, Gajacomensis,  
Tricaliensis; cujus Ecclesiam habet C. Pappus de  
Drazberg, Decanus & Suffraganeus Constantien-  
sis. Sub Cretensi, sunt Cancensis, Rittemensis,  
Sirensis, Cherronesis, Mellipotamensis, Arca-  
diensis, Cytamensis, Arzensis.

Sub Mytilensi Metropolitano in Lesbo Suf-  
fraganei sunt Erißi, Teacedi, Berbinensis, Per-  
perinæ, Marmaritzanorum.

Sub Neopatreñfi Metropolitano in Hellade  
reperiuntur Suffraganei Gazalorum, Cutziagri,  
Sibiçti, Barianæ.

Sub Kelzenensi Metropolitano Suffraganei  
sunt Tomenfis, Chatzerunensis Lycopotamiæ,  
Cort;

Cortzensis, Mastrabatzi, Chuitensis, Toparchi-  
us, Ambræ, Tutarensis, Marmentiezuris, Mat-  
ziertæ, S. Nicolai, Evæ Deiparæ, Artzesij siue  
S. Nicolai, Artzizæ, Amucii, Percinensis,  
S. Georgii, Ostanis, S. Elyssæi, Sedracæ, Dei-  
parapolis.

Sine Suffraganeis Sequentes sunt Metropoli-  
tani, Chalcedonensis, Princeps Bythinæ; Seleu-  
ciensis, Eichaitensis, Amastritus, Chonenfis,  
Cöloniensis, Thebæ, Seræ, Pompejopolis, Ros-  
sæ, Alanæ, Æni, Tiberiopolis, Achajæ, Cerasi,  
Nacoliæ in Phrygia, Germanicæ, Madytæ,  
Apamææ, Basilei, Drystræ, Nazianzi, Corcyræ,  
Abydi, Methymnæ, Christianopolis, Rusii, La-  
cedemoniæ, Naxiæ, Attaliæ, Seleuciæ, Bizyæ,  
Leontopolis, Maronæ, Germiæ, Arcadiopolis,  
Parii, Mileti, Præconesi, Selybriæ, Chio, Cyp-  
sellæ, Nice, Selge, Gerson, Garellæ, Brysis,  
Dercos, Carabizyæ, Lemno, Leucas, Mistheæ,  
Cudræ Soderópolis, Pedachtoæ, Germæ, Bos-  
phorus, Corradii, Heroinæ, Carpathi, Mesem-  
briæ, Gothiæ, Aphros, Argos.

Metropolitanos 10. Patriarchæ Alexandrino  
subiici ex actis 1. Conc. Chalced. clarè colligitur:  
nam ibi dicitur; igitur & tua Sanctitas, sumptis  
10. Reverendissimis Metropolitanis Episcopis,  
qui sub tua degunt Diœcesi, & aliis similiter 10.  
Sanctis Episcopis, Kalendis Augusti, Ephesum  
Metropolim Asiæ convenire festinet. Nihilomi-  
nus nomina dictarum Sedium invenire non potui;  
solum, quod de ipsa Alexandria, egregia Civita-  
te Egypti, muris, ædificiis, & universa hominum  
multitudine decorata, sub Rege Babylonie con-  
stituta, nonnihil loquatur *Vitriacus* l. 3. *Histor.*  
Hic.

Hierosolym, In illa Urbe plures sunt Ecclesie Christianorum, & maximè illa S. Marci, quia in illa Marcus Evangelista Evangelium scripsit, & ibi Martyrium sumpsit, & locum Sepulturæ: Corpus autem postea Venetias translatum fuit,

Ab Alexandria ad novam Babyloniam, & magnum Cairum, seu Memphim unitam, & maximam civitatem super Nilum, 3. sunt Diætæ per terram, sex per aquam. V. *Sanatus* l. 3. p. 14. c. 12. distincta est ab illa Babylonia super fluvium Cobar, ubi regnavit Nabuchodonosor Rex Babyloniæ, in quo fuit turris Babel: & hæc deserta dicitur, & distat à nova Babylonia per 30. diætas: distincta etiam est ab alia Babylonia Ægypti, sita supra Nilum, in qua regnavit Pharao, distans à nova Babylonia per 5. milliaria: & hæc quoque destructa. Damiatæ, clavis totius Ægypti, 3. diebus à nova Babylonia distat, quam tamen munitione, cum Alexandria, Thanasio, & cunctis Ægypti civitatibus superat. A Damiatæ sunt 8. Diætæ per desertum usque ad Montem Sina, ubi quiescit Corpus B. Catharinæ Virginis; quem locum cum Monachis ejusdem loci in magna veneratione tenent Sarraceni, & ibi habitat Syncellus, seu Græcus Episcopus, Metropolitanus Petracensi subditus.

Cæterum insignia Ægypti Oppida olim fuerunt Antinoe Urbs Episcopalis, Arsinoë, Sais, Memphis, Syene, Bubastis, Elephantis, Thebæ, Pelusium, Canopus, Bolhis, Sebennis, Pathmis, Mendes, V. *Mela* l. 1. aliàs Ætiopia sub Patriarcha Alexandrino est. V. *Damianus Gœsius*, Lusitanus; *Franciscus Titelmannus*; item Canones Arabici Concilii Nicæni.

Apud

Apud *Guilielmum Tyrium* lib. 14. de Bello Sa-  
cro cap. 12. Sedes Metropolitanæ 13. Patriarchæ  
Antiocheno primis Sæculis subditæ recensentur.  
Hodiè Patriarcha Antiochiæ est; Gibertus Borro-  
mazus, Mediolanensis.

Sub Metropolitanò Tyri sunt Suffraganeatus  
13. Porphyreon, Arce, Ptolomais, Sidon, Sa-  
repte, Biblus, Aradus, Tortosa, Panaas, Ara-  
chle, Moraclea, Vitria, Tripolis.

Sub Tarsensi Metropolitanò Episcopatus  
quinque sunt, Sebaste, Malpus, Mallos, Thebe,  
Corycus, Podandus. Tarsus D. Pauli Apostoli  
patria: & Titulum illum hodiè obtinet, Hiero-  
nymus Archintus, Nuntius Apostolicus ad M.  
Ducem Hetruriæ.

Sub Metropolitanò Edeffæ 11. sunt Suffragan-  
nei, Berthæ, Constantiæ, Carron, Marcopolis,  
Serogenæ, Thelmaron, Himeriæ, Cercejæ, Bau-  
faron, Callinicus, Valentia novæ. Edeffa, Urbs  
est Mesopotamiæ nobilissima, ultra Euphratem,  
fluvium sita. Incolis dicitur *Orfa*, vel *Raba*; sicut  
& Tarsus, incolis Terasa, Ciliciæ Urbs, non  
procul à mari. V. *Vitriacus* cap. 31. Adrich. f. 83.

Sub Epameensi Metropolitanò, Episcopa-  
tus 7. sunt: Epiphaneæ, Seleucobelæ, Ptolomæo  
Seleucia ad Belum; Lariffa, Balaneos, *Tyrio* &  
*Vitriaco* Valania, Mariame, Rophaneos, Are-  
thusa.

Sub Bostrensi Metropolitanò existunt Suffra-  
ganeatus 19. Cerassos, Philadelphia, Adraon,  
Midanon, Auftondonos, Dalmundon, Zaron-  
niæ, Erre, Theve, Eritime, Constantiæ, Paren-  
bole, Dionysia, Cuanathon, Maximopolis, Phi-  
lippopolis, Christopholis, Neelon, Lureæ.

Sub

Sub Hierapolitano Metropolitanano 8. sunt Suffraganeatus ; Zeugma , Surron , Barbalis , Neo Cœfarea , Perre , Orimon , Doliche , Europe .

Sub Anazarbensi Metropolitanano Suffraganeatus 9. habentur , Epiphanea , Alexandros , Irenopolis , Cambyfopolis , Flaviopolis , Rufus , Castabale , Ægas , Sigea .

Sub Seleuciensi Metropolitanano Suffraganeatus sunt 24. Claudiopolis , Diocœfarea , Orope , Dalifandus , Sebela , Calendenis , Anemorios , Tityopolis , Lamos , Antiochia parva , Nephelias , Ciftra , Selenunta , Orape , Philadelphia parva , Irenopolis , Germanicopolis , Musbada , Domitiopolis , Sbidâ , Zenonopolis , Adraffus , Milte , Neapolis .

Sub Metropolitanano Damasceno , 9. Suffraganeatus numerantur , Aule , Palmyrus , Laodicea , Euroea , Chomocha , Jabruda , Danabe , Caradea , Arlane , Suracine .

Sub Amida Metropolitanano 7. Suffraganeatus continentur , Iline , Valentine , Arsamofata , Sophine , Cithacis , Cepha , Zeugma .

Sub Sergiopolitano Metropolitanano sunt Suffraganeatus 5. Zenobias , Orifon , Erigene , Oragizon , Agrippias .

Sub Theodosiopolitano Metropolitanano 7. sunt Suffraganeatus , Ortrus , Maznune , Maurocastrum , S. Mariæ , Axiere , Tarutza , Polytimus .

Sub Emessensi Metropolitanano habentur Suffraganeatus 4. Arce , Marcopolis , Benethale , Armenia .

Metropoles autocephalæ , seu per se Subsisten-

Q

sten-

stentes hic 9. sunt, juxta M. S. Codicem græcum Cardinalis Sirleti. Berytus, Heliopolis, Laodicea Syriæ, Samosata, Cyrus, Martyropolis, Mospuestia, Adana, & Pompejopolis,

Archi-Episcopatus similiter 12. autocephali sunt, Beroea, Chalcis, Gabala, Seleucia, Piergia, Anazarda, Paltus, Gabula. Germanicea, Salamias, Barcuffos, Lassos, Anabagatha; quæ nomina vocabulis, patriæ linguæ reddidit *Leonardus Abel*, Episcopus Sidoniensis, qui à Gregorio XIII. P. M. in Orientem anno 1583. missus fuerat.

Præter dictos Metropolitanos, Archi- & Episcopos, sunt & Catholici, seu Primates duo, Romagyreos, & Irenopoleos, Patriarchæ Antiocheno subjecti, Maronitarum Patriarcha, titulum Patriarchæ Antiocheni ambit-

Habet Hierosolymitanus Patriarcha quosdam Episcopos Suffraganeos sibi nullo mediante subiectos, Scilicet Bethlemitanum anno 1110. per Paschalem II. institutum. Ebronensem, alias S. Abrahami: & Liddensem, sive S. Georgii. Addit *Vitriacus* c. 53. multas alias esse Civitates, quæ licet ante tempora Latinorum, proprios haberent Episcopos Surianorum, & Græcorum; Latini tamen ob multitudinem, & paupertatem eorum, ne dignitas Episcopalis vilipenderetur, plures Ecclesias Cathedralis, & Civitates uni Cathedrali subjecerunt. Cujusmodi erat Capetolias, Ascalon, Antædon, Ælianum, Eryndeles, Aphra, Diocletianopolis, Diopolis, Eleuteriopolis, Joppe, Gaza. Videatur *Miræus* in notitia omnium Episcopatum, *Choppinus* in Policia Sacra lib. II. t. 4. §. 20. *Sanutus*, *Torsellus* l. 3. secret. fidel. p. 7. c. 2.

Ccc.

Cæterum Catalogus, ac Series Patriarcharum Hierosolymitanorum, uti & Constantinopolitanorum, Alexandrinorum, & Antiochenorum! Videatur apud *Onuphrium* in Chron. Eccles.

Archi-Episcopatus cum Suffraganeis, unicus remansisse videtur, videlicet Nazaranus, cui subest Syncellus, seu Suffraganeus Tyberiadis in Galilæa, & hunc Titulum 16. Martii in Consistorio contulit Clemens XI. P. M. Danieli Josepho de Mayern, Suffraganeo Pragensi, anno 1712.

Archi-Episcopatus Petracensis, cum Suffraganeo Montis Sinai, translatus est ad Patriarchatum Alexandrinum; & Tyrensis, ad Antiochenum; Cæsariensis, ad Constantinopolitanum, sub quo Cæsariensi, est Suffraganeus Sebastensis.

Hierosolymis, secundum à Templo Salomonis locum sibi vindicat Ædes Præsentationis; Cœnobium FF. Minorum eminet in monte Sion, nomine S. Salvatoris, juxta muros Urbis; ubi duo conclavia pro excipiendis Peregrinis, quibus ut advenerint, pedes abluuntur à Franciscanis. Hi vero, cum 5. in Bethlehem, & aliis 3. Sanctissimo clausis Sepulchro, 24. sunt, qui deducunt Peregrinos, ac loca sacra indigitant. Constantinopolis capta fuit à 1453. à Mahomete, & nobile S. Sophiæ Templum, Justiniani Cæsaris opus, nongentis quondam Sacerdotibus celebratum in Mosquejam conversum fuit: Adfunt nihilominus hodiè PP. Societatis Jesu, & alii Missionarij.



# I N D E X

## Omnium Archi- & Episcopatum, Patriarchatus Romani.

*In LLBRO I. contentorum, usque ad folium 229.  
Reliqui Archi- & Episcopatus aliorum Patriarchatum, Vid. in LIBRO II.  
incipiendo à folio 230. usque ad finem.*

Abbellinum, 114.	Agria, 220.
Aberdonia, 225.	Agrigentum, 131.
Aboa, 227.	Alachdum, 226.
Abula, 169.	Alatrium, 6.
Accia, 75.	Albanum, 87.
Accium, 170.	Alba, 64.
Acernum, 103.	Alba, 174.
Acerræ, 89.	Albaraticum, 171.
Achadum, 226.	Albinga, 75.
Acheruntium, 98.	Albium, 148.
Adiacium, 59.	Albincimilium, 65.
Emonia, 81.	Alecta, 157.
Æfemia, 91.	Alenium, 87.
Æfium, 6.	Aleria, 60.
Agatha, 155.	Aletium, 121.
Aginnum, 151.	Alexandria, 65.

Ale-

Alexanum, 121.	Aquipendium, 26.
Algarbia, 175.	Aquila, 9.
Algerium, 136.	Aquileja, 79.
Alifia, 115.	Aquilonia, 97.
Almaria, 170.	Aquinum, 10.
Almizum, 87.	Araufium, 162.
Amalphis, 101.	Arbe, 87.
Amathus, 87.	Arborea, 135.
Ambianum, 147.	Ardachadum, 226.
Amelia, 6.	Arelate, 162.
Amiternum, 9.	Aretium, 10.
Ampuria, 135.	Argentina, 186.
Anagnia, 7.	Arhusa, 227.
Ancona, 7.	Arianum, 115.
Andreopolis, 225.	Ariminum, 44.
Andrium, 112.	Ariguipum, 228.
Andros, 88.	Arlane, 141.
S. Angeli Lomb. 96.	Archmachanum, 226.
Angelopolis, 228.	Arosia, 227.
Angolum, 98.	Arvernum, 149.
Angra, 176.	Arzus, 87.
Anicium, 150.	Asaphum, 225.
Ansanum, 95.	Asculum, 11.
Ansloja, 227.	Asculum, 116.
Antibarum, 87.	Assisium, 11.
Antiquara, 228.	Astium, 66.
Antivirum, 87.	Asturica, 169.
Antverpia, 214.	Atala, 12.
Apamia, 163.	Athenæ, 88.
Aprutium, 8.	Atinum, 92.
Apta, 157.	Atrebatum, 217.
Aquæ Sextiæ, 157.	Aturum, 154.
Aquæ Stadeliorum, 66.	Audomarum, 172.
Aquæ Trab. 153.	Aversa, 12.

Ave

Avenio, 164.	Bergomum, 67.
Augusta Em. 171.	Bertinorium, 47.
Augusta Præc. 78.	Bifacium, 97.
Augusta Vind. 187.	Bitiniarum, 131.
Aulo, 88.	Bisuntium, 210.
Aurelianum, 145.	Bisacium, 96.
Auscium, 153.	Bitectum, 107.
Aufona, 172.	Bitera, 155.
Autifiodorum, 144.	Bituntum, 107.
Autricum, 145.	Biturica, 149.
Auximum, 12.	Bliminium, 39.
Bacchovium, 224.	Bobium, 75.
Bachum, 220.	Bononia, 148.
Bahja, 176.	Bononia a. 39.
Badojacum, 169.	Bosna, 220.
Bajocasses, 139.	Bova, 125.
Bajona, 155.	Bracara, 175.
Baleares, 170.	Brandenburgum, 212.
Balneoregium, 13.	Brasilia, 176.
Bamb-rga, 179.	Brechinium, 225.
Bangora, 225.	Brema, 213.
Barbastrum, 171.	Briocopolis,
Barcinona, 172.	Bristolium, 225.
Barium, 106.	Brixia, 67.
Basilea, 210.	Brixina, 209.
Bathonia, 225.	Brugæ, 215.
Bearnium, 155.	Brumacum, 76.
Bedum, 87.	Brundisium, 120.
Belcastrum, 129.	Buduanum, 87.
Bellicium, 211.	Burdigala, 151.
Bellovacum, 147.	Burgum a. 168.
Bellunum, 80.	Burgum S. Don. 40.
Beneventum, 113.	Burgum S. Sep. 57.
Berga, 227.	Buscumducis, 216.

Caballionum, 138.	Carthago n. 228.
Cabillio, 165.	Caristium, 88.
Cadurcum, 149.	Casale, 68.
Cæsar Augusta, 171.	Casanum, 125.
Cæsenæ, 45.	Casenum, 224.
Cajeta, 14.	Caserta, 92.
Calaguris, 168.	Cassera, 229.
Calaris, 135.	Cassilium, 226.
Calenum, 91.	Castella auri, 228.
Callium, 52.	Castellum maris, 94.
Calvium, 92.	Castellaneta, 123.
Cameneçia, 223.	Castrum, 225.
Cameraçum, 216.	Castrum, 148.
Camerinum, 14.	Castrum, 135.
Caminium, 221.	Castrum, 121.
Campania, 103.	Castrum, 15.
Camplum, 8.	Catacum, 126.
Canadium, 220.	Catalaunum, 146.
Canariæ, 170.	Catana, 134.
Candida Casa, 226.	Caranum, 226.
Cannæ, 110.	Catharum, 107.
Canovium, 88.	Cava, 16.
Cantuaria, 225.	Caurium, 169.
Capitis Viridis, 176.	Celfona, 172.
Caprea, 101.	Geneda, 80.
Capua, 91.	Cenomanum, 141.
Caputaquium, 104.	Cephalenia, 87.
Carcassum, 156.	Cephaloidis, 132.
Cariacum, 129.	Ceraunia, 87.
Carinolum, 92.	Cerentia, 129.
Carleolum, 225.	Cervium, 47.
Carnorum, 145.	Chelma, 223.
Carpacium, 87.	Chiappa, 228.
Carpentoraçte, 165.	Chiemium, 209.

Ci-

Ciceſtria, 225.	Conqua, 167.
Cingulum, 12.	Conſentium, 123.
Ciſlaricum, 158.	Conſtantia Germ. 189.
Citizum, 212.	Conſtantia Gall. 140.
Civitas Caſtelli, 36.	Conſoranium, 154.
Civitas Caſtellana, 15.	Convena, 154.
Civitas Cori, 228.	Converſa, 108.
Civitas Ducalis, 16.	Corcagia, 226.
Civitas Nova, 81.	Corcyra, 87.
Civitas plebis, 15.	Corduba, 167.
Civitas R. 228.	Coriatum, 129.
Civitas Rod. 169.	Coriſopitum, 142.
Clocheria, 226.	Cornetum, 26.
Clodia, 86.	Corona, 88.
Clonſerta, 226.	Cortiza, 224.
Cluanum, 226.	Cortona, 17.
Clugium, 86.	Cotronia, 126.
Cluſium, 60.	Coventria, 225.
Cochinum, 226.	Craccovia, 221.
Collis, 57.	Cranganora, 227.
Colocium, 220.	Crapula, 86.
Colonia, 201.	Crema, 40.
Columna, 224.	Crojum, 87.
Comaclum, 47.	Crotanium, 126.
Compoſtella, 169.	Cuba, 228.
Compa, 96.	Culma, 223.
Comum, 81.	Cuma, 88.
Conceptionis, 228.	Cuperfanum, 108.
Concordium, 81.	Curium Germ. 191.
Condate, 141.	Curium Pol. 223.
Condomium, 152.	Curium Dal. 87.
Congum, 176.	Cuſca, 228.
Conimbría, 176.	Daventria, 218.
Ceneria, 226.	Deria, 226.

Der;

Derpatum, 223.	Famagusta, 87.
Dertona, 69.	Fanum Fort. 18.
Dertusa, 172.	Farum, 86.
Dia, 160.	Faventia, 46.
Diaulia, 88.	Feltria, 82.
Dinia, 161.	Feretrum, 53.
Dominicopolis, 228.	Ferna, 226.
Dromora, 226.	Ferraria, 47.
Duacum, 226.	Ferrentium, 18.
Dublinium, 226.	Fesulæ, 57.
Dulcinium, 87.	Ficode, 45.
Dumblanum, 225.	Fideipolis, 229.
Dunckelda, 225.	Firmum, 49.
Dunckeranum, 226.	Florentia, 56.
Dunelmum, 225.	Floropolis, 150.
Dunum, 226.	Formium, 14.
Durracum, 87.	Forum Julium, 158.
Ebora, 175.	Forum Livii, 47.
Eboracum, 225.	Forum Popillii, 47.
Ebrodunum, 160.	Forum Sempronii, 53.
Ebroicum, 139.	Fossanum, 78.
Eduum, 137.	Frequentum, 114.
Ejatera, 87.	Frisinga, 207.
Eichstadium, 193.	Fulgineum, 19.
Elium, 225.	Funchalum, 176.
Elna, 172.	Fundum, 20.
Elonum, 226.	Furconium, 9.
Engolismum, 151.	Gades, 170.
Enilium, 26.	Gallesium, 15.
Eporedia, 77.	Gallipolis, 122.
Eugubium, 17.	Gandavum, 215.
Euripus, 88.	Garzala, 87.
Exonia, 225.	Gassarum, 137.
Falera, 15.	Geneva, 159.

R

Ger-

Gerlandia, 223.	Hildesum, 195.
Gerundia, 172.	Hispalis, 169.
Geruntia, 129.	Holana, 227.
Giennium, 169.	Horta, 15.
Glandeva, 161.	Humanatum, 7.
Glasum, 225.	Hydruntum, 121.
Glendelacum, 226.	Hyporegium, 77.
Gloscestria, 225.	Jacca, 171.
Gnesna, 221.	Jacobipolis, 176.
Goa, 227.	Jadera, 87.
Gradum, 85.	Janua, 74.
Granatum, 170.	Jaurinum, 120.
Grassa, 161.	Igditanum, 175.
Gratianopolis, 159.	Ilerida, 172.
Gravina, 99.	Imola, 48.
Gronelandia, 227.	Interamna, 20.
Groninga, 218.	Insulae H. 226.
Grossetum, 61.	Insula, 129.
Gruma, 104.	Joannis I. 228.
Gurcum, 209.	Jobum, 87.
Hadria, 31.	Ipra, 215.
Hadria, 44.	Ischia, 90.
Halberstadium, 195.	Jucatramum, 228.
Hamburgum, 213.	Juliomagus, 141.
Hammara, 227.	Justopolis, 135.
Havelburgum, 212.	Justinopolis, 82.
Helenum, 172.	Juvenacum, 108.
Helium, 225.	Kildaria, 226.
Helvacum, 176.	Kilkenna, 226.
Herbipolis, 195.	Kilmora, 226.
Herefordia, 225.	Kiovia, 223.
Herlema, 218.	Labacum, 182.
Hermannopolis, 220.	Lactora, 153.
Hieracum, 126.	Lancianum, 95.

La-

Laquedonia, 97.  
 Lavinum, 117.  
 Lascarum, 155.  
 Lavantum, 209.  
 Laudum, 70.  
 Laudunum, 147.  
 Lavellum, 109.  
 Lavicanum, 5.  
 Lauretum, 21.  
 Lausanna, 211.  
 Lebusia, 221.  
 Legio, 166.  
 Lemecum, 175.  
 Lemovicum, 149.  
 Leodium, 203.  
 Leonis Civ. 129.  
 Leopoldis, 53. 223.  
 Leovardium, 218.  
 Leria, 176.  
 Lessum, 135.  
 Lexovium, 140.  
 Lichfeldia, 225.  
 Lima, 228.  
 Limerium, 226.  
 Lincolnia, 225.  
 Lincopia, 227.  
 Lingonium, 137.  
 Lipara, 133.  
 Lisium, 87.  
 Lismora, 226.  
 Litomericum, 219.  
 Litterum, 102.  
 Lodevum, 156.  
 Lodra, 227.  
 Lombardia, 164.  
 Londinium, 225.  
 Lubeca, 213.  
 Lucca, 22.  
 Luceoria, 221.  
 Luceria, 117.  
 Lucionum, 152.  
 Lucus, 169.  
 Lugdunum, 136.  
 Lumbricum, 226.  
 Luna, 22.  
 Lundum, 227.  
 Macaum, 227.  
 Maceratum, 49.  
 Machoatum, 228.  
 Magalona, 143.  
 Magdeburgum, 211.  
 Majorca, 170.  
 Malaca, 170.  
 Malacum, 227.  
 Malleacum, 152.  
 Manfredonia, 111.  
 Manilia, 229.  
 Mantua, 23.  
 Marcatum, 87.  
 Marcopolis, 23.  
 Marianum, 75.  
 Marficum, 104.  
 Marsum, 24.  
 Martoranum, 124.  
 Massa, 61.  
 Massalubrum, 94.  
 Massilia, 162.  
 Matifconum, 137.  
 Matera, 98.  
 Mauriennium, 160.

R 2

Ma-



Mazera, 131.	Mons Pelofus, 27.
Mechlinia, 214.	Mons Pessulanus, 157.
Mediolanum, Arch. 62.	Mons Politianus, 28.
Mediolanum E. 151.	Mons Regalis A. 133.
Medum, 226.	Mons Regalis, E. 78.
Melda, 145.	Mons Viridis, 110.
Meliaporum, 227.	Moravum, 225.
Melita, 132.	Mutilla, 123.
Melphitum, 24.	Mutina, 41.
Melphium, 24.	Muranum, 97.
Merseburgum, 211.	Murcia, 167.
Messana, 132.	Namurcum, 217.
Meta, 200.	Nangafacum, 227.
Mexieum, 228.	Nannetum, 142.
Middelburgum, 218.	Narbona, 155.
Milita, 25.	Narnia, 29.
Mimatium, 150.	Naulum, 76.
Minda, 205.	Naumburgum, 212.
Mindonia, 169.	Navum, 228.
Minervia, 109.	Nazarenum, 110.
Miniatis, 57.	Neapolis, 88.
Minorium, 102.	Nemausus, 156.
Mirapicum, 163.	Neocastrum, 127.
Miranda, 175.	Neostadium, 178.
Misnia, 211.	Nepeta, 29.
Miturnum, 14.	Neritonum, 29.
Moguntia, 184.	Nicium, 161.
Monasterium, 204.	Nicosia, 87.
Monopolis, 26.	Nicoterium, 127.
Mons Albanus, 163.	Nidrosia, 227.
Mons Altus, 51.	Nitrium, 220.
Mons Corbinus, 120.	Nivernum, 144.
Mons Faliscus, 26.	Nona, 86.
Mons Ilcineus, 27.	Nola, 90.
Mons Maranus, 117.	Novaria, 70.

No-

Noviomagum, 147.  
 Novogardia, 224.  
 Nuceria, 30.  
 Nuceria, Pag. 104.  
 Nuscum, 105.  
 Olerum, 154.  
 Olsinium, 226.  
 Olomucium, 180.  
 Oppidum, 8.  
 Oppidum, 127.  
 Oria, 169.  
 Oriolum, 171.  
 Ortona, 95.  
 Ortum, 88.  
 Osca, 171.  
 Ostia, 223.  
 Osnabrugum, 205.  
 Ostorium, 226.  
 Ostia, 3.  
 Ostunum, 120.  
 Othonia, 227.  
 Oretum, 166.  
 Oxoma, 167.  
 Oxonia, 225.  
 Pactum, 133.  
 Paderborna, 197.  
 Pampelona, 168.  
 Panormum, 131.  
 Papia, 30.  
 Papulum, 164.  
 Parentium, 82.  
 Parisii, 145.  
 Parma, 42.  
 Passavium, 206.  
 Patavium, 83.

Pennenum, 31.  
 Perugia, 31.  
 Petracorium, 152.  
 Petroburgum, 225.  
 Philippina Insul., 229.  
 Pictavium, 152.  
 Pientium, 32.  
 Pifa, 58.  
 Pifaurum, 54.  
 Pistorium, 58.  
 Pitinum, 83.  
 Placentia Hisp. 169.  
 Placentia Ital. 42.  
 Plocum, 221.  
 Plonatum, 135.  
 Pola, 84.  
 Policastrum, 105.  
 Polymnianum, 109.  
 Pomesanum, 223.  
 Pontium, 156.  
 Populonium, 61.  
 Portalegrum, 176.  
 Portugallum, 175.  
 Portus, 3.  
 Posnania, 221.  
 Potentia, 99.  
 Præmisium, 223.  
 Prænceste, 4.  
 Praga, 219.  
 Privernum, 35.  
 Puteoli, 90.  
 Quadalaxum, 228.  
 Quadimala, 228.  
 Quadium, 170.  
 Quardia Alfc, 116.

Quar.

Quardium , 175.	Salernum , 102.
Quaxaca , 228.	Salisburgum , 206.
Quinque Ecclesiū , 220.	Salisburyum , 225.
Raceburgum , 213.	Sarlatum , 153.
Ragufium , 87.	Salmantica , 169.
Rapollonum , 24.	Salona , 87.
Ravellum , 32.	Salutium , 33.
Ratisbona , 208.	Sanadrium , 87.
Ravenna , 43.	Sannitium , 161.
Reatum , 32.	Sapata , 87.
Recanetum , 33.	Sarlatum , 153.
Redonum , 141.	Sarnum , 105.
Reginæ Græcium , 219.	Sarzana , 22.
Rejum , 157.	Sassina , 48.
Revalium , 223.	Satrianum , 97.
Rhegium , a. 125.	Savona , 71.
Rhegium , 43.	Scala , 32. 102.
Rhemi , 146.	Scalbolta , 227.
Riga , 223.	Leccovium , 209.
Ripa Tranfonis , 51.	Sedunum , 78.
Ripa , 227.	Segnium , 86.
Rivum , 164.	Segontia , 167.
Roffum , 225.	Segovia , 167.
Roma , 1. 2.	Senæ , 60.
Roscomium , 226.	Senogallia , 54.
Roschildium , 227.	Severinæ , a. 128.
Roffanum , 124.	Severini , 51.
Rostovium , 224.	Severi , 118.
Rotomagum , 138.	Septempeda , 51.
Rubum , 110.	Setinum , 35.
Ruremundum , 216.	Signium , 33.
Rutenum , 149.	Silvaducis , 216.
Sabinum , 4.	Silvium , 175.
Sagona , 60.	Sipontum , 111.
Sajum , 139.	Sirmium , 220.

Sle;

Slesvicum, 227.	Theate, 94.
Smolefeskum, 224.	Thomapolis, 176.
Sora, 34.	Tiburium, 35.
Sorium, 135.	Tinga, 175.
Spalatum, 86.	Tiphernum, 36.
Spira, 197.	Tolentinum, 49.
Spoletum, 34.	Toletum, 167.
Squillacum, 128.	Tolonum, 162.
Strigonium, 220.	Tolosa, 163.
Strongolum, 129.	Torcellum, 86.
Suana, 62.	Tornacum, 217.
Sverina, 213.	Traguria, 86.
Sveffa, 92.	Transylvania, 220.
Sveffionum, 146.	Tranum, 112.
Sulcitanum, 135.	Trecora, 143.
Sulmo, 37.	Trecum, 144.
Surrentum, 92.	Treviris, 200.
Susdalia, 224.	Tricaria, 99.
Sutrium, 29.	Tricastinum, 162.
Sylvanectum, 147.	Tridentum, 181.
Syracufum, 134.	Trivicum, 119.
Tarantasia, 79.	Troja, 36.
Tarbium, 154.	Tropeja, 128.
Tarentum, 122.	Tuamum, 226.
Tarvisinum, 84.	Tuda, 169.
Taurinum, 77.	Tudertum, 36.
Taxcalum, 228.	Tullum, 200.
Telefia, 118.	Turiasonum, 171.
Teramum, 8.	Turonum, 140.
Tergefte, 84.	Turritanum, 135.
Termulum, 119.	Tusculum, 5.
Terra alba, 135.	Tutelum, 150.
Terracina, 35.	Vabrinum, 150.
Terracona, 171.	Vaccium, 220.
Theanum, 92.	Vadum, 55.

Va

Valentia, 170.	Vilna, 221.
Vallisoleum, 167.	Vinda, 221.
Valva, 37.	Vitum, 175.
Vapincum, 158.	Viterbum, 38.
Varadinum, 220.	Vivarium, 160.
Varmia, 221.	Uladislavium, 221.
Vasatum, 154.	Ultrajectum, 218.
Vaurum, 164.	Ulyssipona, 176.
Vencium, 161.	Umbriatum, 130.
Venetia, 85.	Volaterra, 38.
Venetum, 142.	Vologda, 224.
Veliternum, 3.	Uratistavia, 178.
Venafrum, 92.	Urbanium, 55.
Vercella, 72.	Urbium, 52.
Venusium, 100.	Urbs Vetus, 38.
Verda, 199.	Urgellum, 172.
Verdunum, 200.	Urita, 123.
Verona, 84.	Ufella, 135.
Verulum, 37.	Vulturaria, 119.
Vesprinum, 220.	Uxentum, 122.
Vesta, 112.	Wallum, 225.
Vicentia, 85.	Watterfardum, 226.
Vicum Aquil, 92.	Wiburgum, 227.
Vicum Catal, 172.	Wintonium, 225.
Vienna A. 159.	Wormatia, 199.
Vienna E. 177.	Ypsalium, 227.
Viglevanum, 73.	Zagrabria, 220.
Viglium, 113.	Zamora, 169.
Vigornia, 225.	

F. I. N. I. S.

na, 220  
da, 220  
um, 175  
erbum, 17  
arium, 160  
dislarum, 220  
trajectum, 220  
piloni, 175  
abriatum, 175  
laterra, 17  
logda, 224  
arislavia, 17  
banium, 17  
binum, 17  
bis Vecus, 17  
gellum, 17  
ta, 123  
lla, 135  
teuraria, 17  
centum, 12  
llum, 225  
terfardum, 22  
urgum, 227  
tonium, 229  
rmacia, 190  
salium, 220  
rabia, 220  
nora, 160

3.

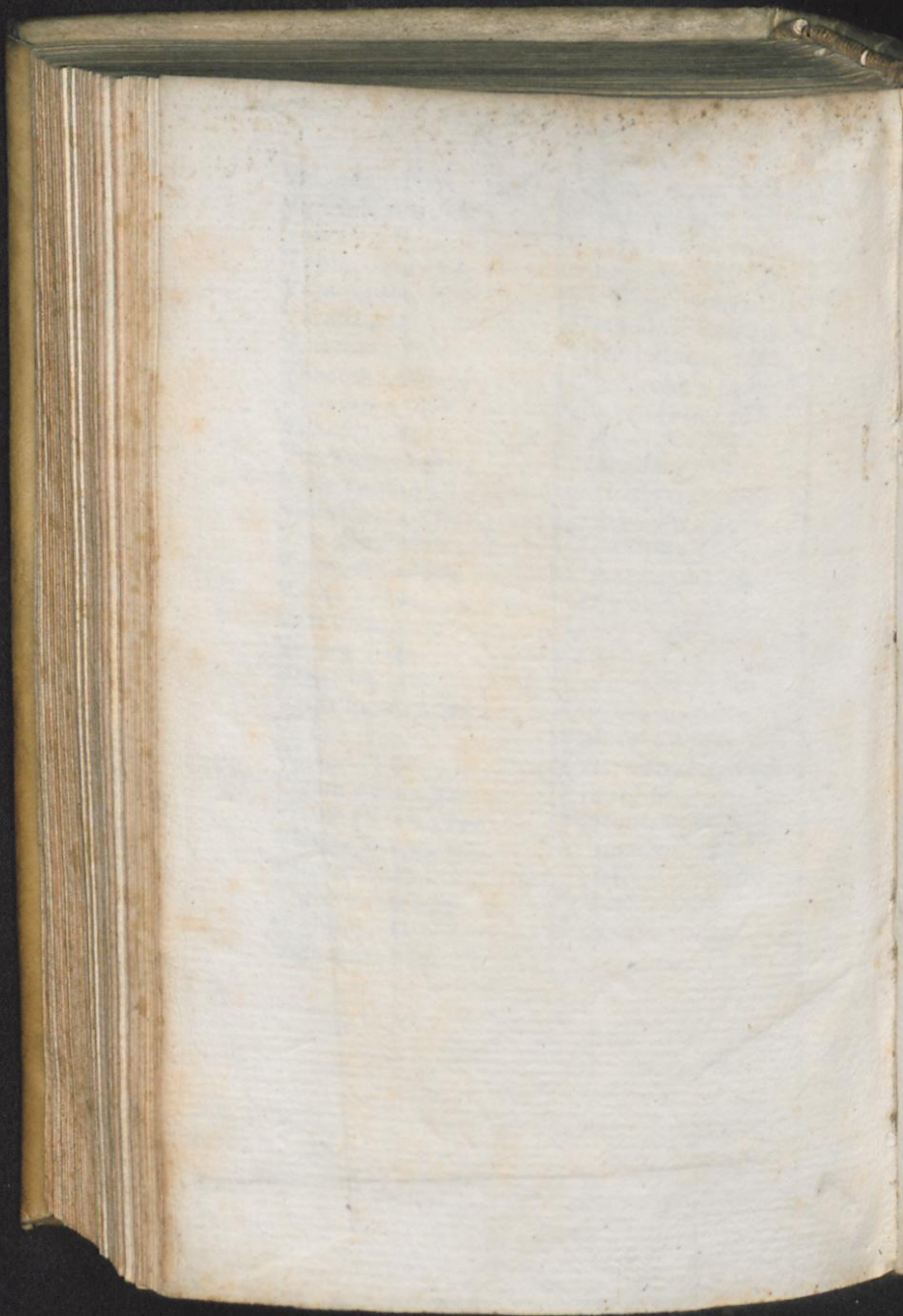

III, 1, 5



