

Universitätsbibliothek Mannheim

Antonii Galatei ... Liber de situ elementorum ...

**Ferrari, Antonio de
Fox Morcillo, Sebastián**

Basiliae, 1558

urn:nbn:de:bsz:180-digad-3027

BIBLIOTHEK
DESBILLONS
MANNHEIM

87.57

124

H 230 D 20

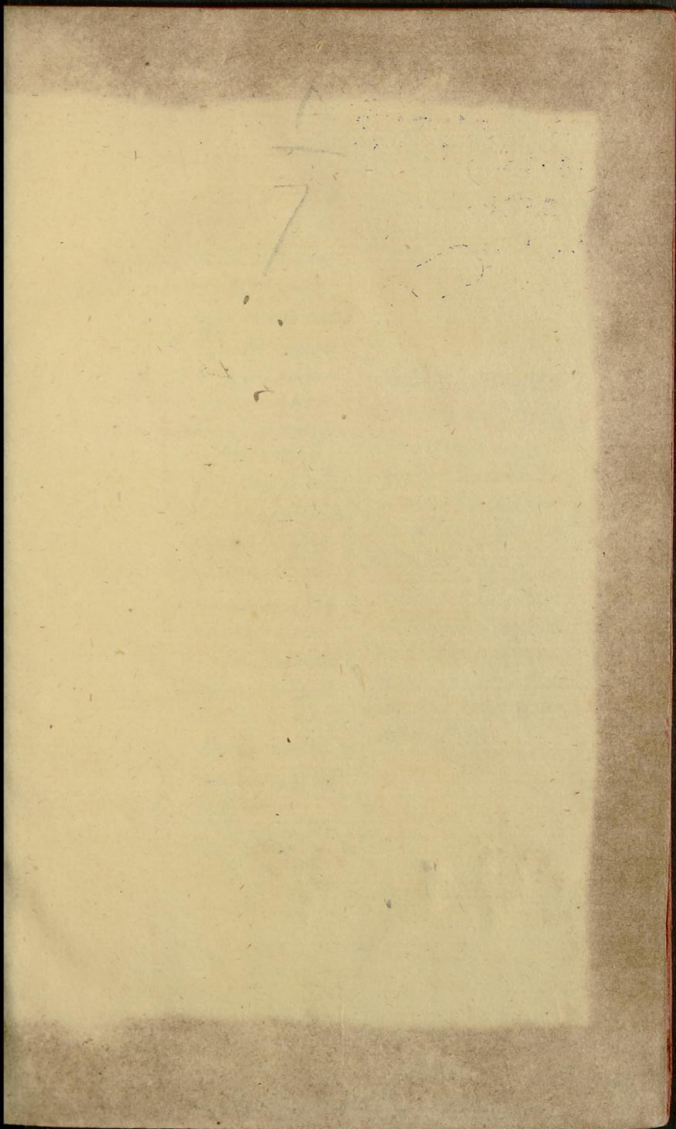

Ant. Galatei
Liber de Situ
Iapygiae. Bas.
1558. 8^o. m. 2. o
Valiere. 1783. N.
4972. 6^{ta}.

Id. de situ elem
entorum. Ib. 1558
et Iapygia. Ib.
1558. 8^o. Albin
n^o. 1631. Liber
rarus. 3 fl.

D. Ib. 1558. 8^o
Baver. 1779. Liber
rarissimus.

A. Galateus
de Situ Iapygiae
Basil. 1558. 8^o
Id. de Situ
Elementor.
Ibid. 1558. 8^o
Colbert. n^o.
14718. 1^{ta}.

Id. de Situ
Elementorum
Albin. n^o.
1631. Liber
rarus. 3 fl.

Pomponatius
de Incantationib
us. Basil. 1556.
8^o. 4. m. Burette
n^o. 7949. 1^{ta}. 10.

Quariana. to.
1. p. 202. Pompon.

4ivo ils en core
en 1520, puis qu
fut le 16 acut
de cette année
là qu'il acheva
son ouvrage
de incantatio-
nibus; et ce
fut vraisemb-
lablement peu
après la mort
que se fit à
Venise en 1523
une édition
in fol. de toutes
ses œuvres sous
la titre de
Pomponatii
opera philo-
sophica.

De incantat.
1523. 8. moucy.
n. 2109. ff.

folia, dit 1781.
Ainoine - Sala
fée, mort en 1517
age de 73 ans. moucy
ou on de lui un
excellent descript
hens de la magie.
au mot Salateo:
medeum; dont le
nom est de Ferran
mort en 1517, a 73 ans.
de son ouvrage:
1624. p. 252.

C. B.

$\frac{1}{7}$

ANTONII
GALATEI LICIEN

SIS PHILOSOPHI ET MEDICI

DOCTISSIMI QVI AETA

te magni Pontani uixit, Liber de

SITV ELEMEN-

TORVM.

Reliqua uersa pagina indicat.

Opera I.

Quirinus 1558.

BASILEAE,

PER PETRVM PERNAM,

M. D. LVIII.

De situ Terrarum:
Argonautica, siue de peregrina-
tione.
Libellus de mari & aquis.
De fluuiorum generibus.
Seb. Foxius Morzillus, de aqua-
rum generibus.



IOANNES BER-
NARDINVS BONI-
facius, Oriæ Marchio, Clarif-
simo uiro, VINCENTIO
CAPPELLO, Patri-
tio Veneto,
S. P. D.



V V M superiori-
bus diebus essem
per aliquot dies
in ista uestra incky-
ta, & felicissima
Vrbe, contigit mihi, bona fortu-
na, unam ex tuis domibus (quas
ornatissimas habes) inhabitare,
téque, mi VINCENTI, cogno-
scere. Ex cuius quidem iocundis-
sima, et suauissima consuetudine,
tātum amœnitatis, & uoluptatis
accepi, tantis à te muneribus gra-
tisq; officijs affectus fui, ut uix

istinc discedere potuerim. Dūc̄q̄
mihi, aliquibus de causis, h̄ic in
Germania degendū fuit, semper
de te, tuisq̄ præclarissimis uirtu-
tibus (ut par erat) cogitauī: conti-
nenter in mentem recurrente illa
tua humanitate, & gratissima iocun-
ditate, ita ut ægrè ferā tam diu-
tinam absentiam, peneq̄ exani-
mer, & cōtra me subinde irascar,
& exandescā, qui tam crudo pe-
ctore fuerim, Urbē tam insignē,
& nobilem, teq̄ amicum tam di-
gnū, relinquens. Verūm, si Deus
ita uolet, aderit fortasse tempus,
ut nos aliquādo reuisamus, & le-
tissimam diem, niueo lapillo desi-
gnem. Nunc cupiens uehemēter,
aliquo tādē pacto, particulam
mei amoris, & debiti officij in te,
ostendere, nec inueniens (quāuis
dilig-

diligēter etiam cogitauerim) putauī, mihi ad regionis, ubi nunc sum, dotes recurrēdum. Quumque nobilissima Basilea, inter cætera quę ei diuinitus donata sunt, in libris doctè, pulchrè, & ornatè excudēdis, principem locum sibi meritò uindicauerit, mittimus ex librorum genere munusculū: quod, licet paruum sit, tamen ex Authoris pretio, & offerētis animo, potius quàm ex chartarū numero metiēdum est. Is namq; Author fuit, qui à te (uti spero) non indoctus censebitur, à cæteris uerò doctis uiris, non uereor, quin & doctus, et disertus. Nomen illi fuit, Antonius Galateus: peritissimus in philosophia, & medicina, Græcarum, Latinarumq; literarum non ignarus. Opuscula in

scribuntur, de Situ Elementorū
 unum, alterum de Situ Terrarū.
 Existimaui tuis studijs utrumq̃
 aptum. Nam tu, uti nominis, &
 bonorū magni illius VINCE-
 NTII CAPELLI hæres es: ita etiā
 uirtutis, & ingenij. Ille sic amplif-
 simā istam Rempub. adornauit,
 sic cōsilio, prudentia, & opera suf-
 fulsit, & auxit, ut celebrem ipsius
 famam, & immortale nomen, nul-
 la unquā deletura sit obliuio. Tu
 uerò per idem iter incedens, eadē
 ferè uestigia sequens, non dubiū
 est, quin præmium quoq̃ ingens,
 & decus illius æternum sis asse-
 quuturus. Perge, Maacte uirtute,
 perge: istis namq̃ modis, & non
 alijs, petūtur sydera. Age tu, stel-
 ligero cœlo istius amplissimæ, &
 florentissimæ Reipub. adde tuū
 etiam

N V N C V P A T O R I A. 7

etiam sydus splendens & candidum. Exorna omnium ornatissimam patriam. O uerè felicem, & beatā patriam, quæ tales, & tātōs filios generas. Si nullā causam haberes aliam gloriandi (quū nulla tibi desit) Partus tui prudentissimi, & sapiētissimi uiri, ad cœlum te extollerent. Incolu mem te, felicemque Deus perpetuò seruet: tuasq; pulcherrimas dotes, & florentissimū Imperium, semper augeat, & extendat. Sint que felices VENETIAE, in dies etiam atq; etiam feliciores. Tecq; mi VINCENTI, cum modestissimis, & uenustissimis, te patredignis, pueris, & tota familia, fata semper fortunēt. Vale, ac animum meū boni cōsule. Basileæ, Calēdis Ianuarij, M. D. L V I I I.

Faint, illegible text, likely bleed-through from the reverse side of the page. The text is organized into several lines and paragraphs across the page.

ANTONII GALATEI

LICIENSIS PHILOSO-

phi & Medici præstantissimi, de Situ ele-

mentorum, ad Accium Syncerum

Sannazarium.

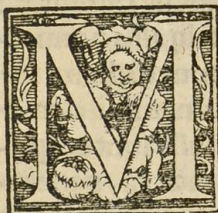

VNDVM omnē in
duas regiones pri-
marias diuisere, su-
premam illam atq̃
immortalem & ex-
pertam alienæ iniu-
riæ: liue (ut recentiores dicunt) pere-
grinæ impressiois. Alij æthera, non
ἀπὸ τοῦ ἀθεῖν, quod est urere. Vnde A-
naxagoras Clazomenius ignem uo-
cauit æthera: & nonnulli corpora cœ-
lestia, sempiternos ignes esse putau-
erunt, eosq̃ terreno humore nutriri.
Et Cicero ignis sphaeram, & cœlestia
corpora, æthera Græco uocabulo ap-
pellauit, nec putauit inter cœlū & aë-
ra esse aliquod corpus. Sed ut Aristo-
teli placere uideo, *ἀπὸ τοῦ ἀεῖ, ἢ τοῦ θεῖν*,
quod est semper currere. Alij quintā
essentiam, seu quintum corpus ac di-

uinū: alij olympū, quasi ὄλυμπε λαμπρόμυ:
 alij coelū à coelādo: uideť enim coelatū
 atq; ornatū uarijs stellarū cōfiguratio-
 nibus: siue ἀπό τῆς κοίτης, quod est caui.
 Ideoq; noster cōterraneus Ennius, pa-
 latū coelū appellauit: alij alijs nomini-
 appellauere. Infimam uerò hanc re-
 gionem, quæ infra Lunam est, elemē-
 tarem dicūt. In hac nulla sunt corpo-
 ra, nisi mortalia & caduca, genera-
 tioni obnoxia. Hęc partē Aristoteles
 inferiorē mundū, qui circa terrā, nun-
 cupauit, qui ex quatuor cōstat corpo-
 rib. quæ elemēta dicimus. Illā in alios
 atq; alios orbis: hęc in hęc nota et uul-
 gata quatuor elemēta distinxere. No-
 bis Syncere, ut Græcè dicā, τῶν ἀστέρων
 ἐν φιλῶν ἀερίσ, de loco & situ tantum
 istorum dicere propositū est. Cætera
 quæ ab Aristotele, Ptolemeo, atq; alijs
 physicis, mathematicis, geographis
 demonstrata sunt, ut concessa assume-
 mus. Sub orbe Lunæ, qui uerè philoso-
 phati sunt, ignis locū esse dixerūt: sub
 quo aëris, seu (ut Cicerō ac Virgilius

nunc

nūcupauere) animæ sedes est: quāuis
 ut Ciceroni, seu potius Cotte, & non-
 nullis alijs placere uideo, nullum esse
 igni proprium locū, seu spheram, sed
 id elementū disseminatum ac disper-
 sum intra loca aliorū. Sub aere aqua
 & quota pars terræ posita est. Sub a-
 qua terra immota ac fixa in mūdi me-
 dio, utq; illa diuina corpora eterno et
 irrequieto ambitu mouēt circa medi-
 um: sic & hec quatuor recto & finito
 motu: qui est, aut à medio, aut ad me-
 diū. Utq; omnib. sit proprius & cuiq;
 conueniens locus: leuia summā, gra-
 uia infimā partē occupāt: Leues ignis
 atq; aer dicunt: graues terra & aqua.
 Ignis leuissimus, uel, ut dicūt, simpli-
 citer leuis ad summa euolauit: terra
 simpliciter grauis inferna loca sibi uē
 dicauit: aqua illi p̄xima hac atq; illac
 cōnexa est: & ut aeri subest, sic & ter-
 ræ supereminet. Aer igni cōparatus,
 grauis est: terræ uerò aut aquæ, leuis:
 ad se uerò nullo habito respectu, qua-
 lis sit, dubitabit fortasse aliquis, si du-
 bitare quispiam possit, ubi ab Aristo;

tele lata est sententia, à qua prouocare non licet: quum illi uiro, ut Macrobius ait, nec ipsa natura dissentit. Ait enim, nulli præterquam igni, meram esse leuitatem: quinetiam & grauitatis participem esse aerẽ. Affert signa, quòd uterq; plenus aere, grauior est seipso uacuo: & uoces à superiori loco editæ, melius exaudiunt. Imaginari licet, si aqua non esset, aut terra, q̄ aer suapte natura, non uiolenter aut à uacuo, hoc est, ut ne detur uacuũ, descenderet, secus de aqua, quæ sublato aere nũq̄ ascenderet, cū natura illi grauitatẽ tribuerit, nisi aut uis aliqua extranea, aut uacuũ cogeret. Sed de hoc satis sit dictũ, cū nõ sit presentis negotij, de loco tantũ uniuscuiusq; dicendum. Ignis locũ esse conuexũ aut cõcauũ orbis Lunę, nemo rerum nature conscius ambigit. Vnde quaque enim ab ipsa orbis Lunæ superficie infima continentur. similiter & ab ignis ultima superficie, aer. Malo enim uti Græcis, eisdẽq; usitatis uocabulis, quàm Latinis

nis, aut antiquissimis, quæ obscura sunt & abolita, aut nouis, quæ uix ipsi qui finxere, intelligunt: quod & ueteres factitasse cōpertum habeo: qui quum Latīna haberent uocabula, sæpissimè Græcis utebānt. Globus uerò qui ex terræ & aquæ mole cōstat, ab ipso circūfluo aere ambītur: ita aqua & terra intermixtas habēt regiones, & cōsitas. Et quāuis maioris fortasse partis terræ locus sit aqua, tamē nulli dubium est, quòd illarū partiū, quas aqua nō inūdat, quas nos incolimus, locus est aer. Nihil enim aliud locus est, quā ultima superficies corporis ambientis. De locis quatuor corporū satis dictū sit: nūc quā ob rem quū superius & maius elemētū, ipso naturæ ordine aut cōtineat, aut continere debeat id quod est inferius & minus, sola terra hūc non seruauit ordinē, dicēdū est. Circa ea quæ dicta sunt duæ occurrūt quæstiones. Prima, cuius causa hæc tractamus, ut scis, Syncere solertissime, an partes terræ habitabilis, quā Græci *οὐρανὸν* dicūt, quas aqua

nō obruit, sint altiores partibus ipsius
 aquę supremis. Altera quęstio: posito
 quòd habitabilis terrę superficies sit
 altior superficie aquę, cur partes illę
 terrenę molis sunt elatiores, & suos
 quodammodo limites transcendant:
 uidentur enim, ut probabimus, ne ui
 deamur petere principium, quędam
 partes terrę, non tātūm aquis super
 eminere: sed (quod mirabilius est)
 infimę quoq; & medię regioni aeris,
 qui intra cacumina montium cōti
 netur. Sunt enim, teste Aristotele, ali
 qui montes, qui tā altis uerticib. se at
 tollūt, ut neq; imbres neq; uentos sen
 tiāt. Ostēdit per signū relictī cineris:
 unde & plerisq; mōtibus Olympi no
 mē inditū fuisse existimo, ut qui nula
 caligine, nullis nubib. obtegāt. An
 tequam dissoluamus quęstiones, ali
 qua ex cōmuni clarorū uirorū cōsen
 su supponēda nobis sunt more mathe
 maticorū: sitq; hoc primū quod nobis
 cōcedi postulamus. Supremū locum
 appellari concauū, siue cōuexū orbis
 Lunę

Lunæ, infimum uerò mediū, seu centrum illius. Vnde cū altius aliquid dicimus quod est cœlo propinquius, & à cœtro remotius intelligamus: profundius autē, quòd cœtro propius, à cœlo remotius. Hi duo sunt termini extremi motus grauiū & leuiū corporum. Præterea aliqua elemēta habere alios motus præter suos ipsorū naturales, ut ignē circulariter moueri ad motū cœli: sic & aerē qui est supra peripheriā, ut Aristoteles ait, montiū. Aer uerò qui includit̄ intra terrę cōcauitates, seu, ut ait Thomas, irregularitates, nō mouetur illo motu circulari. Quum de naturę mirabilibus loquimur, semper quæstio alia aliam trudit, & hæc est nostra, ut scis, parenthesis: sic enim rex Federicus appellare solebat. Cur elementa moueantur circulariter, quum illis propius sit motus rectus: & an ille motus sit etiam aliquo modo illis naturalis, an uiolentus? Et an uiolentum aliquid possit esse perpetuum? & quomodo hoc cōtingat alterius loci est hæc cōsideratio. Hoc

tamen successiue dicendū, quòd quāuis nō esset naturalis ille motus elemētis, ut leuīa, aut grauiā sunt, est tamen fortasse naturalis, prout sunt corpora apta & idonea ad suscipiendos influxus cœlestes à cœlo deciduos, præcipue cū contigua sint, ut superiorib. latitudinibus gubernēt. Itē concedat mihi terrā in medio uniuersi, quod Græci *Τορᾶν* dicūt, quiescere. Itē aquā moueri quasi per semicirculū: bis em̄ affluunt bisq̄ remeāt aquæ uicenis quaternisq̄ semper horis, secundū uarios situs Lunæ ac Solis. Ait Auerroes, ppter uentū generatū in maria caliditate Lunę, fiūt accessus & recessus maris. Hæc uerba indigēt perscrutatione: ambigua enim sunt, silentib. uētis maiores fiūt æstus. At si uētus ille lateat nos, quare ex oriēte Luna, & eadē mediū cœli tenēte uariat, inq̄ oppositum impellit, antequā in occasum Luna perueniat? In occasu enim & ortu similis est aquarum motus, sicut & in medio cœli, et in angulo terre, quæ loca opposita esse dixerim. Hunc motū

sunt qui æstum uocant, aut accessum
 & recessum, aut fluxum & refluxum.
 Quòd uerò aer qui est intra peripheriam
 montium non moueatur per circuiti-
 onem perfectā, colligere licet ex
 uerbis Aristotelis. An ne ipse quoq;
 ut & aqua fluat & refluat, cū sit ap-
 tior ad motum. An illa uis quæ mouet
 aquam, & quæ, ut Lucanus ait,
 Mouet tam crebros causa meatus: agitet etiā
 & aerem, nondum pro comperto ha-
 beo quid ueteres senserint. Thomas
 autem uidetur ita sentire. Ait enim:
 Terra est ineptissima ad motū, & non
 est sic nata moueri, et ideo aer et aqua
 quæ intercipiuntur in lateribus eius,
 prohibētur moueri illo motu propter
 quietem terræ, nisi circuitiōne imper-
 fecta. Idem ait: Ille aer qui continetur
 intra peripheriam altissimorum mon-
 tium, qui replet terræ irregularitates:
 ita quòd terra cum aqua, & ille sit sphæ-
 ricæ figuræ, manet immobilis illo mo-
 tu, scilicet circulari, ad motū cœli: quo
 quidem mouetur aer existens extra

b

peripheriã. Sed huius motus meo iudicio signum habetur, quoniam silentibus uentis tanta uidetur aeris quies, ut ne tenuissima quidem uellera pendentiã, aut arachneorum fila moueantur. Hæc dicta, Sincere uir perspicacissime, si uelis tua æqua trutina perpendere, uidebis illa non parùm patrocinari proposito, ut dicemus, quæstionis nostræ. Præterea sit nobis pro cõfesso, aquam non esse continuam, quoad omnes partes suas, sic & ignem, & aerẽ: Terræ autem partes omnes ad cõmunes terminos coniunguntur, nec est aliqua pars terræ, quæ non terræ cohareat, siue continentem spectare uelis, siue insulas. Occiduo Oceano internum mare ad Herculeum fretum iungitur. Attamen Indicũ pelagus à Ptolemæo magnæ autoritatis uiro circumseptum undiq; littoribus describitur. Quod secus esse Lusitani nauigantes nostra ætate demonstrauere. In libello de inũdatione Nilũ, qui inter libros Aristotelis legitur, scriptum est: nullũ enim

enim audiuimus dignum fide de Rubro mari, utrum ipsum per seipsum est, an coniungitur ad id quod extra Herculeas columnas. Sed parum infra Lybiam amphitalassam esse aiunt, hoc est, mari circumfluum. Aristoteles .2. Meteor. Rubrum, inquit, mare uidetur quod modicum communicans ad id quod est extra columnas, mare. Hyrcanum autem & Caspium separatum ab hoc, & circumhabitatum circuitu. Nec me latet nonnullos ex ueteribus esse, qui hoc ipsum sentiant, & afferant testes quosdam, e Mauritania & Gadibus soluisse, atque ad Rubrum mare & Arabiam, & ex Arabia in Gaditanos fines, circumlustrata tota ferè Africa, peruenisse, & rostra aliaque fragmenta Lusitanarum nauium reperta fuisse in Arabico sinu. Quidam autem missos nuper ab Occidentis regibus, longa navigatione in Indicum mare applicuisse, usque ad Colchidem sinum, atque inde & piper, et cinamomum, & zinziber, & elephantorum dentes deportasse,

quæ omnia memini me Ferdinando
seniore uidisse. Idem uidetur sentire
noster Georgius Italianus Genuen-
sis, uir in peragrando orbe, atq; in in-
dagando terrarum situ diligentissimus,
qui nobiscum apud te Neapoli age-
bat, dum nos hæc cōscriberemus. Sed
nescio an illas merces Aphrica quoq;
gignat. Est enim terra Aethiopia, ut
ait Strabo, Indiæ persimilis: unde & re-
cētiores fortasse Aethiopiam, Indiam
uocant. At legatus quidā Olysiponē-
sium, uel Lusitanorum regis, qui mihi
plusquam cæteri illius nationis homi-
nes sapere uidebatur, mihi narrauit,
neminem eorum qui à suo rege missi
fuerāt, ad Aequinoctialem usq; perue-
nisse, quod probatum fuisse aiebat A-
stronomicis instrumentis. Plinius au-
tem narrat, Indos quosdam tempesta-
te delatos in Septentrionalem usque
Oceanum, & inde à rege Boiorū Ro-
mam missos. In hoc ego fidem meam
non obstringam, utatur quisq; suo ut
uelit arbitrio, Hæc omnia quum libel-
lum

lum scripsimus, non satis certa erant. At nūc quum edidimus postremò anno Federici regis, omnes consentiunt Lusitanos totam circūlustrasse Aphricam, & ad mare Indicum peruenisse, usque ad ostia sinus Arabici, & Persici, ibiq; manum cum classe Aegyptiorum, & Syriæ regis, quem Soltanum dicunt, conseruisse, & demum ad Colchidem sinum aromatum emporium alterum, & usq; ad Taprobanem insulam. Hyrcanū mare undiq; terra clauditur. Nec refert si Ptolemæo non credas, dicasq; tam uastū illud mare Septentrionali Oceano iungi, esse perquā simillimum ueri, quum aquæ debeat suus locus, quàm esse maiorem terra oportere, non sine ratione multi autumāt. Auerroes opinatur maria esse sua maiori parte terræ, sed nō aquam esse totius terræ mole maiorem. Sic & Hyrcanum Septentrionali Oceano per occultos et subterraneos quosdam meatūs coniungi testimonio falsarum aquarum, Sed. profectò æquū est con-

cedere multos esse lacus, & latissimos
 & profundissimos dulcium aquarum. Multas paludes Oceano nusquam contiguas. Similiter dicendum fortasse de aere, qui est in aliquibus specubus & cauernis terræ, quamuis ego existimē loca nulla esse inania, ad quæ aer ob sui subtilitatem non permeare possit. Ait Virgilius: Iouis omnia plena. De igne qui apud nos est, & qui infra terram, alia ratio est. Nam hic ignis idem non permanet, sed alius continue atque alius de integro generatur. Est enim flamma fumus ardens semper, & pabulatur in aliena materia, & semper sequens flamma succedit priori, quemadmodum aqua præterlabentis fluit. Adhæc terram habere intra se cauernas & uoragines, in quibus magna pars aquæ & aeris continetur. Præterea aqua quæ secum continua est, esse equilibrium, ita quod si uni parti adiciatur, protinus alteri æquetur: quoniam ad ima fluxibilis est aqua, ait Aristoteles. Fluens autem mare uidetur secundum

dum angustias, propter quod libratur huc & illuc saepe. Neq; quispiam dixerit mōtuosam esse aquam, aut miraculose contineri, nisi qui quod obiectis nesciat respōdere, sensum ipsum & rerum apparentiam (& ut Cicero ait) uisa & perspicua negauerit. Nam negare sensum propter rationem, rationis est indigere. Item idem esse centrum terræ, aut ferè idem cum centro uniuersi, ad quod grauiā omnia feruntur: hoc est, idem esse centrum grauitatis, & centrū molis seu magnitudinis, uel paruo quodam interstitio alterum ab altero distans, habita ratione ad totam molē terræ. Hoc probatur rationibus Aristotelis, & Ptolemæi, & cæterorum physicorū ac mathematicorū. Nam si terra esset aliqua notabili quantitate excentrica, hemispherium superius habitantium in abside esset minus inferiori: nec totidem signa semper & ubiq; nobis apparerent, quot absconderentur. At si non signa, saltem partes signorum, & huiuscemodi multa

inconuenientia sequerentur. De op-
posito absidís terræ, nihil dicendum
est: nam si talis esset terra, illud opertū
esset aquis. Ex Aristotele plerisque in lo-
cis colligere possumus, terrā idē habe-
re cētrū, cū cētro totius, ad quod ferūt
ad similes angulos grauiā omīa. Alfra-
ganus ait, terrā cū omnib. partibus suis
terrestrib. & maritimis habere similitu-
dinem sphæræ. Ait Cicero: Ipsum au-
tem mare, sic terram appetens littori-
bus alludit, ut una ex duabus naturis
conflata uideatur. Idem autem centrū
sphæræ terræ, est centrum cæli. Vnde
Alfraganus argumentatur, circulum
æquinoc̄tialē secare sphæram terræ,
in qua & aqua intrare oportet in duo
mediā, tanta dicta sunt, in huius rei
manifestationem. Video nonnullos
eorum qui non parui habentur in hūc
errorem incidisse, ut ponerent ter-
ram excentricam. Causa erroris fuit,
(ut ait Auerroes de Auicēna) propriū
ingenij confidentia. Vnde & in hoc
& in plerisque alijs locis recentiores

anti

antiquorum calle descuerunt. causa erroris, quod non poterant seruare perspicua, hoc est, eminentiam terræ supra aquam, diuerterunt in rationes minimè idoneas: si rationes appellandæ sunt, quæ ueritati minimè consentiunt. Vltimò supponendum quod grauià omnia tendunt ad centrum terræ, si terra concentrica est mundo: non tamen, ut terræ cētrum est, sed ut totius uniuersi. At si excentrica esset, ut multi (ut dictum est) non rectè, sed rationes quasdam soluere non potētes, credunt, ad illum centrum à quo ad conuexum cœli omnes lineæ ductæ sunt æquales. His præsuppositis, decerno partem affirmatiuam quæstionis pro uera esse tenendam, quod probare conabor, & naturalibus, & Mathematicis rationibus, & auctoritatibus præclarissimorū uirorum. Imprimis affero rationem Achilleam, quam ipse rex Federicus pro ingenij sui magnitudine inter disputandū ex tempore assignauit, Omnes aquæ,

quæ sunt in superficie habitabilis terræ, nisi altior terra ex quauis parte aggregata impediatur, ad mare fluunt; ergo terra est altior. Valet consequentia, quia aquæ est ad ima fluere, quum sit grauis: & si nequeat per lineam rectam (ut ait Paulus Venetus, & Apollonius) saltem per obliquam. Respondet fortasse aliquis, quòd ideo aquæ fluunt in mare, non quia mare est, sed quia locus est, & receptaculum proprium aquarum, non quòd illud inferius sit habitabile. At ego non tantum de fine quæro, sed de causa unde principium motus: & de cæteris causis. Aqua mouetur deorsum, quia grauis est: & hoc licet à generante, quod quantum dat de forma, tantum dat Deus sequentibus ad formam. Fluit autem in mare, & in locum suum, ubi conseruetur: est enim locus conseruatiuus locati. Patiare, & hoc uocabulum à dialecticis fabricatum. Similiter & ignis ascendit sursum, quia leuis est. Finis motus est, ut sit in loco suo,

fuo, quem naturaliter appetit propter
 fui conseruationem. Est enim (ut A-
 ristoteles ait) concavus ille locus a-
 quæ, non maris ad quem fluunt om-
 nes aquæ. Nam si secus esset, non es-
 set uera illa sententia, ubi nunc ma-
 re est, olim fuit arida. Ego ex hoc res-
 ponso colligo propositum, dimissa spe-
 culatione motus grauium, & leuium.
 Ignis quia leuis est, sursum mouetur.
 finis motus, ut sit in loco suo. Locus
 igitur ignis in supremo est. Similiter
 aqua descendit à terra deorsum, ut
 patet ad sensum, quæ (ut dicunt) ten-
 dit ad locum suum. Præterea mul-
 ta flumina absorbentur à terra, & in
 intimas partes terræ precipitantur,
 & rursus alia, ut Aristoteles ait, e-
 mergunt: qualis est Nilus, qui, ut a-
 iunt, per ducenta millia passuum ter-
 ras ingreditur, talis est fluuius apud
 Celtiberos, qui ad Baleares insulas,
 & Alphæus, qui ad Syracusas emer-
 git, ubi Arethusa dicitur. Quod testa-
 tur Poeta,

Sic tibi cū fluctus subter labere Sicanos,
Doris amara suas non intermisceat undas.

Ergo locus aquæ est infra terram (de
habitabili loquor) quod idem est dice
re, quod mare est inferius terra habita
bili. Præterea si aqua esset altior terra,
aut illa esset aqua lacuum, aut fluuior
um, & stagnorū, aut aqua maris in
terni, aut Oceani, aut aqua Indici pela
gi. Si clausum est, ut Ptolemeo placet,
aut occiduo iunctum, ut plerisque a
lijs & ueteribus, & recentioribus. Nō
lacuum, quoniam uidemus Hyrcanū
mare maximos lacus, ut Lemanū, La
rium & Benacum intra altissimos mō
tes in conuallibus. Patet ad sensum
quòd ualles sint depressiores monti
bus, & quòd lacus undique aquas reci
piunt, ut est Benacus (ut dixi) Larius
Albanus, Fucinus, Hydruntinus, A
uernus. Si qui autē sint lacus in terris
planis, ut est palus Mareotis, hoc de il
lis opinandum est, nullas terras tã pla
nas ac depressas, ut non illę altiores ha
beant partes, quę aquis obsistant. Et si
cont

Contingat aliquos lacus, aut fontes reperiri in altissimis montibus, hoc evenit, quia habent undique terram altiorē, alioquin ex sui natura ad ima fluerent. Nec posset aqua stare supra montes, nisi altioribus ripis, tanquam aggeribus arceretur. quod sensui patet, nō indiget certiori demonstratione. Nec est inconueniens, si aliquæ aquarum scaturigines altiores sint sua origine. Videmus enim (ut ab arte mea non discedam) cū phlebotomum adagimus iacenti corpori, sanguinem in altum ferri aperto uenarum ore. Nec putandum est hoc à sola uirtute expulsiua fieri: nam in sanguine cohibendo uirtutem retentiuam semper fortiorē putauerim. Sed non uideo quam ob rem non idem opinentur de tota aqua, quòd contineatur intra concauitates terræ, quemadmodum diximus de alijs aquis, quum omnes eiusdem sint naturæ: præsertim cū Aristoteles non tantū aqua, sed aere quoque, qui est super aquam, repletas esse

opinetur: ut & terra sphaerica (ut ait) sit tota. Idem est indicium de fluminibus, que in sua alueo suis ripis continentur. Mare mediterraneum inferius esse, & Aphrica, & Asia, & Europa, quis dubitet? Ex Europa Aphrica terra pluribus ex locis uidetur, ex Asia Europa. In hoc mari quam plurimæ sunt insulæ, quæ & altos montes habent, ut Creta, Iadama, & Sicilia, & Nanus, unde fortasse utraque ripa perspici posset. Nec curo an uerum sit à summo Aemimontis uertice, & Hadriam simul & Euxinum spectari posse. quod argumentum est aquas esse depressiores. Aegeum pelagus totum refertum est insulis, ut ex alia aliam cernere possis. Ideo Darius ea quæ Athenis gerebantur, paucis horis Sardibus cognoscere poterat: nocte per faces, die per fumum. Vnde sequitur quod mare, quod intermedium est, sit profundius, seu in profundiori loco, quod patere potest ex astronomicis instrumentis

mentis: quoniam linea quæ perpendiculariter cadit à circumferentia ad centrum mundi, orthogonaliter interfecat lineam exeuntem à uisu nostro ad unum quodque punctum in horizonte signatum, quæ linea signatur per regulam astrolabij, positam in principio primi gradus utriusque quartæ superioris hemispherij. Internum igitur mare ut ab Herculeo freto ad dextram in Libycum, & Aegyptium pelagus: ad leuam in Balearicum, Tyrrihenum, Siculû, Ionium, Creticum, Carpathium, usque ad Issicum sinum: & ad Septentrionem in Aegeum se diffundit: Et post angustias Hellesponti in Propontidem, post Thracium Bosphorum, in Pontum Euxinum, & post Cimmerium, in Mœotidem paludem. Simile uidetur flumini intra suas ripas contento: ex Asia, atque Europa altiores, ex Africa humiliores. Hæc quæ dicimus non solùm excellenti, sed mediocri ingenio, & doctrina uiris patere

planissimè possunt, precipuè cùm te-
stem habeant Aristotelem. Ait enim,
quod interea Heracleas columnas, to-
tum secūdam terræ concavitatē fluit.
Siquid est quod perturbare aliquē pos-
sit, aut Oceanus est, aut Indicum pela-
gus. Sed quòd Oceanus hic noster oc-
ciduus, quē quotidie nauigamus, non
possit esse altior habitabili, patet ex in-
Insulæ no-
uiter natæ. bulis, quę pauce, ut illæ Fortunatę ac fa-
bulosę ab antiquis, pleręque nuper ab
Hispanis regibus repertę sunt. Quę
pfecto (si sensum nō negamus) sed ap-
parentiæ credimus, insulæ non essent
humiliores. Valet ratio: nā quę ē ma-
ri emergunt terrę, ut solet in certis pe-
riodis temporum accidere, insulæ no-
uę fiunt. Quid enim aliud sunt insule,
nisi terrę circumflue mari superemi-
nentes? Siue, ut Aristotelis interpretis
uerbis utar, supernatātes. Idem dicen-
dum de insulis Indici maris, quę in-
numerabiles sunt: inter quas, ut dicūt,
maxima est Taprobane. Arabicus si-
nus quod Rubro, & Indico mari iūgi-
tur,

tur, & ipse, Theophrasto teste, quamplurimas ambit insulas. Esse igitur aliquas partes terræ in utroque Oceano aqua ipsa elatiores, satis demonstratum esse existimo.

Præterea partes littoreæ, nostri, seu interni maris, & Arabici sinus, sunt depressiores, non tantum vicinis montibus, sed ipso littore, ut patet ad libellum, & per astronomica instrumenta, ergo & partes à terra remotissimæ. Patet hoc per fluxum & refluxum aquarum, ubi maximi, & rapidissimi sunt æstus, ut in mari Rubro. Ait enim Theophrastus, tam magnos esse in illo mari æstus, ut arbores, quibus refertum est, nunc aqua totæ obruantur, nunc destituantur in sicco. Sic & in Britanico mari naues nunc in alta aqua fluitant, nunc in cœno semisepultæ iacent. Similiter ad Gangis ostia, ut qui Macedonum bella & res Indicas scripsere testantur. Auerroes auctor est, Oceanum, quem ipse appellat mare continens quod est maximum, &

maioris profunditatis, & à terris remotius moueri à medio eius ad omnia maria inferiora, & omnia maria altiora moueri ad ipsum: ac si uelit dicere cū Aristotele, ipsum librari huc, atq; illuc sæpe. Neq; absq; ratione putare quispiã poterit Danubiũ, & Gãgis fontes, Tanai & Mœotidẽ paludẽ altiores esse ipso Oceano: semper enim fluere uidentur, quamuis Pontũ, & fortasse Mœotidem occultos habere refluxus existimēt. Ait Põponius: Oceanus ingēs, & infinitũ pelagus, & magnis æstibus cõcitur, modò inũdat campos, modò latẽ nudat, ac refugit, nũc alios, aliosq; inuicẽ, neq; alternis accessibus, nũc in hos, nũc in illos impetu uersum: sed ubi in omnia littora, quãuis diuersa sint terrarũ insularumq; ex medio pariter effusum est, rursus ab illis colligitur in mediũ, & in semetipsum redit, tanta uis semper immissum, ut uasta etiã flumina retrò agat. Quid igitur illi obstat ne Hispaniam omnẽ, atq; Galliam absorbeat, nisi altior situs tetrarũ quem tran
scen

dere nequit inundatio: In Oceano enim (ut dictum est) maximī, ac rapidissimī fiūt æstus. In Hadriatico uerò, & Tarentino sinu uix supra sexquipedalem mensuram intumescunt aquæ, nisi fortasse in intimo recessu Hadriatici Austris cōtinuè flantibus. Si igitur aqua non esset æquilibris, uel ut apertius dicā, æqualis, ad libellam nō rectā lineā tamen, sed ut aquæ est figura, circularem, ea quæ est iuxta littus, ei quæ à terris remotissima est, non hoc contingeret: nam neque per tam longum spatium effunderetur ad terram, neq; haberet quò se reciperet si altior & intumescens: undæ undis redeuntibus reluctarent. Placet Aristotelis testimonium ad uerbum iterum transcribere. Fluens autem inquit, mare uidetur secundum angustias, sicubi propter adiacentem terram in modicum ex magno coarctatur pelago: ppter ea quod libratur huc atque illuc sæpe. hoc autem in magna multitudine inmanifestum, Risu quoque dignum uidetur

si quis concesserit partes aquæ litto-
 reas, & quæ terris proximæ sunt de-
 pressiores esse ipsa habitabili, unde
 omnes aquæ fluunt in mare, ut in lo-
 cum decliuorem & proprium, & ut
 Aristotelis uerbis utar, maximè con-
 cauum, remotas uerò altiores. Demõ-
 strat enim Aristoteles lineas cadentes
 perpendiculariter à circumferentia ad
 centrum, hoc est, à concauo orbis Lua-
 næ, ad centrum terræ interfecare su-
 perficiem sphaeræ terræ ad similes an-
 gulos, unde ipse demonstrat rotun-
 ditatem terræ. Quod autem idem sit
 in hac re iudicium Aristotelis de ter-
 ra & aqua, cõiectare ex illis uerbis pos-
 sumus. Ait ipse: Nulla enim, ut est dice-
 re, pars terræ, est moles in qua cõtenta
 est, & omnis aque multitudo ad ambiẽ-
 tem magnitudinem, uerisimile est sub
οικουμένης appellatione, quãta nos habi-
 bilẽ, seu orbem terrarũ, diuo Hierony-
 mo interprete, dicere possumus. Ari-
 stotelẽ etiã mare intellexisse, sicut in li-
 bro de Anima, cum solẽ, inquit, credi-
 tum

tum esse maiorem tota habitabili. Nū-
quid aquā non habitamus, cūm nauigamus, cūm commercia seiunctarum
terrarum nauibus coniungimus, cūm
ex hac in illā tam crebrò, tanquā repē
tè trāsmigramus? Ideo Strabo, qui sibi
iure Geographi nomen uendicauit,
nos, inquit, non magis terrarū, q̄ maris
incolas esse. Certè ut in terra, sic &
in aqua ualere rationem de similibus
angulis necesse est. Imò potius fortas-
se in aqua, quā in terra, cūm illius li-
quor ac fluor, ut dictum est, huc at-
que illuc libretur. Quod Aristoteles
idem quoque, & Alphraganus sensit,
quem ante accersuimus: quod ter-
ra cum omnibus partibus suis terre-
stribus, ac maritimis est secundum si-
militudinem Sphærae. Annumera-
uit igitur partes maris intra partes
terræ. Fortè apud Arabes alia est ap-
pellatio terræ, ut per terram significet
id quod nos orbem terrarum, &
Græci οἰκουμένην, quæ nomina eam
naturam, quæ ex terra, & aqua

conflata est, significare certum est ex his quæ diximus. omnes idem sensisse uideo, Thomas, ut supra dictum est, non tantum ex terra & aqua unum facit globum, sed ex aere quoque contento citra peripheriam montium, ut terra spherica sit tota. Putauit Thomas ad æquandas terræ irregularitates, & concauitates, non tantum aqua opus esse, sed etiam aere incluso intra peripheriam descriptam per uertices montium, ita ut ex tribus illis una fieret sphaera, quæ esset uerè sphaera, aut quæ proxima ueræ. Vnde possumus colligere circulum, siue sphaeram circumscriptam per summitates montium, non solum aquam, sed etiam aeris infimam regionem superare. Quod autem partes maris à terris quantum uis remotæ non sint altiores partibus terræ discoopertæ aque, contiguas demonstrabo. Constituo mihi semicirculum. A. B. C. cuius centrum sit D. Sit A. pars aquæ quæ littus alluit, similiter & C pars aquæ, quæ lambit opposi

oppositum littus. Sit in B pars aquæ à terris remotissima, quam fingunt esse altiore terra, tunc quæro an pars aquæ, quæ est in B, sit æquè alta cum parte aquæ, quæ est in A & in C, an nō si sic, habeo intentum. Si dicatur pars aquæ, quæ est in B altior partibus, quæ sunt in A & in C, quæ inter se sunt æquales (si uerum est, quod omnes confitentur littora esse æqualia) signetur ille excessus in linea B & D, & sit excessus B E. Deinde ducatur alter semicirculus super centrum D, & circumferentiam EFG, tunc per diffinitionem circuli pono BD lineam æqualem esse lineis FD & DG. Item per propositionem quæ sequitur ex illa maxima propositione, quam Græci ἀξίωμα, uester Cicero nunc effatum, nunc enunciationem, nunc perspicuitatem, nunc anticipationem, aut anteceptam animo informationem, nunc prænotationem, nunc insitam & innatam animo cogitationem, nunc Epicuri more, prolepsim.

Quo teneam nodo mutantem Protea uultū?
 nostri uerò neoterici dignitatē, ut pu-
 to Græcos imitātes, & uerbum uerbo
 reddentes communem animi concep-
 tionem, & per se notam proposi-
 tionem appellant. Non est nobis de no-
 minibus cura, appellet quisque ut li-
 bet: dummodo ex his omnibus uo-
 cabulis intelligat eam propositionem,
 cui statim intellectū terminis, mens
 nostra, nullo docente, sed ea ipsa ma-
 gistra assentiatur. Ea talis est, quæ sunt
 æqualia uni tertio, sunt æqualia in-
 ter se. Probo quod quanto longior
 est FD & DG quoniam sunt æqua-
 lis lineæ ED , cunque B sit altior F & G
 per primum presuppositum: quia ma-
 gis distat à centro. Si aqua quæ est in
 B loco altiori, non descendit ad loca F
 & G decliuora, & aqua est grauis, sequi-
 tur hoc maximum inconueniēs, quòd
 graue, non descendit deorsum nullo
 prohibente, ut hæc figura demōstrat.

B

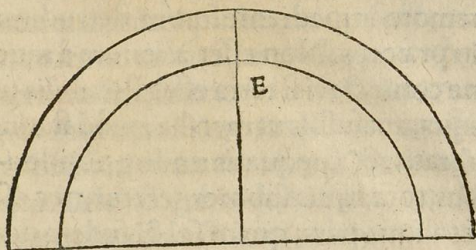

A F D G C

At si quis obijciat nobis grauiã moueri ad medium per rectã lineã, non per obliquã, quã est à B ad F, & à B ad G. Respõdebimus, idem esse iudicium de motu grauium per rectã, æquẽ ac per obliquã lineã. Nam quum aliquid repugnat, ne per rectũ moueantur, mouentur nihilominus per obliquũ in decliue naturaliter, ut dictum est. Testantur omnia corpora fluïda, humida, et omnia rheumata, hoc est fluentia fluuiorum: quin etiam ipsa terra ineptissima ad motum, & quã suis terminis, non alienis, ut cetera, contineri potest, cum figuram ad motum idoneam nanciscitur, hoc est sphericã

c 5

uel Cylindroidē, & locum præcipitē,
 remoto impediēte statim detruditur
 in præceps. Non esset alienum à ratio-
 ne coniectari si terra esset fluxibilis ut
 aqua, aut fusilis ut metalla, quòd statim
 libratīs, & coequatis undiq; ponderi-
 bus, tota aquis submergeretur, nec es-
 set aliqua pars, quam sol & sydera de-
 spectarēt, essetq; una rerū facies: nulla
 essent terrestria, nulla aerea animātia,
 soli pisces rerū omniū potirēt, atq; ubi
 nūc tēpla, ubi marmoreas colūnas, ubi
 topiaria opera, ubi fontes, ubi superba
 & malorum omnium documēta sub-
 sellia, ubi pictas porticus, & aurata la-
 quearia, ubi theatra habemus, ubi the-
 sauros condimus, ubi comestationes
 celebramus, soli pisces (si modò n̄ su-
 peressēt) habitarēt: nullę urbes essent,
 nulla aurata cubicula, nulla imperia,
 nulla bella, nullæ classes, nulla arma,
 nullæ de terminis lites, nulla supra,
 nulla furta, nulla periuria, nullę cędes,
 nullæ seruitutes. O felicem solem, o fe-
 licia astra, quæ si terras absorberet O-
 ceanus.

ceanus, hæc quæ uidetis & fertis, non uideretis. Sunt qui hoc olim fuisse & futurum esse infinities existimant. Auicenna illuiones, & fuisse & futuras esse arbitratur, & genus humanum & periisse, & perituum esse, & renatum sæpe fuisse, & subinde nasciturum ex terræ putredine & uaria elemētorum mixtione sine maris ac scœminæ concubitu, quæadmodum mures, & quæ in Nili inundationibus gignuntur. Noster Thomas dum uult uitare mortalitatem, aut unitatem, aut infinitatem animarum, concessa æternitate mūdi secundum Aristotelē, respondet quasi subterfugiens & declinans ictum, non ad rem, sed ad importunitatem hominis, homines non semper fuisse aut fore, sed per longa interualla tēporum extinctos fuisse, et rursus renatos. Multi, ut dictum est, & illuiones mundi, & exustiones in maximis periodis factas, & subinde futuras confitētur: cui opinioni Plato assentiri uidetur, nec poetæ & rerum scriptores dissentiant,

Vulgata fama est diluuij quod factū esse narrāt sub Deucalione et Pyrrha: & exustionis, quæ sub Phaëtonte, forte quoq; ut igne omnia absumantur, nostra credit religio, & consensus gentium. Iudaica & Christiana dogmata testantur sub Noe inundationē aquarum super uniuersam terram, & quindecim cubitis altiorem stetisse aquam super mōtes excelsos, quos operuerat. Aristoteles & ipse fatetur nunc hanc partem terræ, nunc illam aut emergere, aut operiri, unde hanc ueterem, illam iuniorem terram appellat: & hanc partem sursum uenire, hanc autem descendere, ita ut ubi nūc est arida, olim mare: ubi nūc mare, olim fuerit arida. Alexander Aphrodiseus γῆρας τῆς γῆς εἶπε τὴν ξηρότητα: ueruntamen si totam simul terram cooperuerint aliquando aquæ, siue partem post partē, ita quòd aliqua pars semper discooperta remanserit, quæ cœlum intueretur ad uitam animantiū protegendā, hoc nihil contra nos, modò ne illa pars quæ ab aquis emer

emergit sit inferior. Omnes qui terrā submersam totam dixerunt, aquam fatentur exundasse, & transcēdisse suos terminos, de quibus scriptum est in aagiographia: Circundedi mare terminis meis, & posui uectem, & ostia, & dixi, hucusq; uenies, & non procedes amplius, & hīc cōfringes fluctus tuos. Ipse diuinarum & humanarum rerū conscius Moses aquam altiore putauit, quæ excelsos mōtes operuerit. Cicero quoq; globum inquit terræ eminentem esse è mari, fixū in medio mūdi loco. Qui uerò partium permutationem opinantur, hanc sursum ire, illam descendere dicunt. Quid hoc aliud est, quàm concedere partem terræ manifestam esse altiore, occultam uerò inferiorem? Videbor fortasse alicui in re tam facili ac perspicua nimis immorari, nec ignoro Aristotelis sententiam, stultum esse in stultis opinionibus refellēdis nimis occupari. At mihi honestius uidetur de certa re, ac minimè peritis dubia, sed quamplu

rimis ignorata, certas et ueras reddere rationes, quàm aliquas incertas imò & falsas argumētationes, & rationi & sensui pugnantes proferre. Quanto enim euidentius est, tanto turpius est ignorare: at negare si noueris, turpissimum, nolle autem ratione uinci ac repelli, omnium iniquissimum.

Satis profectò nisi quispiam uinci nolit, Sincere uir perspicacis ingēni, probatū esse arbitror quod uolebam. Referam tamen nunc sententias nonnullorum, qui mihi inter scribendum occurrunt, & ueterum & recētiorum. Veteres nō satis planē hunc locum aperuisse uideo, ob facilitatem, ut puto, rei quæ nō eget demōstratione. Quis enim tam stupidus est, aut thematis sui pertinax, qui sensum & apparentiam propter rationem aliquam neget, si ea quæ inualida est, ratio dici potest? Quis nam erit qui ex alta specula despectās labentia flumina, lata, subiecta, & iacētia æquora, existimet altius esse ipsis montibus mare, quoniam mare sæpe
altum

altum appellamus: Ac si altum & profundum uocabula non confundantur plerumq; è poetis (nam & altus dicitur puteus, & cœlum profundum) neq; id quod iam demonstrauius, poeta doctissimus ignorauit, ait enim:

Mūdus ut ad Scythiā Riphæasq; arduus arcēs
Cōsurgit, præmitur Lybiæ deuexus in Austros.

Ex mente, ut puto, Aristotelis, quæ perlegisse Virgilium plerisq; in locis obseruauit. Mōtes autem, ipso eodem Virgilio teste, eleuantur, non solùm super aquam, sed super regionē infimæ partis aeris, Ait etiam:

Quantus Athos, aut quantus Erix, quantusq;
nauali

Vertice se attollit pater Apenninus ad auras:
Et alibi:

Contrà elata mari respondet Gnosia tellus.

Eum qui dixit: Qui firmauit super aquas terram, eum puto intellexisse de hac terra quam incolimus: quoniam si de tota terra intellexisset, incidisset in errorem eorum qui opinantur terram esse latam, aut tympanoidem,

aut in forma disci, ut aquæ supernataret. Nefas est dicere illum errasse, qui diuino afflatus Spiritu loquebatur, & cui omnes consentire necesse est. Aristotelis sententiam ex illius uerbis elicere conandū est, cū dixit aërem capi intra definitam peripheriam, ut & terra sphaerica sit tota, & uentorum generationem non excedere altos montes: intellexisse illum putandum est, altos montes superexcellere aquæ sphaeram. Ita quòd si ponatur centrum in medio mundi, & ducatur circulus per cacumina altissimorum montium, hic excederet sphaeram aquæ, quā æquilibrem posuimus, tanto spatio, quanto inferiora sunt littora ipsorum montium uerticibus, intra quod spatium circumducatur sphaera, cuius centrum sit centrum totius, & concuum sphaeræ sit conuexum aquæ, conuexum autem ipsius sphaeræ, sit concuum aeris qui circulariter mouetur. Tota latitudo huius sphaeræ, seu orbis, seu quouis alio nomine appellare locus est ge
ne

nerationis uetorum, ut ait Aristoteles, uerum si ille aut equalem aut altiore[m] altis montibus aquam putasset, dixisset aerem qui capitur inter aquae summitatem, aut inter illam & altos montes, sed quum de finita periph[er]ia dixit, aquae non meminit. Cuius summitatem multo inferiore[m] diximus ipsa sphaera quae supra centrum mundi & cacumina montium circumscribitur.

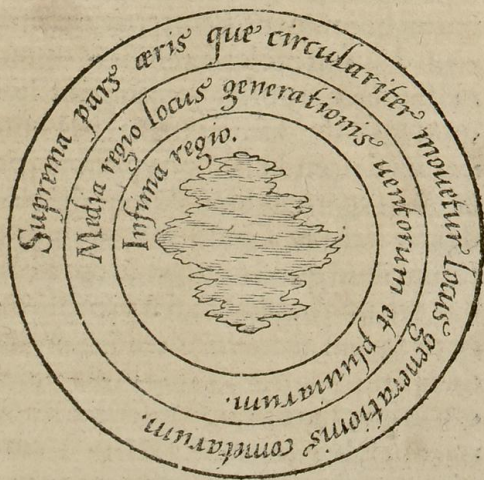

P

Ostendit etiam altitudinem terræ,
 quæ ad Arcton uergit ex fluuijs ma-
 gnis: ut est Tanais, Borysthenes, Da-
 nubius, qui in Pōtum, Aegeūq;, & in
 mare Siculum, Tyrrhenum & Balea-
 ricum, deinde in Oceanum influunt.
 Sicut, inquit, ex altis mōtib; fluuij ap-
 parent fluentes, sic & totius terræ ex
 altioribus quæ ad Arctō fluxus fit plu-
 rimus. Item, neq; enim semper eēdem
 partes permanent, neq; terræ, neq; ma-
 ris, sed tātūm moles. Etenim & de ter-
 ra similiter oportet existimare: hoc
 quidem enim sursum uenit, hoc autē
 iterum descendit, & loca permutant,
 & quæ supernatantia, & quæ descen-
 dentia iterum. Quòd autem antiqui
 totum illud quod ex aqua & terra con-
 stat, pro una habitabili, seu pro ipso or-
 be terrarum acceperint, testantur quæ
 dicta sunt, nec non & ipse Ptolemeus,
 qui in eo capite, quod inscribit quòd
 terra sit spherica, probat etiam & cur-
 uitatem superficiēi aquæ, hunc in mo-
 dū, τὸ σχῆμα τὸ σφαιροειδὲς ἀποδείκνυσι

μετὰ

μετὰ τοῦ κ' αὖ προσπλέωμεν ὄρεσι μῆσι μὴ
 ψηλοῖς χωρίοις ἀφ' ἧς δ' ἔποτε ὁ ζωνίας πρὸς
 ἢ δ' ἔποτε κατὰ μικρὸν ἀντὶ ἀνξώμενα τὰ
 μέγεθαι θεωρεῖσθαι καθάπερ ἐξ ἀντὶ τῆς θαλά
 ἴης ἀνακυπτόντων. πρότερον δ' ἐκατὰ διεδυ
 κότων διὰ τὴν κρυτότητα τῆ τοῦ ὕδατος ἐ
 πιφανείας. Ex quibus uerbis conñcere
 possumus Ptolemæum sensisse mon
 tes esse altiores aqua, eo quòd nauigā
 tibus nobis uidentur montes & excel
 sæ regiones, tanquam ex ipso mari e
 mergentes. Prius demonstrauerat ro
 tunditatem terræ ex astris & eclipſib.
 quibus etiam argumentis potest osten
 di rotunditas aquæ: addit in aqua, hoc
 quod accidit nauigantibus per aspe
 ctum excelsorum locorum, quæ si nō
 essent superiora, non possent probare
 illis curuitatem. Patet, quia curuitas a
 quæ impediret intuitum qui fit per li
 neam rectam, imò si aqua esset plana,
 & terra esset depressior, nunquam ex
 longinquo uideretur, sed ipse & terræ
 & aquæ curuitatem ostendit ex appa
 rentia & aspectu rer exmucellarum,

Ioannes de
sacro bos-
co.

ut stellarum in terra & aqua, & montium, quos ipse excelsos appellat, in aqua. Is qui tractatū de sphaera scripsit, uidetur demonstrare rotunditatem aquæ per signum positum in littore, & per aspectū nauis, sed ego nescio quāti faciēda sit hæc ratio. Dato quòd per triginta millia passuum, aut signum in littore, aut nauis in pelago p̄spici possit, non credo quòd in tam paruo spatio curuitas aquæ notari queat, quum tam magna sit illius sphaera. Sed hoc fortasse ex motu undarum, aut ex uaporibus accidere potest, ut patet in sole, qui quum exoritur & uidetur ab undis aut terra emergere, maior apparet: paulatim uerò ascendēs, minor ac minor uidetur. Quòd uerò solem maiorem uideri facit, illud idem fortasse nauem occulit in summitate mali existētibus, aut signum, aut maius uidetur: quoniam inter uisum et rem uisam minus uaporū interponitur. At ipse Ptolemæus ex aspectu montium procedit, qui & magnæ molis sunt, & altissimi

mi

mi, ut sæpe diximus, ut ex longinquo uideantur, ut pleriq; existimant spatium duum millium stadiorum, qui numerus mensura Romana efficit ducenta quinquaginta millia passuum, in quo spatium aque curuitas notari possit. Nec ualet eiusdem auctoris ratio de guttula aquæ, quæ in folijs obsistens siccitati, aut proiecta, in parua pilæ formam rotundatur, unde cõcludere sibi uideatur quum partes sapiant naturam totius, quòd sicut huic particulæ conuenit hæc forma orbicularis, sic & toti aquæ. Prima ratio tolerari potest: nam sunt nonnulli, inter quos est Macrobius, qui putant curuitatem terræ, aut aquæ, intra spatium decem & octo millium passuum deprehendi posse: in altera uerò non est minus insistendum, quum ea ratio sit contra Peripatheticam disciplinam. Incidit autem in errorem ponentium elemēta determinare sibi certas figuras, ut ignem figuram pyramidalem, & terræ cubicam esse figuram auctor est Timæus. Quod impro

bañ ab Aristotele, sed hoc accidit quia omnibus rebus tam uiuentibus quam inanimatis ab ipsa natura insitū est, ut se tueatur, suisq̄ contrarijs repugnēt. Parua igitur quantitas aquæ admota suo contrario colligit seipsam, atq̄ unī suas uires, ut quantum possit obli- stat, & se seruet: si sicca sint quæ conti- nent, in orbem se colligit. Est enim for- ma orbicularis minime patens alienæ iniuriæ: ut inquit Auerroes, de turri- bus quas rotundas ædificant, ut machi- narum impetum sustineant. At secus si humidus sit locus in quo continetur: sparsa enim aqua in sicco pauimento, aut in brasiçæ, aut in colocasiæ folijs guttulæ rotundantur, aut si ea hume- cta sint, statim sparsa aqua diffunditur ac diffluit. Sic & in panno, aut laneo, aut lineo, aut pileo, quibus humentib. statim aqua pieccta dilabit, nec se in or- bem colligit: Sic et cyathis plenis, si ex- trema sint sicca, aqua intumescit: at si humecta sint, defluit. Ab aere cadens aqua, conglobatur in guttulas: ob ean- dem

dem causam, patet in pluuia. Quod autem non fiant maiores globi, pondus cadens in causa est. Nam in aere non potest in tāta magnitudine simul conglobari; aqua enim suis terminis non continetur. Sic si in herbarū folijs pu-
sillæ pile aqua amplior addatur, statim effluit: cū aut siccum humido cēdat, aut humidum à suo pondere uictum dilabatur. Afferam proposito nostro Sincere, testes quosdam ex recētioribus, nec is sum qui homines oderim, sed peccata, aut errata. Quidam adeo antiquos colunt, ut contra recentiores uideantur cōiurasse, & antiqua, ut ait Ausonius, captēt stemmata. Quis Sincero, nisi iniquus iudex, aut inuidus, nouitatem obijciat, qui bonorum & doctorum iudicio cum omni uetustate certare potest, atq; illis, quos admiramur, antiquis comparari? Alij recentiores ita diligūt atq; amplectūt, ut eos, qui ueteribus & Græcis institutis, & literis student, inuisos habeant. Alij nō nisi quæ Latinissimè scripta sunt, ad-

mittūt. Alij siquidē Latine, elegāterq̄
 loqui auferint, abominantur, cōtenti
 suis Gallicis, & Britānicis, & uerbis, &
 Sophismatis. Mihi, ut scis, non sunt cu
 re uerba, quāuis magnificiam, imò &
 reformidē seuerum tuum, & Aqueui
 ui nostri iudicium: odi tamen eos, qui
 doctrinas supstitiosē (ut sic dixerim)
 tractauerunt. hoc est quòd Atticam
 plusquam Parisiēsem, aut Patauinam
 philosophiam amo. Illa magis ueri in
 dagatrix est, ista nugatrix & garrula.
 Illa in adytis gaudet, ipsa in triuijs. Illa
 pudica & uerecunda, ista lasciuia & pe
 tulās. Illa plus ueritati, ista plus uerbo
 sitati studet. Sunt in hac accidētali phi
 losophia, sic mihi appellare placet, et I
 talicam, & Gallicam, & quæ est cis ma
 re Superum, uiri profectò nō contem
 nēdi, & qui in hac philosophia qualis
 cūq̄ sit, ætatem omnē cōsumpserunt.
 Eorum sententias si in medium expo
 suerim, neque me offendisse tuas La
 tinissimas aures, neq̄ in philosophiam
 peccasse putauerim. Istorum, ut pu
 to,

to, neoteritorū, nemo est, qui senserit terrā detectā aquis non esse superiorē. Ioannes Magister refert varias opiniones. Ipse dum Scotizare nititur, & Albertū sequi maximè scotomizat. Si uerū me uis fateri, nescio quid sibi uelit, siue quòd trāsīt cincta aquis, siue quòd gibbositas terræ transcēdat spherā aquæ, siue quod terra habitata sit extra spherā aque ad modū montis propter salutem uiuentiū, siue quòd terrę una pars sit arida, leuior & altior, altera co-operta aquis humidior, grauior, et bassior, ut ait ipse. Vnde secundum illam opinionē sequitur quod duplex sit cētū grauitatis scilicet, & pōderositatis, & illud est in medio mundi. Alterū est centrū æqualis distantiae, quod æqualiter distat à superficie terræ, & secundū hoc centrū, terra est ferè rotundæ figuræ. Ponit eadē opinio, quod aqua sit rotundę figuræ ponendo pedē circini in cētro mundi, & faciēdo circulū supra circumferentiā aque. et hoc cōtra eos, qui putant aquam esse altiozem

in Oceano, aut in mari ab habitabili remotissimo, quàm in nostris littoribus. Albertus Alemanus, seu, ut quidam uolunt, Magnus, quid sentiret de situ terræ, & aquæ, nunquam potui intelligere, ita inculcata, & inuoluta sunt uerba illius, ut cogât me putare ipsum quid sibi uellet minimè intellexisse. Nescio quam Amphitritem, & pūcta Orientis, & terram aqua, ut zona quadam, cinctâ somniat, & ut multiscius haberetur libros suos referat mirabilibus, & fabulosis opinionibus. Sed detur culpa temporibus, nondum enim ad Latinos peruenerat Cosmographia Ptolemæi, & Strabonis, Plinij quoque, à paucis legebatur. Albertus de Saxonîa dixit secundum, quòd nos sæpe diximus, quòd terra & aqua unam faciunt sphæram, & hoc dictum refellit, quod illa concauitas per continuam aggerationem, & fluxû partium terrestrium esset repleta. Hoc, quod illi uidetur impossibile, necessarium est physicè loquendo, & ex
senten-

sententia Aristotelis (ut sæpe dictum est. Et hæc fortasse est causa permutationis habitabilis: & iuuentutis, & senectutis terræ. Addit & quoddam dictum ridiculū, ab Hercule positas fuisse columnas, ne quis nauigaret mare, quod ipse appellat impermeabile. Nescio quid sibi uelit. Hic quoque hi loquebantur de mundo (parcant mihi manes illorum) ac si non fuissent in mundo. Nam quotidie audimus Hispanos nauigare per multa millia stadiorum, seu passuum, seu leucarum, ut mos est Gallis & Hispanis appellare. Aponus ait terram esse eleuatam in parte Septentrionis ex fluxu maris Mozotidis. Adducit auctoritatem Aristotelis ex secundo libro Meteorologicorum. Locum enim unde fluunt aque, altiolem esse eo ad quem fluunt necessarium est. Neque hoc, ut diximus, ignorauit Virgilius, qui posuit Scythiam, & Rhipheos montes altiores esse terra Libya. Nec perturbent nos uerba Aristotelis dicentis, quod ex uno pugillo terræ

fiant decem aquæ, ac si uelit dicere, quod inferius elementum se habet ad immediatè superius in sub decupla proportione molis. Hæc Aristotelis uerba per modum exempli posita sunt ad demonstrandum, quod cùm ex terra fit aqua, & ex aqua aer, & ex aere ignis, ampliorem occupat locum quod generatur, quàm id ex quo generatur, & è conuerso: ut uidemus in bombardâ in qua sulfur & carbones condensâ occluso ore, adactò cuneo, adhihito igne uertuntur in flammam. Quæ, si uera est proportio illa elementorum, in decuplo ampliorem locum exposcens admirabili impetu, eiecto, qui locum angustum obstruit cuneo, lapidem per incredibile spatium proijcit, turres ac firmissimos muros deijcit. Perniciosum inuentum, nec minus prophanus, & carnifex qui inuenit. Ac si non essent mille perdendorum hominum artes, hæc quoque addita est. Non ferrum, non arma, non septemplex clypeus, nulla

ELEMENTORVM. 81

nulla uis, nulla denique munimenta
 turrium, aut murorum, tanto turbini
 obistere possunt: omnia uastat, omnia
 ingenti fragore prosternit. Scelerate
 quisquis fueris inuentor, neque enim
 alius, quam monachus esse potuisti, si-
 cuti ego accepi. Tu nunc apud infe-
 ros uides similem tui dantem Salmo-
 nea poenas. Tu fulmen & tonitrua Io-
 ui eripuisti in perniciem mortalium.
 Quot homines te magistro attriti sunt,
 tot & te habere tortores apud inferos
 puto. Sed ad rem redeamus. In cucurbi-
 tulis, quas uentosas dicunt, contra ac-
 cidit, in quibus extincta flama aer ge-
 neratus, & in decupla, ut sic dicamus
 proportione densatus non potens re-
 plere locum, ne sit aliquid, a quo ab-
 horret natura, uacuum, carnem, & qui in
 carne uapores sunt admittit. Has pro-
 portiones elementorum nobis esse inco-
 gnitas manifestum est. Sed concessio in
 partibus generatis, & uicissim corru-
 ptis esse decuplam proportionem quo
 ad illorum molem, non ideo eadem

esse proportio in sphaeris illorum, ita quod tota aqua sit decuplo maior terra, & aer aqua, & ignis aere. Nam uirtutes elementorum pro statu uniuersi proportionales esse putauerim, non moles incognita, ut dixi. nobis sunt mensurae elementorum tantum, illi sunt nota qui creauit omnia. Immensa est aquarum magnitudo, tot sunt maria, tot flumina, tot lacus, tot paludes, tot stagna, tot perpetuae nives in extremis mundi partibus, tot pluuia, tot nubes, quae aut aquae sunt, aut aquae. Magnas specus, magnos etiam recessus esse intra terram putauerim, & eos plenos aquarum, quae loca ueteres Tartarum appellasse auctor est Aristoteles. Vtrum autem tota aqua sit maior, aut minor tota terra, neque ego mensus sum, neque aliquem noui, qui mensus fuerit. Praeterea si corpora elementorum ita se haberent, ut terra sit 1 aqua X aer C ignis M paruum esset inter nos et coelum interstitium, Terram in aqua conueneri, tanquam punctum resp

ELEMENTORVM. 63

respectu cœli consensu mathematicorum omnium dixerim, si hanc circumfluus aer in centupla, ignis in millecupla proportione excederet, patet ex uerbis Euclidis paruam esse, & aeris & ignis sphaerarum profunditatē, siue crassitiem.

ANTONIVS GALA

TEVS ACCIO SINCERO

Sannazario de situ
terrarum.



Vm essemus apud Federicū, spectaremusq; tabel-
lam illam in qua mediter-
raneum mare depictū est,
cū parte occidui Oceani, qua utun-
tur nostri temporis nauigantes, caput
hæros ipse præfectus regię fraternæ
classis, multa de orbis situ, deq; uento-
rum natura, de nautica arte disserere,
multa emendare, multa mutare, quo-
niã ipse magnam partem orbis pera-
grauit: de quo uerè possumus dicere,
Qui mores hominū multorum uidit & urbes.

Cætera uerò, aut ex historia, aut ex
relatu aliorū, qui eò accessere cogno-
uit: adeò ut notior sit illi totus terrarū
orbis, quã aut Pōtano Antiuanei sal-
tus, aut tibi Mergelline, aut Vallæ no-
stro pensilis hortulus, aut mihi Tripu-
teana uillula mea. Aderāt fortè Aque-
uius, & comes Potentiæ, animæ cādi

e

dæ et uiri illustres, purissimis morib. et
 Christianæ religionis cultores obseruã
 tissimi, diuinarũ et seculariũ literarum
 (sic em̄ ipsi liberales artes appellãt) pe-
 ritissimi. Varij in illo cœtu habitũ sunt
 sermones. Tandẽ nescio quis nostrũm
 altius repetens primordia rerum, refe-
 rebat uerba diuini Platonis, & aliorũ
 philosophorum. Dicunt enim ante
 multa secula, & multa millia annorũ,
 Oceanũ irrupisse, ruptis mōtib. Cal-
 pe, & Abyla, per Herculeũ fretũ in ea
 loca quę nũc occupat Internũ, aut no-
 strũ, aut Mediterraneum uocatũ mare,
 magnoq; impetu usq; ad ostia Nili, &
 ad Issicũ sinũ: inde in Aegeum, & Pro-
 pontidẽ, & Euxinum, usq; ad intima
 Meotidis paludis penetrasse: quod ma-
 gna ui, & inuitis terris factũ fuisse, te-
 stes adhibẽt tot angustias, quas bospho-
 ros aut porthmos appellãt. Insulas pu-
 tant esse editiores partes terræ, quas a-
 qua attingere nõ potuit: totãq; Aegy-
 ptũ absorbuisse, quã recentẽ, & nouã
 putãt (ut ait Alexander Aphrod. Ari-
 stote

stotelis egregius interpres) eâq; regio
nem donū fluminis appellat Herodo-
tus *πρωταμου δ' ὄρου*, tanquam ex fluxu &
incremento Nilī aggregatā ex arenis
per tot innumerabilia secula, ut ipsi au-
tumāt à flumine aduectis. Si uerū nar-
rant, quot putandū est populos, quot
urbes uno excidio, una illuuiōe dele-
tas: sed fas sit mihi, ô bone Acci, tecū,
remotis arbitris, loqui. Nescio an ma-
iore in dāno, ut Plinius ait, fuerit, si oēs
tunc unā perissemus. Quid hīc faci-
mus? Quid uitā inter tot ærūnas trahi-
mus? Addūt extra Herculis colūnas in
sulā fuisse Athlantidē magni ambitus,
quā Oceanus absorbuit. Huius insule
quidā putāt fuisse mōtes & editiora lo-
ca, eas insulas, quas nostra ætate Occi-
dētis reges reppererūt. Macīi uirtute ui-
ri, et memoratu dignissimi, de nobis et
posteris bene meriti, ausi se credere i-
gnoto & infinito pelago, ausi penetra-
re illud, nescio quid uastum & inane
naturæ. Docuerunt nos nihil esse us-
quā quod hominibus careat. Tāta de

nobis naturæ omniū parenti cura fuit.
 O maſti iterum atq; iterū uirtute uiri,
 facinus auſi magnum & memorabile.
 Sed neſcio an gētibus quas reperiftis
 in bonum ceſſit. Verè fortunatæ gen-
 tes, & (ut ait Horatius)

Beatōrum inſulæ, ſuis contentæ rebus,
 aurea uiuebant ſecula.

Vereor ne dum uos ad cultiorem
 uitam illos ducere creditis, dū religio-
 nes, dum leges, dum uarias artes, dum
 compositos cibos, cæteraq; ſine qui-
 bus beatior eſſet uita, afferre curatis, in-
 geratis ſimul & noſtra uitia, tyranni-
 des, honores, magiſtratus, ambitio-
 nes, arma: & machinamēta bellica, ſer-
 uitudes, lites, legum ænigmata, & inex-
 plicabiles perplexitates, & in alterutrā
 partem pro uili nomiſmate uerſatiles,
 immenſam habendi cupiditatē, pirati-
 cas incurſiones, dira ſeruitia, & ad per-
 petua trāſtra damnata corpora, furta,
 peculatus, ſacrilegia, ſœnora, aleas, &
 falſos talos, fallacem mercaturam, artē
 gladiatoriam, crudelitatem, immani-
 tatem,

tatem, tam promptas ad feriendū manus, & pro parua iniuria, homicidia, magicas illusiones, ueneficia, uenena, superstitiones, & ipsam humanis corporibus imperiosam, imò inuisam medicinā, præstigiōsas pigmētariōrū mixturas, & in neces mortaliū ex alio mūdo delatas, & adulteratas merces, oīs generis luxuriā, uinū, cōpositas dapes, libidines, amores, adulteria, lenocinia, choreas, lyras, flebiles cātiones amantiū, unguētā, suffimenta, uestes pictas, auro atq; argēto rigētes, sericas, purpureas, uirgulatas, undulatas, ex Armenia aduectas, alterū orbem uisuras, clamides manicatas et undulatas, uaria redimicula, mitras, stolas, palliōla, fimbrias, cycladas (sic em̄ placet appellare rotundas & spatiosas uestes, quæ mihi tētoria uident̄, & quibus circūdatae sunt non uestitæ fœminæ:) quotidie noua indumētōrū genera, inconstantiā mētis nostræ monstrātia: annulos, armillas, monilia, torques, murenulas, gemmas, ostentationem diuitiarū in opu-

lenta egestate, in publico opes, domi
 miseram paupertatem, alienas comas,
 ad celādam caniciem, capillorum tin-
 cturas: promissos & madidos, & mol-
 liter per colla fluentes crines, fictos,
 neuos in candidata facie, cerussam &
 purpurissum, illecebras uoluptatis, &
 irritamenta libidinis: uanitatem, pro-
 cacitatem, arrogantiam, iactantiam,
 audaciam, perditam dicacitatem, im-
 pudentes captatorum assentationes,
 & aperta, & impunita mēdacía, frau-
 des, dolos, scelera, periuria, simulta-
 tes, odia, detractiones, adulationes,
 nefanda uerba, & prophana in Deos
 immortales cōiūtia, rapinas puiciarū,
 agrorū depopulationes, urbiū direptio-
 nes, regnorū euerfiones: quæ oīa for-
 tunata gēs nondū nouerat. Nec deerit
 in tā magno populo aliquis, cui à natu-
 ra ingenij lumē insitū sit (homines em̄
 sunt) cognoscatq; ab externis nō tam
 cultos mores, quā deprauatos, de-
 ploransq; gentem suam, dicat:

Felix heu nimium felix, si littora tantūm

Exter

Externæ nunquam tetigissent nostrâ carinæ.

Inter hos sermones Aqueuius, quia ea dogmata Philosophorū, uidebāt orthodoxe fidei pugnare, in hunc modū (si bene memini) locutus est. Ego aliquas esse partes terræ crediderim, quas aqua inundauit: aliquas contra, quæ opertæ ante fuerāt aqua, nūc siccas esse: ut sunt insulæ quædā, quæ ante non fuerant, & aliquæ partes continentis, uerumq; esse quod dicunt: Vbi mare nunc est, olim arida: ubi nūc arida, olim mare fuit. Vnde Alexāder in Meteora Aristotelis inquit: οὐ κατὰ τὴν γῆς μέσην μάλιστ' ὡς τὰ μὲν ὑγρὰ ἀντὶ αἰετῶν ὑγρὰ εἶναι. τὰ δὲ ξηρὰ, αἰετῶν ξηρὰ. ἀλλὰ μεταβάλλει τὸ γίνεσθαι τὰ μὲν πρότερον ὑγρὰ ξηρὰ πάλιν, τὰ δὲ ξηρὰ ἐξηραίνεσθαι ὑπὸ τῆς ποταμῶν. Hoc uidere promptum est, in multis terræ partibus, ut in sinu Baiano, & in littoribus Venetiarum. Aegypti quoque aliquam partem mare quondam fuisse (ut Aristoteles ait) credendum est. Nam Nilus continuè arenarū, pinguisq; limi colluuiōnem

defert. Sed hæc quotæ partes terrarum sunt? Nō est incōueniēs quòd si quid hīc mare perdit, aliunde repetat. Hīc modus est elemētis à Deo Opt. M. datus, ut ipsa inuicē se cōtēperēt atq; disponāt, et certa lege stabiliāt & cōpensent. Frigida conueniāt calidis, humētia siccis.

Non secus ac in corpore sano quatuor humores certa pportione mensuracq; constāt. Hanc legē dedit opifex rerum Deus: Cōgregauit aquas, quę sub cœlo sunt, in locū unū, & apparuit arida. Circūdauit mari terminū suū, & legē posuit aquis ne trāsirent fines suos. Aethera firmabat sursum, & librauit fontes aquarum. Appendit fundamenta terræ, & certa lege & gyro uallauit abyssos. Ignis supremū locū obtinuit. aer illi proximus est. inde aqua. infima terra est, quæ tantū patet, quantū ab aquis non obruit. Hæc duo elemēta, ut à Deo institutū est, intermixtas habēt regiones, & consitas. Vbi terra supereminet, aqua inundata aqua enim, ut ait Aristoteles, replet terre irregularitates.

Quod

Quod uerò Pyrenei mōtes, aut Alpes, aut Athos, aut Rhodope, aut Ceraunij, aut Taurus, aut Caucasus, mare unquā fuerint, aut futurū sint, figmēta uidēt poetarū, aut philosophorū sententiā. Nos à cōdito æuo uix septē millia annorū numeramus: & quāuis illi eternitatē tēporis affirmēt, et physicis quibusdā rationibus se pbare credāt, breue tamen est tempus, cuius per historias Aegyptiorum, Iudeorum, & Græcorum notitiam habemus. Quæ nimis uetera sunt in Græcorum historia, cōstat esse fabulosa, inter quæ, & hæc antiquissīma fabula. Aiunt Herculē postquam cœlum sustinuit humeris, fecisse Oceano uīā, ut terras permearet inter Calpen, & Abylam, quas Herculis columnas appellant. Profecto si tā magnæ mutationes in tam breuī tempore cuius nos habemus commentaria, factæ sunt, necesse est, ut in nostra patrū que, auorumq; nostrorum ætate, notabiles quasdā mutationes sentiamus. Hæc miracula, quæ ipsi narrant, legi-

mus, non uidemus. Tum Comes Potentiae aliquātulum excandescens, sic ait. Si tot terras ruptis montibus tanquam aggeribus mare absorbuit, atque aperto ostio, tam subito orbis faciem mutauit, totumque quod Internū mare nunc est, terra fuit, dicant mihi quod se recipiebant eo tempore tam magna flumina: si (ut Aristoteli placet) neque Tanais, neque Nilus semper fluxerunt, sed erat siccus locus: Neque simile uerū est eo tempore terram fluminibus caruisse. Euxinus maxima et plurima recipit flumina, unde et minus salsum mare est, & non habet manifestos refluxus. Semper enim in Propontidem, atque inde in Aegeum fluit, quamuis subtus habeat occultos refluxus. Fluunt & undique in Mediterraneū mare immensa flumina. Tanta igitur multitudo aquarum, aut mare erat undique terris circumseptum ut Hircanum, aut in Oceanum, tanquam in potissimum aquarum locū: uel (ut nonnulli Philosophi putauerūt) in

In commune rerum omnium principi-
pium, uiam habere debebat. Non igitur
Oceanus tam subito ingressus est
terras, nec quæ nunc Internum mare
possidet, loca arida fuere. Oportet er-
go, ut aut aliam dicant fuisse tunc uni-
uersi faciem, aut montes & flumina,
quæ nunc sunt, eo tempore nõ fuisse,
aut aliquod aliud portentum confin-
gant. Rursus Aqueuius inquit: si cõ-
cedatur illis æternitas mundi, non ne
uerisimilius esset ponere ipsum ab eter-
no fuisse in eo situ, in quo nunc est, &
ut dicant totos montes, totamque aridam
abire in mare, & rursus alios mõ-
tes, & aliam aridam fieri. Intueamur cœ-
lum, uidebimus stellas Orionis, Arctu-
ri, Pleiadũ, Plausiri easdẽ inter se sem-
per seruire distantias. Illius maculæ,
quæ est in corpore Lunæ semper ea-
dem est figura. Lactei circuli nõquam
mutatur semita. Dicent, sed illa æter-
na sunt, hæc corruptibilia. Elementa
hunc habent morem, ut unum in aliud
sæpe transmutetur; ex terra, aqua fit,

ex aqua, terra: ex aere, ignis: ex igne
aer. Vnde fit, ut terra quæ, quamuis
sola suis terminis continetur, nec ut
cætera elementa fluida, & mobilis est,
nō eundem situm, proportionēq; ser-
uet ad ordinem uniuersi, æternitatēq;.
Cura est naturæ aliquam esse partem
terræ aridam ad uitæ animantium, sed
non hanc, aut illam. Concessa igitur
Mundi æternitate, oportet, & genera-
ri, & corrumpi infinities montes, flu-
mina, insulas & ipsa maria. Itaq; fore,
ut post certam temporis magnā perio-
dum, nulla sit partium, quæ nunc sunt,
ignis, aeris, aquæ, terræ, quamuis eadē
elementa semper mansura sint. Vide-
mus præterea quotidie flumina, & plu-
uias tantam arenam in mare congere-
re, & sic paulatim montes, quamuis al-
tissimi sint, decrescere, futurū esse, si nō
corrumperentur, aut per terremotus,
aut per terræ hiatus residerent, ut ubi
nunc sunt montes, nulli sint. Vnde nō
incōgruē Anaxagoras Clazomenius
Philosophus interrogatus, an Thessa-
lia

liæ montes mare essent aliquando futuri, sanè inquit, nisi tempus defecerit. Huius signum esse dicunt, quod in locis quibusdã à mari remotis multa inuēta sunt, quæ ibi mare aliquãdo fuisse demonstrat. Ego easdem rationes in suos authores retorqueo. Concedo elementa inter se generabilia & corruptibilia, sed eos terminos, quos ab initio, uel (ut ipsi uolunt) ab æterno posuit Deus, semper obtinere. Facilius enim est, naturæ, hic ubi nunc est aridam cõseruare, quàm aliam alibi efferre. Facilius ubi nunc sunt per continuã appositionem montes seruãtur, quàm ut alibi aliq̃ generentur. Aquarum defluxus semper terræ aliquid surripiunt, & in mare multas partes terræ deuehũt. Contrà semper terra imbres, niuesque suscipit, & (ut ita dicam) intra se concoquit. Ex terra constat, aquam fieri: similiter ex aqua terram & fortasse quæ mare ingreditur, ut in peregrino sibi non natiuo loco corrumpitur: montes uerò, atque ipsa arida, quantũ

ex defluxo aquarū, uel ex quauis alia corruptione (corruptibilis enim est) terra deperdit, tantum sibi in sui cōseruationem uendicat ex alijs elementis. Similiter uidemus ex aere aquam fieri, unde originem trahūt tot flumina: ex aqua aerem ipsum que in uapores eleuari, rursusque in terram descēdere. Vnde fit, ut ipsum mare, nec crescat ultra modum, aut decrescat, nec fines mutet, quos illi à prima creatione diuina prouidentia statuit. Sic & cetera elementa (sunt enim connexa inter se perpetua compage, ut ex mutua, & reciproca mutatione) ex discordia, concordiaque ipsa sibi semper constant, mundumque hunc inferiorem constituent, & quoad Deo optimo maximo uisum fuerit, causæ sint uiuentium omnium. Nec perturbari debent, cum aliquas permutationes uiderint, ut in Baiano sinu, & in intima parte Adriatici, & in freto (ut aiunt) Siculo, ubi Sicilia Italiae coniunctam fuisse somniant. Cum protinus utraque tellus una foret,

ret, uenit medio uipontus, & undis
Hesperium Siculo latus abscidit, & in-
ter Capreas, Atheneumque promoto-
rium, & in ora Aegypti, & in plerisque
alijs locis: unde totius mutationem ar-
gumentantur. Hæ enim quotæ partes
terrarum sunt, sic nec ualet hæc argu-
mentatio apud Aristotelem: totū mun-
dum corruptum iri, quoniam aliquæ
partes corrumpuntur. Ad has tanto-
rum uirorum rationes mi Sincere, ne-
scio quid responderent, qui talia, aut
aliquo Deorum monstrante didice-
runt. Quis enim tam longi tempo-
ris poterit habere notitiam? aut ra-
tione aliqua ducti senserunt, atque
scripserunt? Hoc tantum mihi uideor
non ignorare, quòd sicut omnibus
quæ natura constant, statutus est cer-
tus terminus magnitudinis, & aug-
menti, sic & menti nostræ statuti sunt
fines, quos nec fas est, nec possibile
pertransire. Multi dum insolubiles
quæstiones soluere, quod que morta-
libus negatum est, naturæ cõsilia om-

nia pandere tentauerunt, in uerba & sophismata, imò insaniam lapsi sunt. Sapere oportet, & (ut diuus Paulus ait) ad sobrietatem, addo non ad uomitum. Sapere plusquam licet, desipere est, Deoque & nature uim facere. Nō aliam puto fuisse culpam Gigantum, qui dum Iouis aulam scandere uellēt, ad inferos merſi, scelerati ausus, & temeritatis suæ eternas pœnas luūt. Res ipsa de qua ad te scribo, ut epistolę modum excederem mihi occasionem dedit.

Vale,

ANTONIVS GALA-
TEVS ILLVSTRI BELLI-
fario Aqueuiuo Argonautica
de Hierosolymitana pe-
regrinatione.



Pergrinabimur ne mi A-
queuiue, an quod nun-
quã solitus es tuis nos pro-
missis trahis ac iocaris, sci-
licet, ut ac spelãti, lætã a-
gamus uitã: scis enim quãta peregrinã
di auiditate teneamur. Nos somnia-
mus quotidie Argonauticã. Tu Dux
noster eris Iason, Accius erit nobis Or-
pheus, Galeatius, qui
Seu cùm pedes iret in hostem,
Seu spumantis equi foderet calcaribus armos,
semper strenuus ac ferox, Castoris &
Pollucis aget Philadelphiam. Neque
enim Accius, Galeatiusq; nos nauiga-
tuos permittent sine se. Ego, si uos cõ-
ceditis, Melampus uester ero: Chari-
teus, & Summontius Argonautogra-
phi: Iosias, Hannibal, Bernardinus,
Mauritius tuus & Sergius, cæteri que

f

comites heroes, posthac sua fortientur
 nomina. Chrysostomum nobis sui re-
 guli cura eripit: quamuis ipse per Ar-
 ctioas gētes satis peregrinatus est. Scis
 noster Iason quantum tibi gloriæ ex
 hac expeditione accedet: non enim
 referes aureum uellus, aut Medeam,
 ueneficum scortum, & truculentū, sed
 Paradisum, hoc est, fœlicitatem, & bea-
 tam uitā: & inter Christianos immor-
 tale nomen, & multarū rerum peritiā,
 qua in re (ut scis) maximè laudauit
 Homerus *ἀνδρα πολύτροπον*. Iam iam
 bona fortuna Christo duce uideor mi-
 hi ē Brundusio funē soluere, Iapyge,
 & Ethesijs molliter flantibus, En tibi
 Acroceraunia, En corcyra, ó fœlix,
 ó secunda nauigatio, En tibi Panhor-
 mus portus. Iam Bucroti Arx incipit
 apparere. Aspice ad leuam Acarnaniū
 sinum, & Accium promontorium. Iā
 incepit pectus meū haurire Græcas au-
 ras clemētissimas: iā incipimus bibere
 sacras lymphas, & numinibus plenas.
 Hęc est Cephalenia, hęc Ithaca Ulixidis
 patria

patria, hæc Iacynthus. En Pelopone-
 sus, En Aegeum pelagus, & non sine
 maxima naturæ uoluptate crebris fre-
 ta consita terris. Quem locum potius
 geothalassam, quàm mare appellaue-
 rim. Gratius est mihi uidere hæc *pyri-
 dia*, hæc Græcarum urbium busta, has
 heroũ feraces terras, quàm Hispaniæ,
 aut Galliæ pompas, & uanitates. Iam
 fulcamus Aegeas undas, hæc Melos
 est, hæc Naxos, hæc Paros, hæc terra-
 rum umbilicus Delos. Illa est Andros,
 illa Attica tellus, hæc est Euboea, hîc
 est Athos mons sanctus & Christo sac-
 cer. En Lēnos, en Lesbos, en Chios,
 en Samos, en Chos corculum mundi.
 Salue tellus sacra, & uenerāda mihi, di-
 uino Hippocrate ciue nobilis, & Gale-
 ni testimonio terrarum omnium tem-
 peratissima. Vertamus cursum. Illa est
 antiqua, & nobilis Ecatonesus Creta,
 hæc Carpathos, hæc Rhodos, hæc mol-
 lis, & Veneri sacra Cypros. Iā nauige-
 mus ad Pharon, & Nilum, famosæq;
 mænia Lagi. Hæc literarum quōdam

mater, conditore suo nō magis, quā
 Architecti industria celebris Alexan-
 drea. Hæc est omnium occidentis po-
 pulorum commune emporium. Per-
 curramus antiquā Aegyptum, uidea-
 mus Pyramidum miracula, & Sarace-
 norum regum aulam, Peragremus I-
 dumeam, & Palestinam, & terram illā
 fluentem lac & mel, hoc est, salutē ani-
 marum nostrarū, & uirtutum omniū
 dulcissimos, & saluberrimos fructus.
 Salue chara Deo tellus sanctissima: sal-
 ue in qua natus est Saluator mundi
 Bethleē sancta: salue porta cœli, ianua
 Paradisi. Hæc spelunca est in qua la-
 tuit uirgo: hīc enixa est Deum, paren-
 tem omnium. Parce bos, parce aselle
 ledere tenellum corpusculum: lambite
 membra mollia. Parce mater sanctum
 corpusculum stricta ligare fascia, Ri-
 de puer seruator noster:

Incipe parue puer risu cognoscere matrem,
 & preces nostras lætus accipe. Volue-
 ratos ocellos nobis, qui te per tam lon-
 ginq̄ua & ignota quærimus æquora.
 Accipe

Accipe latus nostra munuscula hîc, ubi & regum accepisti munera. Porridge mater, porridge sancta ubera, ut lætior factus puer nostras preces exaudiat. O pueri, flores & lanas molles sternite, ne molles artus dura pungat palea. Vale uirgo Dei genitrix, uale puerpera, uale post partum uirgo. Vale infans, uale puer, te iuuenem quærimus. Hîc disputauit, hîc orauit, hîc tot tantâq; miracula fecit. O mens mûdi, ô Dei patris Sapiëntia, illumina mentes nostras, ut sapientiores & meliores domum redeamus. Illic cæsus est redemptor noster, illic uulneratus, illic morte damnatus est auctoꝝ uitæ, qui mortales omnes à morte redemit. Hîc est locus, in quo pro nobis pepēdit in cruce. Hoc in monumento situs est, quem totus mundus non capit. Spargamus Christo flores, accēdamus aromata, fundamus pias & ueras lachrymas. Hæ'ne manus sunt, quæ cœlum fabricauerunt? Hæ'ne manus lauere pedes, imò & animas nostras? O duræ lu

deorum ceruices: ô duri clauî, quomodo potuistis penetrare tam sanctas manus? O durum ferrû, ô ferro humana mens durior, quæ auctorem tuum interimere potuisti. O durum, ô impium ferrû, quod sanctû latus perfodisti. O latus, ô pectus, ô diuinitatis armariû. Quis fuit ille tã crudelis & sceleratus qui te aperuit, O sanctum uulnus, ô aqua, ô sacer sanguis, qui pro nobis effusus es, ablue peccata nostra. Hinc Aqueuiue, salutatis sanctis locis redibimus sanctiores. Iam te Brundusij manent dulces nati, castissima & pulcherrima coniunx, qua lætitia, quantis uocibus reduces, nos Argonautæ clamabimus. Iam procul obscuros colles, humilemç uidemus Italiam

Italiam primus clamabis Iason.

Quæ sacrificia, quæ uota reddemus dijs patrijs: Nicolao, & Cataldo Lupensis portus custodî pro reditu? Iam uideor mihi ab alto spectare natale solû Iapygiæ. Salue natalis tellus, saluete nati, salue uxorcula, saluete penates,
salue

saluete amici. Satis sit nobis Aqueui-
ue hæc peregrinatio: posthac domi cō
senescamus. Satis sit nobis uidisse san-
cta & nobilissima orbis loca, satis sit
peregisse sacrum iter, ut habeamus
quod pueris senes narremus: in ma-
gnificis Hispaniarū & Galliarum re-
bus stabimus relatui aliorum, Quibus,
quantum ipsi nobis, tantum nos illis
fidei adhibebimus. Tu noster dux, in-
cipe de peregrinatione cogitare, si Sa-
racenorū res compositæ sint: nam his
diebus in maximo erant tumultu.

Bene uale, unicum sola-
men Musarum.

1870

1871

1872

1873

1874

1875

1876

1877

1878

1879

1880

1881

1882

1883

1884

1885

1886

1887

1888

1889

1890

1891

1892

1893

1894

1895

1896

1897

1898

1899

1900

89

LIBELLVS DE MA-
RI ET AQVIS.



ALOREM plurimū esse
in fundo maris, eorū ex-
perientia demonstratur,
qui maris penitima quo-
tidie rimantur. Nam &
pisces in hyeme ad fundum descen-
dunt, non solū quia trāquillum est
mare in fundo, imò etiam & caloris
causa. Huius autē forsā hęc est cau-
sa, quòd radij solares aquā penetran-
tes reflectuntur à terra quæ est in fun-
do, fitq; in fundo calefactio tam ab in-
cidētibus radijs, quàm à reflexis. Nā
& ob eandem causam dicit Aristote-
les, maiorem esse calorem in aere qui
est prope terram, quàm in eo in quo
est nubes: affirmans radios solares
qui reflectuntur à terra, non longē
ascēdere à terra, sed ad locum in quo
est nubes terminari, & ob hoc frigidis-
simum esse locū nubium: uaporesq;
quòd à terra & aqua ascendunt, calo-
re inferioris aeris ferri sursum, ibiq;

per frigiditatem aeris superioris con-
 crescere in nubes, easq̄ nubes in plu-
 uias: interdumq̄ ipsam nubem con-
 gelari in niuem, pluuiamq̄ in grandi-
 nem congelari. Amplius autem de-
 prehensum est, quòd quantò profun-
 dius est mare, tãtò maiorem calorem
 habet in fundo. Nam & similiter in
 ea aeris parte in qua sunt nubes, frigi-
 dior est aer, quàm qui remotior est à
 terra: quod probatur ex eo, quòd in
 æstate magis accidit grandinem fieri
 ex nubibus, quæ in æstate magis ele-
 uantur à terra. Constat autem grandi-
 nem fieri ex maiori cōgelatione quàm
 niuem. Amplius autem ostensum est
 alibi calorem nullatenus conseruari
 posse, nisi continuam habeat expira-
 tionem, & continuam expirantium
 partium reparationem, quæ fit per ae-
 ris inspirationē, qui solus proprium
 est ignis nutrimentum, ut aliàs osten-
 sum est. Nam et ideò ignis sub cinere
 conseruatur, quòd per poros cineris
 fit partim euaporatio ignis, & partim
 aeris

aeris influxio, qui ignitur, & succedit
 in locum euaporantis ignis: habet e-
 nim aer in se igneas partes, idemq; fit
 competens nutrimentum ignis, ut o-
 stensum est aliàs. Cotidiana etiam ex-
 perientia probatum est, nusquã posse
 ignem conseruari, nisi possit aer in-
 fluere: rursus autem si non omnino li-
 berum habet ignis exitum, statim e-
 uaporat totus antequam possit repa-
 rari. Cõstat etiam ignem transire per
 quantuncunq; paruos poros, cuius-
 modi sũt lapides aut metalla, per quo-
 rum poros non potest aer transire.
 Quemadmodum igitur in animalib;
 calor cordis indiget continua expira-
 tione & inspiratione, ita similiter &
 calor qui conseruatur sub cinere, aut
 in quocunq; loco. Similiter ergo &
 calor qui in fundo maris continuam
 habet meationem, continua indiget
 expiratione, quæ causa est continuæ
 effluxionis & reflexionis maris. Ea
 effluxio & reflexio maris, maxima
 est in littoribus Oceani, ut in Britan-

nia & Taprobane, quæ sunt maxime
infulæ Oceani; hæc quidē in fine Oc-
cidentis, altera in fine Orientis. In no-
stro autem Mediterraneo mari nō fit
tanta effluxio & refluxio maris: quia
multò minus est Oceano, minusq; ca-
loris habet in fundo. Inde est autem,
ut ait Solinus, quòd uisum fuit qui-
busdam philosophis mundū esse ani-
mal, ideoq; moueri spiritu & regimi-
ne, & in profundū Oceani nares mun-
di cōstitutas, per quas emissi & redu-
cti anhelitus, modò effluāt maria, mo-
dò resideāt. Dico autē inspirationē, &
expirationē non esse causam, ut ideo
mundus animal esse putetur, et nares
habere quibus inspiret & respiret, cū
positum sit solūm interiorem calorē
causam esse inspirationis & respiratio-
nis. Quòd si ideo dixerimus mūdum
animal, quia mouetur à natura, quā
constat esse mentem mundi, nonnul-
la erit ratio. Quæri autem solet qua-
re in quibusdam locis uideatur mare
in modum fluuij citissimum habere
cur

cursum, & etiam ex diuersis partibus fluere citissimè, fluxus que contrarios sibi occurrentes periculo nauigantium mutuò se infringere. Hoc autem non ubique accidit, sed tantū modo ubi contingit mare inter duas terras angustari, ita ut ex utraq; parte angustationis suæ spaciosum sit & magnum. Cū enim mare intumescit, nec amplum habet spatium in quo se diffundat, occurrens cum magna mole sua angusto meatui, rapido ruit fluxu. Si ergo ex utraq; parte angusti meatus eodem tempore intumescat mare, fit contrariorum fluxuum concursus. Amplius autem: quum effluxio & refluxio maris multotiens fiat in die: quæritur quare nō sint æquales effluxiones et refluxiones: Videtur enim mare plus effluere quàm refluere, uidenturq; multæ effluxiones sibi per ordinē subsequentes maiores esse suis comparibus refluxionibus, donec ad maximam effluxionē perueniatur. Postmodum autem inci

piunt aliæ totidem effluxiones per ordinem subsequētes, minores esse suis comparibus reflexionibus, donec ad minimam effluxionem perueniatur. Dico igitur calorem siue spiritum à fundo maris exeuntem, partim ascendere à mari, & partim remanere in medio maris: & ideo fieri maiorē maris tumorē in ascēsu spiritus, quàm sit postmodum detumescētia eiusdem non toto euaporante spiritu, sic quòd paulatim & per uices ex multis residuis euaporātis spiritus, fit maior maris tumor: fitq; hoc multoties, donec multiplicetur usq; adeò spiritus intra mare, ut iam à mari cōtineri non possit, & tunc incipit detumescētia maior fieri sine tumore cōpari. Tum etiam & illud obseruatum est, quòd secundum quasdam Solis & Lunæ positiones, maiorem accidit fieri maris effluxionem. Constat enim in æquinoctio maiorē fieri maris effluxionem, pro eo quòd sub æquinoctiali linea maxima est Oceani moles, in qua So
le

le existente, maximus fit calor in fundo illius partis Oceani, quod causa est maioris effluxionis. Dico etiam quòd in omni die secundum meridianā horam eiusdē loci, fit maior effluxio maris, quòd & ipsum de Luna intelligere oportet, cum & ipsa sit calida, minus tamē Sole. Faciūt autē hoc ipsum & quædam ex stellis, quæ calorem noscuntur aeri præstare, secundum quasdam suas positiones ad Solem & ad terram. Dico etiam quodā spatio longi temporis accidere maximam maris effluxionem, quæ diluuiū dicitur: cuiusmodi fuit diluuiū quod factum est tempore Noe. Factum est autem hoc diluuium circa æquinoctium uernale propter supradictā causam. Refertq; Moses ruptos fuisse fontes abyssi magnæ, à quibus effluxit mare in terram. Refert Aristoteles etiam postmodum, quòd spiritu incipiente flare, cœperunt minui aque diluuij. Vnde quærendum est quæ sit abyssus magna, & quæ fuit eruptionis

eius causa, & quare flāte uento cœpe-
runt minui aquæ: & quare etiam nūc
quotidie accidit quòd uento flante,
cessat pluuia: & iterum pluuia incipiē-
te, cesset uentus. Nam & similiter in-
choante diluuiò facta est pluuia XL
diebus, & XL noctibus nullo uento
flante. Dico igitur, Abyssum magnā
uocari eam terræ partem, in qua ma-
ior est Oceani profunditas, cui super-
fertur Sol, ut prædictum est, æquino-
ctij tempore. Eruptio autem huius a-
byssis facta est à spiritu multo, collecto
circa fundum maris, & Oceanum in-
flante. Hic autem spiritus postmodū
euaporans ab Oceano in superiorem
aerem, cœpit flare, fecitq; Oceanum
detumescere. Inchoante autem dilu-
uio, cœpit calor superioris aeris ad ma-
ris fundum descendere. Vnde aqueæ
particulæ quæ longo tempore prius
collectæ fuerunt in superiori aere, ca-
lore leui ante eas sustinente sursum,
cœperunt postmodum, calore eas de-
serente, redire deorsum, & facere plu-
uiam

uam. Accidit autem interdum ob calorem plurimum abundantem in fundo maris, subito nebulas exire à mari, quæ constant ex aqueis partibus sursum per calorẽ eleuatis. Calore autẽ sursum eas deserẽte, redeunt inferius, & pluuiam faciunt. Vnde in tertio libro Regum legitur, Helia puerũ uidisse nubem ascendentem à mari, & paulò pòst secuta est pluuiã: cũ prius per tres annos & dimidium non pluisset. Accidit autem calorem erumpentem à mari, efficere ut mare plurimum detumescat, si multus eruperit, multamq; traxerit aquam: & interdũ etiam conuertitur mare in siccum, si in loco eruptionis fuerit eminens terra: quod quidẽ accidit in mari Rubro quando transierunt Hebræi per mediũ siccis maris. Ait enim Moyses, uentum urentem tota nocte uehementer flasse, aquamq; in siccum conuertisse. Fuit autem uentus ille ex uapore erumpente cum impetu à mari. Postmodũ autem subiungit Moses, Dominũ re-

spexisse super castra Aegyptiorū de
 medio nubis & ignis, id est, tonitrua
 & coruscationes & pluias apparuis-
 se: & adiungit aquas reuersas esse ad
 priorem locū: aqua rursus cum ipso
 calore deorsum descendēte & redeū-
 te in mare, ipsumq; in tumorem ele-
 uante ut prius. Causa autem corusca-
 tionis fuit calor accumulatus in aere,
 & multitudini nubis occurrens: qui
 confricatur nubi, & eam secat: estq;
 sectio nubis causa tonitruū. Confrica-
 tio uerò spiritus ad nubem, efficit spi-
 ritum magis incendi, ideoq; spiritus
 nubem dissecās, compressione nubis
 repellitur inferius, fitq; coruscatio ex
 spiritu: pluuia uerò ex nubis conden-
 satione. Accidit autem spiritum nubi
 preualere, nubemq; dispergere: quod
 indicium est futuræ in aere caliditatis
 & siccitatis. Hoc autem accidit quan-
 do post tonitruum non sequitur plu-
 uia, sed magis serenitas: dum calor ef-
 ficat nubes rarefcere ac dispergere.
 Aiunt autem quidam nubem calore
 con-

consumi, cum potius dicendum sit eam per aerem dispergi in minutissimas particulas. Nam alibi ostensum est aerem habere in se aqueas particulas: et non solum aqueas, imò pariter & igneas: ideoque ex aere quandoque generari aquam, & quandoque ignem. Legimus autem in annalibus libris quos Fastos uocant, Alexandro Macedoni cum exercitu suo Darium insequenti, mare Pamphilicum diuisum fuisse, quemadmodum accidit populo Hebræorum: idemque frequenter accidit in syrtibus, cum sit ibi mare uaduosum. Accidit enim calorem ibi evaporare à mari in magna quantitate: eiusque caloris originem esse abyssos, in quibus profundius est mare: in fluminibus autem non uidetur hoc accidere, pro eo quòd non habent plurimum calorem in fundo: accidit tamè & in fluminibus hoc quandoque propter aliam causam. Accidit enim in tonitruo spiritum qui nubem secatur, comprimi rursus à nube: qui propter com

pressionis uim rediens inferius, trahit secum nubem: fitq; nubes in modum uentosae plenae igne: descendens uersus terram, redit iterū sursum, trahitq; interdum arenam à terra, & interdū aquā à fluuio, aut à mari cui incidit. Legitur autem & fluuius Iordanis saepe conuersus in siccū, totusq; effluens in mare Mortuum sibi proximū. Dico autem quòd calor plurimus euaporans à fundo illius maris, trahit secum aquam plurimam ab illo mari: sic que euacuatus alueus illius maris, replet continuo ab aqua Iordanis, tota continuo influente. Est autem mare Mortuum lacus quidam spississimus pariter & salissimus ex cineribus ei admixtis, ibiq; frequenter accidit terremotus: spiritusq; motus infra terram erumpit in ea parte à terra in qua est mare Mortuū. Amplius autem accidit & idem frequenter in his fluminibus, quae in Oceanum decurrunt. Nā cum Oceanus citò ac multum quandoque intumescat ac detumescat, ut pra-

Mare Mortuum.

preostensum est, accidit quidem eo subito ac multum detumefcente, aquas vicini fluuij subito in ipsum decurrere, quæ prius non æquè citò influebant, tumore maris prius obstante.

Libellus secundus.

Q Værit autè Aristoteles in secundo Meteorum libro, quare mare sit falsum: super quo multas ueterum opiniones ponens & improbens, suam tandem ponit & probat: multa quidem præteriens indiscussa, quorū causas ignorasse uidet. Quòd igitur falsedo sit terra incensa aqua admixta, rectè quidem opinatus est: sed unde adueniat mari tanta multitudo terrearum partium, & insuper quæ sit causa incensionis earundè partiū terrestrium, non rectè uidetur sensisse: manifestum est igitur, quòd aqua marina multò pōderosior est, quàm aqua fluuiialis, propter terreas partes sibi admixtas. Manifestū est etiam quòd sal

sus fapor inest aquæ ex solis terreis partibus sibi admixtis: nam & similiter ipsum uinum saporem suum habet ex terra sibi admixta: quòd probatur ex eo, quòd in quadã regione uinum in utribus suspensum supra ignem indurescit in modũ salis, sumiturq; in potu admixtum aquæ in modum uini: & inde est, quòd uinũ ponderosius est aqua dulci: & quantò fortius est, tantò plus ponderis habet. Vniuersaliter etiam dicit Aristoteles: omnes uarios aquarum aut quorumlibet liquorũ sapores, esse ex terreis partibus admixtis: ex quo patet omne saporis genus esse in terra: omnesq; sapores aquarum fluentiũ in terra, aut etiam fructuum qui ex terra nascuntur, indubitanter esse ex terra, quam omnia saporum genera constat in se habere. Est enim terra caloris receptaculum, si contigerit prius calorem in eam egisse, ut est uidere in cinere & calce. Quòd autem sal sit genus terræ incensæ, sicut est calx & cinis, probat
Arist

Aristoteles argumēto tali: Sunt enim calami in quadam regione, quibus incensis, cinis eorū miscetur aquæ dulci: quæ aqua ad ignem posita, postquam aliquamdiu bullierit, postmodum infrigidata, indurescit, & fit sal. Nam & in quadam regione sal effoditur à terra: estq; in terra fodina salis, quemadmodum & metalli. Potest etiam urina fieri sal propter terreas sibi partes admixtas, quæ ab interiori calore corporis animalis incensionē contraxerunt. Quam ob causam etiam sudorem corporis falsum esse constat: quamuis tamen Aristoteles aliam ponat causam, dicens, animalis corpus ad se trahere id quod leue & dulce est de nutrimento, remanētibus alijs partibus quæ falsæ sunt & graues: ex quibus fit sudor, urina, fel, & superfluitates omnes. Aut forsan dicendum est, nutrimentum non aliter posse accedere ad nutriendum corpus, nisi prius in uaporem resoluatur à calore interiore, pro eo quòd uapor nobilis est

acpenetrans, constatque ex leuibus ac dulcibus partibus eius à quo resoluitur: quod probatur ex eo, quia fumus qui resoluitur ab aqua maris, dulcis est, fitque ex eo aqua potabilis. Nubes quoque cum à mari exeunt, saporem habent aquæ dulcis, fitque ex eis aqua dulcis, id est pluuia. Vinum quoque si ponatur ad ignem, fumus ascendens ex eo est dulcis: fitque ex eo collecto in spongia aqua dulcis. Similiter quoque cuiuslibet alterius liquoris fumus dulcis est, & eius saporis, cuius aqua: ex quo probat Aristoteles omnem liquorem esse aqueum, habentem terreas partes admixtas, quæ præstāt extraneum saporem & calorem. Refert autem Aristoteles quod si uas cereum immittatur in aquam maris, nullum omnino habens foramen, post aliquam moram impletur aqua dulci, quæ per ceræ poros subintrat, remanentibus salis partibus quæ terreæ sunt. Refert etiam Aristoteles lacum quendam esse in Palestina, in quæ si mittatur taurus

rus pedibus ligatis, non immergitur, sed supernatat, pro eo quòd lacus ille sit salissimus, & ex hoc grauissimus & spissus: diciturq; à quibusdam mare Mortuum, quod nihil uiuat in eo. Dicitur etiam à Solino lacus Asphaltites, quod ibi asphaltum generetur, id est bitumen, Addit & Solinus, lacum illum cœlo tactum fuisse, quod testatur humus nigra et in cinerem soluta, significans per hoc, ignem aliquando loco illi incidisse, terramq; in cinerem soluisse: qui cinis lacui admixtus in multam quantitatem, facit aquam salissimam. Dico etiam quod similiter calor qui plurimus est in fundo maris terram subiacentem incendit: quæ incensa, mari admixta, facit mare salsum. Aliam autem ponit causam Aristoteles falsedinis quæ est in mari: dicit igitur, uapores qui sunt in aere, resolui à terra & aqua: & ideo terreos esse aut aqueos, fieriq; ex uaporibus aqueis pluuias, & ex terreis fieri uentos. Est autem uapor terreus falsi saporis, pro

h

eò quòd constat ex terreis partibus incensilis. Incensionem autem operatur calor qui resoluit uaporem à terra. Quòd autem sit uapor terreus falsi saporis, probatur, ex eo quòd contingit pluuiam esse falsi saporis: idq; accidit propter admixtionem terreii uaporis. Dicit ergo Aristoteles, Vapores qui sunt in aere descendere inferius, & admisceri aquæ maris, eamq; efficere falsam. Nã & similiter accidit in quibusdam locis terrã fieri falsam, quæ prius dulcis erat, si uapor terreus & falsus, descendens ab aere incidat in eã: fitq; sterilis terra illa propter falsuginem sibi aduenientem, quæ prius sterilis nõ erat. Non tamen credendum est omnes uapores terreos qui sunt in aere, falsos esse, sed quosdam ex eis, eos scilicet qui fiunt ex maiori incensione. Huiusmodi autẽ est uapor ex quo fit uentus meridianus, qui dicitur Auster, siue Nothus: & similiter uentus Orientalis qui dicitur Eurus. Vapor enim ex quo fit uentus Occidentalis qui

qui dicitur Zephyrus, fit ex medio-
cri incensione: et hunc saluberrimum
esse Homerus affirmat, dicēs, eum o-
riginem habere in ea mūdi parte, in
qua sunt insulæ beatorum, quæ cam-
pi Elisij nominātur, suntq; in fine Oc-
cidētis uernalis. Habet autem & uē-
tus Septētrionalis qui dicitur Boreas
siue Aquilo, similē naturam Zephy-
ro, excepto quòd frigidior est eo. Re-
fert quoq; Moses, quod uentus urens,
id est Auster, leuauit locustas, quę om-
nem herbam comederunt terræ Aę-
gypti: flans autem postmodum uen-
tus ab Occidente uehementissimus
proiecit eas in mare. Non solūm Au-
tē Austro flante accidit multas gene-
rari locustas, imò & ranas, & mures,
& diuersa muscarum genera. Qui si
multūm flauerit in uere, siccet omnia
fatorum genera quæ tunc germināt.
Amplius autem accidit ex uapore ter-
reo qui est in aere generari Manna,
quod cum ipso rore cadit super fruti-
ces matutina hora, et plurimū in A-

rabia inuenitur. Dico etiam quòd ex
terreis uaporibus qui ab aere in ter-
ram descendunt, fiunt omnia sapor-
um genera intra terram, fiuntque
ex eis omnia nascentia à terra: acci-
dit que non solùm nascentia à terra,
imò etiam & uaria aquarum genera
uarios habere sapes, ex huiusmo-
di terreis particulis uaporum descen-
dentium ab aere in terram. Acci-
dit autem quandoque uaporem esse
aqueum & partim terreum, & ex hu-
iusmodi uapore fieri nubem uitream
habentem substantiam: cuiusmodi
fuit nubes quæ apparuit Hebræis in
deserto per XL annos, et nūc multo-
tīs uisa est. Lucebat autem de nocte
nō propria luce, sed quia irradiabatur
à stellis de nocte, quemadmodum &
aqua mota lucet de nocte, non qui-
dem propria luce, sed extranea. Nam
si nulla sit lux exterius, quæ in ipsam
incidat, non uidetur lucere. Quod &
ipsum intelligere oportet de alijs que
cunq; lucent de nocte, & non de die:
hu-

huiusmodi autem est lignum putridū
& piscium squammæ, & oculi, & alia
quàm plura. Habēt enim hæc omnia
in se humiditatem quandam perluci-
dam, quæ ex minima cuiuscunq; ex-
terioris lucis incidētia fit lucens. Quē
admodum igitur Māna qua aliti sunt
Hebrei in deserto Arabiæ, plurimum
habebat in se terræ, habebat etiam ali-
quantulum aquæ, cū liqueceret in
calescente Sole: ita quoque & nubes
quæ ab æstu diei protegebat, habebat
quidem plus terræ, quàm cæteræ nu-
bes. De Manna autem dubitari solet
quomodo, ut Moses refert, coqueba-
tur in olla: quandoquidem liquefce-
bat à calore Solis? Dico autem quæ-
dam à multo calore inspissari, quan-
tum dissoluuntur à leui calore: quod
in uitello oui accidere constat. Simili-
ter autem & in Manna. Metalla quo-
que liquefcunt ex calore, & tamen
postmodum perseverante calore du-
rescunt, aut calcinantur. Quæcunque
igitur liquefcunt ex calore, aquam ha-

bent congelatam in poris suis: subintrans igitur calor, aquam in poris congelatam liquefacit. Qui si perseverauerit diutius, facit aquam exire per uaporem, remanentibus terreis particulis, ex quibus fit cinis. Sed quia pori metalli angustissimi sunt, per quos solus ignis subintrare potest, inde est quod aqua non facile euaporat per poros metallorum, & ideo metallum non facile potest incinerari. Aurum autem præ cæteris contractissimos habet poros, ideoque non consumitur ab igne. Apparet autem & nunc Manna multis in locis, sed plurimum in Arabia, teste Galeno. Habet autem terreus uapor ex quo fit Manna, aqueas particulas, quæ ab eo expressæ efficiunt rorem, residuo solidato in Manna: & inde est quod cum ipso rore Manna cadit matutina hora. Nubes quoque splendida quæ de nocte uidetur lucere, constat ex aqua & terra, cum sit uitreae substantiæ: & insuper habet in se ignem ipsam reddentem leuem, cuiusmodi primo

mò

mò apparuit Hebræis in uertice mō
tis Synai præcedētibus pluuijs, & cor
ruscationibus & tonitruis. Expressis
enim aqueis partibus, ex quibus facta
est pluuia, solidata est nubes in substā
tiam uitream. Spiritus quoq; igneus
ex quo facta est corruscatio, postmo
dum insertus & incorporatus nubi,
eam fecit leuē: cuiusmodi etiam aiunt
pleriq; esse corpus Lunæ. Addunt e
tiam non solūm lunam, imò etiam &
stellas omnes huiusmodi habere sub
stantiam: sed quasdam plus habere i
gnis, & quasdam plus terræ, ut Ari
stoteles probans æthereum corpus ex
quo sunt stellæ, esse aliud omnino à
terra, & igne, & aqua, & aere: quod
quidē à nobis improbatū est aliàs. E
ius autem quod diximus, nubem lu
cidam fieri aquearum partium expres
sione, simile est uidere in oculo. Ocu
lus enim à prima sui formatione ma
ioris est quantitatis, multam habēs a
quam: qua paulatim consumpta, soli
dior fit oculus, ac multò minor. Rur-

fus autem, quemadmodum nubes lucida modicum habet in se ignis: ita similiter & oculus. Lucet enim oculus de nocte propria luce, sed parum: lucet autem plurimum ab externa luce quantuncunque parum in eum incidente. Oportet autem id quod exterioris lucis susceptibile est, humidum esse ex aqua, & solidum ex terra, ne sit transparent. Quod enim transparent est, recipit quidem lucem, sed eam in se non retinet. Quemadmodum autem uapores qui sunt in aere, diuersas habent constitutiones ex terra, & aqua, & igne, ita similiter & uapores qui sunt intra terram. Nam ex aqueis uaporibus, qui sunt intra terram, fiunt metalla, & ex terreis uaporibus, fiunt diuersa lapidum genera: unde & metalla liquefiunt ab igne cum sint ex aqua: lapides autem non liquefiunt cum sint ex terra. Lapidus autem preciosus cum reperiatur in commixturis saxorum, fiunt quidem ex uapore terreo, qui paulatim in rimis lapidum colligitur, habetq;

habet que huiusmodi uapor terreus
aliquas igneas, aut aqueas partes, que
colorem & pondus constituunt. Va-
por quoque ex quo fiunt metalla, licet
sit aqueus, habet tamen in se aliquas
partes terreas & igneas, ex qui-
bus fit calor & pondus
metallorum,

h 5

DE FLUVIORVM ORI-
GINE.

DE fluminibus quoq; dubi-
tandum est apud ueteres
quæ sit eorū origo, & qua-
re à montibus omnes pri-
mam habeāt sui scaturiginem. Nam
etsi quædam uideantur à plana terra
scaturire, primam tamen eorum sca-
turiginem à montibus fieri constat.
Accidit enim fluuium monti occur-
rentem, subtus montem sibi meatum
facere, & sic ex altera mōtis parte pro-
dire à terra. Primò igitur quærendū
utrum prima origo fluminū sit à ma-
ri, ut quidam uolunt, an ab abyssō, ut
ueterū plures opinati sunt, an ab ho-
rum neutro, sed aliunde, ut Aristote-
les affirmat. Sed ne plurium opinio-
nes recitando, magnam præsentis tra-
ctatus partem occupem, dico conca-
uitates quasdam esse intra terrā, quas
antiqui abyssos uocauerūt. Nam quæ
admodum in sui superficie terra emi-

mentias quasdam habet, id est, montes, ita similiter habet intra se proportionales quasdam concavitates, quæ abyssi dicuntur. & hæc quidem non solum replentur hyemali pluuia, imò etiam per quosdam subterraneos poros aquam recipiunt à mari estq; in eis calor plurimus, qui similiter eis influat à fundo maris. Aqua igitur quæ est intra abyssum, soluitur ab hoc calore in fumum, qui fumus ascendens per quosdam poros ad montium crepidines, redit ibi in aquam, quæ rursus per alios poros distillatur à montibus, quæ distillatio, fluminum origo est. Habet autem aqua illa saporem dulcem, pro eo quòd ex fumo generatur, quum similiter fiat etiam fumus aquæ marinæ dulcis. Nam & similiter nubes cum à mari procedunt, generant ex se pluuiam dulcis saporis. Dico autem quasdam terræ abyssos sola hyemali pluuia impleri: quod probat ex eo quòd in terræ motu accidit, ex terræ hiatu dulcem aquam effluere. Vnde & flumina

mina quædam oriuntur ex huiusmo-
 di abyssis, quæ in æstate contingit sic-
 cari: cõsumpta omni aqua quæ præce-
 denti hyeme collecta in eis fuerat. Vi-
 sum est autem Aristoteli, quòd ex æ-
 re qui est in uenis montium genera-
 tur aquæ fluuiales, pro eo quòd multa
 sit frigiditas in montium uertice, per
 quam fit condensatio aeris, qui est
 in montium poris. Nam quum aer
 in se habeat aqueas & igneas parti-
 culas, expressis quidem igneis parti-
 culis conuertitur in aquam: è contra-
 rio quoq; expressis aqueis particulis
 conuertitur in ignem, ut est uidere in
 flamma, quæ maxima fit ex aere, ut o-
 stensum est aliàs. Fit igitur per condē-
 sationem ex aere aqua, & rursus fit ex
 aqua glacies, si maior condēfatio fiat:
 sed hæc hæctenus. Accidit autem spi-
 ritum plurimum effluere à fundo ma-
 ris in prædictas terræ cõcauitates: qui
 quum uehementer moueatur, nec li-
 berum habeat exitum, concutit ter-
 ram, facitq; terræmotum: quin etiam
 incen-

Incenditur proprio motu suo, & incēdit terram: quod probatur ex eo, quia accidit quandoque erumpente spiritu, terram hiātu magno secari, & à se cineres euomere in multa quantitate. Accidit etiam in eodem loco aquam erumpere à terra, fitq; etiam in hoc loco terra sulphurea ex calore in eam agente: & etiam calidarum aquarum emanatio, quæ per hunc locum transeunt. Accidit autem terræmotus tēpore nullum esse uentum in aere, pro eo quòd quum uentus originem habeat à spiritu qui euaporat à mari in superiorem aerē: contingit terræmotus tempore, spiritum illum totū conuerti ad interiores terræ cōcauitates. Fit etiam aer frigidus terræmotus tēpore, dum calor qui prius euaporabat à mari sursum, redit deorsum penetrans terram. Fit etiam terræmotus maximè in uere & autumno, quādo etiam maximè fiunt uenti in aere: qui redeuntes intra terram faciunt terræmotum. In æstate enim spiritus per ca

lorem euanescit, & rursus in hyemē propter frigus non resoluitur. Quum igitur uenti & terræmotus fiāt ex spiritu, minus quidem fiunt in æstate & hyeme, magis uerò in autumno & uere. Accidit etiam terræmotus tempore, nubem lōgam & subtilē in modū lineæ apparere in aere, pro eo quòd non sit uentus in aere, qui disgreget eius partes: & ut ait Aristoteles, apparet sol obscurus absq; omni nube terræmotus tempore, ex eo quòd spiritus intra terram inclusus, partim euaporat, facitq; aerem obscurum: & hoc ipsum quidem accidit in terræmotu qui factus est in hora passionis Christi Seruatoris. Nam spiritus qui tunc illum terræmotum operatus est, egrediens cum impetu à terra, fecit lapidū scissuram: quēadmodum & spiritus à nube expressus tonitruui tempore lapides comminuere solet. idemq; spiritus fecit solem apparere obscurū, nulla in aere apparente nube. Fit etiam maximè terræmotus circa ecclipsim

solarem, pro eo quòd spiritus relinquitur à calore, reditq; deorsum. Fit & terræmotus maximè prope mare, potissimum si terra quæ est prope mare fuerit cauernosa, aut spongiosa & rara, ut possit eam subintrare spiritus qui à fundo maris incessanter ebullit. Dico etiam quòd Sodomæ subuersio & Gomorrhæ, urbiumq; uicinarum fuit ex terræmotu, in quo facta est eruptio plurima cineris & aquæ & flammæ à terra. cuius simile etiam in multis alijs locis terræ constat euenisse. Nam spiritus motus intra terram accensus est ex motu, fecitq; terram accendi & incinerari, tandemq; erumpens traxit secum aquas ab abyssis: aquæ uerò cineribus admixtæ cum quibus euoluntur à terra, factæ sunt salæ & spissæ: & ex multa terræ admixtione in nigredinem uersæ. Accidit autem aquas à terra cum spiritu erumpentes quandoq; resoluæ à terra, & quandoq; post conclusionem hiatus terræ, supra terram remanere, ac stagnum

gnum efficere. Quandoque etiam remanentibus quibusdam scissuris in terra, fieri aquam fluentem, cuius fluxus est ab abyſſo. Amplius autem terræmotus fieri ex ſpiritu intra terram moto, probatur ex eo quòd accidit terræmotus tempore ſonum audiri intra terram: quemadmodum & ſpiritus motus intra nubem efficit ſonum qui dicitur tonitruum. Rurſus autem quemadmodum in terræmotu accenditur ſpiritus motus intra terram, facitq; terram ſulphuream, & etiam interdum facit flammam, ſimiliter & ſpiritus motus intra nubem, & allifus nubi, ignitur, facitq; coruſcationem, quã fulgetram uocant. Contingit autem diuerſa ſonorum genera audiri tam in terremoto, quàm in tonitruo ſecundum diuerſos motus ſpiritus intra terram aut nubem,

τέλος.

SEBASTIANVS FO-
XIVS MORZILLVS HIS-
PALENSIS de aqua-
rum generibus.



D aqueorum genus hæ
forme referuntur, pluuia,
nix, grando, pruina, ros,
nebula, fontium ac flumi-
num generatio, maris salugo, & æ-
stus. Pluuia quidem, ut hinc auspice-
mur, est fluxus humidæ nubis calore
solis liquefactæ in guttas aquæ. Cùm
enim multę in regionem aeris medi-
am nubes ex halitibus calidis & hu-
mectis coguntur, constringente eas
loci frigiditate, si acrior solis uis easdẽ
desuper feriat, statim liquefcunt in a-
quæ guttas: quoniã ea caloris est uis,
ut humecta dissoluat, quemadmodũ
diximus in lib. de nat. phil. Hæc igi-
tur pluuiarum effectio ex Aristotelis
sententiã: nam Plato idem in Timæo
sentit, sed breuiter & obscure his uer-
bis: Igni sæpe miscetur aquæ pars te-
nuis, atq; humida, & quæ deinceps se

quuntur: quæ nos latius in commen-
tarijs annotauimus. Pluuiæ autem
quamquam una sit ratio & effectio,
diuersæ tamen sunt formæ, ut nubes
in guttas eliquata, & calor in eam a-
gentis uis. Si enim illius guttæ par-
uæ fuerint, id quod à frigore aeris il-
las constringente fit, imber appella-
tur: qualis est in media hyeme, aut in
locis frigidis. Si magnæ ac rariore
propter calorem nubes magis dissipã-
tem, labrocera: ac tum quidẽ frequen-
tius, cū pluuiæ guttæ ampliores sunt
in aeris hac extrema regione fieri so-
let, nec in media tantum: quoniã quò
guttæ altiori è loco delabuntur, eò fi-
unt ob aeris intermediij frigus cõstri-
ctæ minores: contrà uerò, quò ex hu-
miliori, eò ampliores: quia extremus
hic aer tepidus tunc est, Austro potis-
simùm flante. Vnde si frigeat, uel ra-
rò pluit, uel guttulæ pluuiiales sunt ad-
modum exiguæ. Pluuiialis porrò a-
quæ uarij sunt sapes, qui ex diuer-
sa uaporum, quibus nubes constant,
concre

concretionem gignuntur: quidam enim falsi sunt, alij amari, alij dulces, alij insipidi, alij denique saporum aliorum. Qui omnes, ut in fontibus aqua diuersos saporum sortitur, propter terram, quam defluit ac scaturit, varias naturas: ita diuersi omnino sunt, prout uapor uel syncerior, uel magis concretus est terris exhalat. Itaque si terra falsa & adusta sit, exhalatus ex ea humor eiusmodi erit, atque etiam pluuia: quod idem de ceteris saporibus est iudicandum. Solent aliquando pluuiae prodigiosae existere, ut sanguinis, lactis, carnium, lanae, ferri, laterumque coctorum, ut Plinius auctor est, atque ranarum, uti nos saepius in Hispania Baetica tempore aestiuo uidimus. Quorum omnium causas non stellis, ut inepte quidam existimant, quum nulla id ratione possint docere: neque uel solis eiusmodi res attrahentis tribuere oportet, sed portento alicui praeter naturam, Dei uel uenientis, uel daemone etiam praestigijs. Neque enim natura fert, lanae,

carnes, lac, decoctos lateres, ferrum, aliaq̄ generis eiusdem pluere, aut unquam solis radij illa excitabunt, ut in pluuiam decidat. quamquam ranæ, quòd sæpe nos uidimus, pluere uisæ sunt, idq̄ in summo diei æstu, quæ tamen minimè per aerem delabebantur, sed ex guttis pluuiialibus magnis crassisq̄, & in terram calore feruente incidentibus momento temporis fiebant. Quapropter eiusmodi effectiōnem ex humore pluuiali, & calore terræ ad generationem apto, adiuncta terræ pinguis parte aliqua ædi putandū est, sicuti mures, atq̄ alias huiusce generis bestiolas è putrefactione ortas uidemus. Signa uerò pluuiarum à Plinio, & Theophrasto, alijsq̄ hæc esse dicuntur: ruborem nubium matutinum, ranarū uoces obstreperas, pulicum morsus, citissimum solis exortum, sydera aliqua uolantia, atque id genus alia, quæ physica ratione cōstare experimento est compertum. Tradamus nunc effectiōnem niuis, quæ

quæ pluuijs affinis est. Eadem autem fit, quum ob imbecillitatē caloris antequam nubes in guttulas pluuias dissoluatur, frigore circumstante cōgelatur, atq; ita in particulas cōtracta, in terras cadit. Vnde singulas niuis partes quasi pluuiæ guttas esse cēsendum est (ut & ipsæ uidentur manifestè, quia nubes erat ad pluuiam præperata) fieri, tamen eas coloris albi propter frigus humorem constringens, quemadmodum aquam omnem congelatam albescere & rigere cernimus. Itaque in media aeris regione niues crescere, non in infima, ut quidā existimat, Aristoteles & Seneca auctores sunt, quandò in ea sunt nubes, nō in hac ultima. His Plato in Timæo breuiter et obscurè causas niuis exponēs adstipulatur, his uerbis, de humore loquens: Cum uerò mitius congelatur, si suprà terram accidit, nix fit. A quibus tamen uidetur dissentire, quòd niuem in hac aeris regione ultima gigni putat: siquidem illam supra

terras cōgelari ait, uti grandinem, de
 quo dicit paulò pòst, Sed huic ego
 sententiæ Aristotelicam longè præfe-
 ro, quæ probabilior esse uidetur. Grā-
 do eodem ferè modo fit, & eadem ex
 materia, è qua niues, nisi quòd in hac
 aeris regione infima gignitur, cùm
 alicuius nubis liquefactæ guttæ aeris
 frigiditate concresecunt, et indurātur.
 Eadem uerò fiunt rotūdæ: tum quia
 tepor guttæ insitus ob frigus circun-
 stans sese intrò recipit, tum quia gut-
 tæ dum cadunt, rotūdæ sunt, ut aquæ
 omnes particulæ. Quòd autem in ex-
 trema hac aeris regione grādo gigna-
 tur, Aristoteles apertè confirmat, eò
 quòd aqua in grandinē cogi nequeat
 antequam aqua sit effecta. Et cùm in
 media regione aeris nubes liquefce-
 re in guttas constet, in infima hac ip-
 sas cōgelari manifestū est. Quæ res ef-
 ficat ut maiori cū impetu globuli grā-
 dinis præcipitentur: quoniā è proxi-
 mo loco in terras cadunt. Est tamen
 permagna in globulis grandinis dif-
 ferentia

ferentia, dum aliq̄ sæpe alijs maiores sunt: quod ex guttarum magnitudine diuersa fieri dubiũ non est: quò enim maiores guttæ fuerint, eò sunt grãdio res globuli. Est & illud animaduertendum, quod Aristoteles, ac Plinius cõmemorant, grandinem in autumno, aut uerè frequẽter, aut in regionibus calidist: in hyeme uerò rarius, cadere: niues contra in hyeme, aut in locis frigidis, propterea, quòd aquæ uis maior illo tempore, aut in his locis, ut grãdo gignatur, cogi soleat, quatenus calor uapores excitat plures, & nubes citius liquefacit, in hoc autem tẽpore, aut in his locis, quia minor fluidi humoris copia, minorq̄ uis caloris nubem liquantis niues efficit. Atq̄ hæc est Aristotelis de niue, & grãdine sententia: quæ ex Platonis de Timæo uerbis his desumpta esse uidetur. Hæc quãdo ab igni destituta, ab aere quoque deseritur, fit leuior, & alienis expressis, cogitur in se ipsam, atq̄ ita cõpacta, si suprã terram id contigerit,

grando fit. In ijs uerbis Plato uapore calore (quem ibi ignem appellat) interno destitutum, & guttatim liquatū elabentem per aera, si constringatur frigore, & supra terras cadat è proxima aeris regione, in grandinem mutari ait. Quæ etiam sententia cum Aristotelica planè congruit, nisi quòd breuiter & obscure Plato rē more suo indicauit. Sequitur pruinae, ac roris explicatio, quæ facilis est, & superiorum effectioni similis. Nam pruina fit, cū uapor aliquis tenuis in proximam aeris regionem calore solis euectus frigiditate aeris eiusdem, & noctis congelascit, antequam in aquam abeat. Huius materies est uapor humidior, quā calidus: qui præ caloris indigentia in sublimem aerē efferrī nequit: ac propè terras manet. Efficiēs causa, frigus aeris illum constringens in salis formam. Vnde serena nocte, flanteque leuiter Aquilone, ut in hyeme, semper gignitur pruina. Hanc ipsam Aristotelem sententiam de Platonis Timæo

mæo sumpſiſſe manifeſtum eſt ex his
 uerbis. Quòd ſi in terra ex rore craſ-
 ſior facta, pruina: id eſt, ſi roridus, craſ-
 ſuſq; humor à terris exhalatus frigo-
 re induretur, pruina fit. Ergo pruina,
 ut Plinius & Ariſtoteles uolunt, nihil
 eſt aliud quàm ros cōgelatus: eadēq;
 à niue in eo differt, quòd minor in ea
 uis humoris ineſt, quodq; in hac ulti-
 ma regione aeris gignitur. Ros autē
 Platonis, & Ariſtotelis, caterorumq;
 ſententia, fit ex uapore tenui et hume-
 cto, qui quum ob caloris imbecillita-
 tem in proxima terræ aeris regione
 ſubſideat, nec in ſublimes poſſit aſcē-
 dere, in aquam mutatus tenuiſſimis
 guttulis deſluit, herbisq; ac ceteris re-
 bus adheret. Inde fit, ut ſerenis nocti-
 bus, tēperatoq; aere, non frigido, nec
 admodū calido, in locisq; calidis ros
 gignatur: quoniam hæc ad eiſdem
 colliquationem tenuitatemq; faciāt.
 Eandem hanc roris effectiōnē in Ti-
 mæo Plato, ſed obſcurè, his uerbis in-
 dicauit: At quādo plurimæ aquæ ſpe

cies inuicem commiscuntur, uniuersum illud genus à terra per arbores stillās, liquor, humorq̄ uocatur. Quo quidem in loco præ crassitudine, humoreq̄ terrestri euectum è terris uaporem in aquā conuerti, & ex hac uicina regione aeris defluere, id quod Aristoteles, aliq̄ censent, intelligit. Huc pertinet nebulę effectio, quæ roris ac pruine, nubiumq̄ materies est. Eadem fit, quum uapor aliquis crassus ac terrestris calore solis, uel summo mane, uel uesperis excitatur, nec potest ob grauitatem ultra hanc aeris regionem extolli. Hæc quum aerem obscurare tenebrosa quadam caligine soleat, si solis calore dissipata euanescat, inditium serenitatis est: quoniam eiusdem tenuitas ad nubes pluuiales efficiendas satis non fuit. Si autem eodem calore altius euehatur, & in nubes concreseat, pluuiam portendit ob humoris maiorem uim. Solēt uerò nebulæ, ut plinius docet, sereno temperatoq̄ aere fieri: ne si frigidus admo

admodum sit, terras constringat, nullumque uaporem excitet: neue si calidus, eundem consumat: aut si procellosus, nullus plane halitus euaporetur. Ex huiusmodi ergo nebula, & nubes, & rores, & pruinæ sæpe fiunt ob eas, quas retuli, causas. Reliquum est, ut fontium ac fluminum origines explicemus. Aerē per terræ meatus, qui multi ubique sunt, illabi, & in ijs propter loci frigiditatem, amisso tempore crassescere et humectari, auctor est Aristoteles. Hunc in aquæ guttulas defluere, paulatimque in aliquem locum decurrentem fontium ac fluuio- rum scaturigines facere confirmat idem ab aeris natura, communique fontium & fluminū origine. Quoniam enim aer calido & humido constat, aquaque frigido & humido, si ille calorem amittat in terræ specubus inclusus, in aquam necessariò mutabitur, atque ita fiet eius scaturigo. Quòd autem ex aere terræ meatus penetrante huiusmodi aqua gignatur, hinc pro-

bat, quòd fontes ac fluuij è montibus
 semper nascantur, qui quum eminé-
 tiores sint reliqua planicie, facile undi-
 que perflantur, plusq; aeris concipi-
 unt. Nec uerò quòd fontes & flumi-
 na perennia sint, uaporesq; illi in a-
 quam conuersi tã exigui ac pauci ui-
 deantur, obstare putat, quominus ex
 his illa gignantur, quum ex diuersis
 locis eiusmodi aquarum magna fiat
 accessio: quumq; ne uacuum existat,
 perpetua quadẽ consecutione uapo-
 res ijdem nunquam intermittantur.
 Atque hæ sanè Aristoteli fontium ac
 fluminum causę esse dicuntur: in qui-
 bus hoc ponit discriminis, quòd in
 fontibus minor aquæ uis sit, quàm in
 fluminibus, ideoq; maiorem illi aque
 uim aggregāt, quàm hæc. Quam e-
 tiam Aristotelis sententiam Seneca li-
 bro 7. Quæst. natur. sequitur. Ab hac
 Plato dissentit, qui in Phedone, tarta-
 rum esse quoddam ait, in terrę medio
 inclusum, id est, ingētem aquæ uim,
 à qua ueluti è fonte, tum flumina, tum
 fontes

fontes, tum etiam maria dimanent. Quapropter eiusdem eam sententiã Aristoteles lib. 2. Meteorõ uehementer cõuellit. Sed quã recte uiderint Peripatetici, cùm Ecclesiastes apertẽ dicat: Omnia flumina intrant in mare, & mare non redundat: ad locum unde exeunt flumina reuertuntur, ut iterum fluant. Ex quo sequitur, ut in corpore, sic in terra multas esse aquã uenas, alias alijs uberiores, quã uel in ipso mundi exortu à Deo fuerint diffusã, uel à mari per secretos quosdam cuniculos deriuentur. His ergò apertis, ut cùm puteos defodimus, uidere est, fontes, et flumina, eaq; maiora, minora ue, prout aquã uena fuerit, enascuntur, non modo ex montibus, sed è planis etiam locis: ut de fontiu, ac fluminũ multorũ constat origine. Quã cùm ita sint, rectius, mea quidem sententiã, ueritatem attigisse Plato, quã Aristoteles uidetur, si tartarum illud ut ipse certẽ putauit, congeriem esse quandam aquarũ sub terris permean

tium, ueluti uenarū per corpus dicamus, ex qua fontes omnes nascantur. Quæ tamen sententia, si cui minus placeat, teneamus quod certius, & experimento comprobatum, uel è sacris literis est, multas esse terræ uenas, è quibus et fontes, & flumina, & putei exoriantur. Ac huiusmodi ferè est omnium aquarum per terras defluentium origo, excepta pluuiali, cuius exortus manifestus est. Ipsarū præterea aquarū, ut præclare Seneca docet, per magna est uarietas: quædam enim stant, ut in stagnis, aliæ fluunt, aliæ uarijs uenis continentur, aliæ colliguntur. Quæ omnia ad loci naturam, uel situm referenda sunt, cum aqua semper spontè defluat, nisi concauo in loco contineatur, atq; exitu, & alueo, quæ decurrat, caruerit. Quin uarij saporès sunt aquarum, naturæq; aluei diuersæ, ut aliæ dulcès, aliæ salis, aliæ ferruginei, aut sulphurei saporis: aliæ calidæ, aliæ frigidæ, aliæ salubres, aliæ pestilentes, aliæ diuersorum colorum.

Quæ

Quæ etiam aquæ uarietas ad terræ, quæ defluit, naturam referenda est. Nā si argillosa, humectaq; sit terra, dulces fiunt aquæ: si saluginea, salsa: si aluminis, ferri, sulphuris fodinas eluant, aluminosa, ferruginea, & sulphurea: si bituminis, aut sulphuris uenas, calidæ: si lapidosa sit, frigida: si diuersi deniq; coloris, tales quoq; erunt illarum sapes. Quemadmodum etiam uasorū, in quibus infunduntur aquæ, sapore imbuuntur, sic terræ, quæ defluunt, diuersas naturas, ac uires sumunt: Quas qui diligentius persequi uolet, Senecam lib. 3. Quæst. natural. ac Plinium 31. lib. de nat. aquat. copiosè differentes legat: hæc enim satis sunt ad communes fontium, ac fluminum causas tradendas. Eodem pertinet, ut marinæ aquæ generatio, & sapor, naturaq; inuestigetur: quæ nō parum olim difficultatis philosophis peperit. Mare unum esse e quatuor elementis, nimirum, aquam, perspicuum est, cū singula naturalem suum lo-

cum fuerint sortita. Et quāquam omnibus ferè corporibus aqua sit admixta, nihil tamen refert, cum eodem modo reliqua elementa cæteris rebus in hæreant, permixta que sint. Ac mare quidem ipsum uniuersum & Plato, & Aristoteles, & Seneca, & alij omnes cum mundo fuisse semper, nec aliquo tempore ortum habuisse testantur. Idem sacrarum literarum testimonio potest confirmari, in quibus secretionem aquarū à Deo facta, inferiores has omnes aquas unū in locū confluisse, eamque omnium congregationem maria nominata fuisse Moses inquit. Quid autē causæ sit, cur salæ sint aquæ marinæ, ac cæruleum illum colorē habeant, dubium est, & inter Philosophos controuersum. Nam Empedocles, referente Plutarcho, perustæ terræ sudorem causam huius rei esse ait: Metrodorus terrenum lentorem per terram, ueluti per cinerem excolatū: alij feruorem solis, ut Anaxagoras. Quorum omnium sententias studiose

se

ſe admodū Ariſtoteles reſellit. Idem ergò, ut alios omittam, hāc eius falſuginei ſaporis cauſam reddit, quòd exhalationes aduſtæ calore ſolis cum ea aqua permisceantur; amarumq; reddant ſaporem. Itaq; cū ſemper calore ſuo ſol dulces, ac tenues uapores è mari excitet, craſſos, & aduſtos relinquat, fit, ut mare ſemper falſum exiſtat, non modò nunc, ſed ab initio etiam cōditi mundi. Hoc in aduſtis terræ partibus, aut in quibus calor uigeat, ſi aqua ſuffundatur, uſu euenire ſolet, ut ea quodāmodo exſiccata fiat falſuginea. In humanis item corporibus ſudor eiufdem ſaporis eſt, quoniā is humor calore decoctus craſſeſcit, et ſalatur. Hanc ipſam Ariſtotelis ſentētiā Plutarchus uidetur Platoniciſ tribuere, qui in libro De philoſophorum decretis illos dixiſſe ait, quātum elementaris aquæ rigoris uī ex aere concretum ſit, dulce euaiſſe: quātū uerò à terra ipſa ſuffitum exiſtat, eſſe falſum. Quæ res eatenus cum Ariſto-

telis sententia cohæret, quòd hic etiã aduſtionem terræ mari ſubiectæ præter uaporum calore ſolis exſiccatorũ inuſtionem adducit: quanquam & uaporum ille obuſtionem addit, uti ſalſuginei ſaporis cauſam præcipuã. Vterque tamen ſimul cum mundo falſum fuiſſe ſemper mare, inquit, indeq; illius æternitatem probare uult Ariſtoteles. Nos autem, qui mundi ortũ inducimus, & tuemur, ſic falſum fuiſſe à Deo mare factum ad animantium in eo uiuentium utilitatem, aquæq; maximè integritatem ſeruandã dicimus. Hac ueluti prima cauſa ſtatuta, ſententia Ariſtotelis commodè cum ea poteſt cohærere, dum ſolis feruori ſalſuginis efficiendæ cauſam ſecundam aſſignamus. Siquidem ubi ſol magis ardet, in eo loco falſius mare eſt, ut ad Oriẽtem, cuius Oceanum falſiſimũ eſſe Moſes perhibet. Id ipſum experimento compertum eſt, quoniam in æſtate marinam aquam falſiorẽ, quã in hyeme eſſe conſtat; cuius rei cauſa

fa

sa calori solis, uti dixi, assignanda est. Nec uerò flumina, quanquam calore solis feriantur, falsa esse possunt, cū per terras assiduo decursu percolentur, mare autem in eodem loco quasi stagnans consistat, nisi uentis fortè cōcitetur. Superest, ut his expositis, causas marini æstus, aut fluuiorum quorundam, tum diluuiorum, & insularum, ac mōtium enascentium obiter inquiramus. Qua in re multorū sententijs omīssis, Lunā in causa esse æstus illius censendum est. Vt enim ipsa decrescit, moueturq; ab ortu in occasum, sic mare quoq; fluit, ac refluit, hic autem fluxus reciprocos æstus appellatur. Itaque dum Luna supra horizonta maris paulatim sese effert ab ortu ad meridiei terminum, fit fluxus; dum autem inde ad occasum declinat, refluxus. Eodēq; modo fit noctu, Luna ab occasu termino ad meridianum descendente, indeq; ad alterum ortus terminum urgente. Fit quoq; nonnunquam æstus maris so-

lito uehementior propter magnam
eiusdem Lunæ ad mare ex motu pro-
prio appropinquationē. Quid? quòd
in locis alijs maiores sunt æstus, quàm
in alijs, & in quibusdam planè nulli:
itemq; euripi, ac multiformes aquarū
reciprocationes. Quorum omniū na-
tura difficilis cognitu cū sit, ad Lunę,
ac syderum motus à Peripateticis re-
fert, & à Plinio, ac Seneca. Plato uerò
ad Tartari illius subterranei, de quo
diximus, exundationem, ut eidē quo-
que tribuit Plutarchus. Sed ex his su-
perior sentētia de motu Lunæ cōmu-
nior, receptaq; magis est: quæ quāuis
euidens adeò non sit, quin uacillet ali-
qua ex parte, uim habet, quòd alia fir-
mior nō exstat. Huc pertinet Nili pri-
uata natura, qui in æstate inūdat, nul-
lam aliam Aegypto præter hanc eius
alluionem pluuiam sentiente. cuius
causam Seneca lib. 3. Quæst. natural.
ac Plinius, alijsq; philosophi, quos Plu-
tarchus commemorat, reddere cona-
ti, tandē è liquefactis niuib; in mon-
tibus

tibus Lunę, unde ille oritur, fieri eam inundationem uolūt. Cæterorum etiam fluminum inundationis ratio aperta est, quum post magnas pluuias aut niues liquatas exundare illa cernamus: quoniam ea omnis aquarum uis alueum influens flumen auget, ut inundet. Diluuiorū quoque, quę uocat Aristoteles *κατεκλήσμονς*, & inundationum causa huiusmodi esse dicitur, quòd cum magna uaporum in aquam liquefactorum uis, in locum cauum coacta sit, nec inde possit effluere, fit, ut toto illo loco humectato, terra subsideat aquis. Cui rei si uel pluuię, uel inundationis, uel terrę motus terram aperientis uis accedat, magna, solent diluuiā exoriri: qualia fuisse olim in Græcia Aristoteles, auctoresq; alij narrant. Sunt & huiusce rei causę alię, ut maris irruptiones in loca uicina, quales in Hollandia Batavorum, & Zelândia fieri uidemus: fluminum ac lacuum inundationes in humilibus locis: fluuiorum aut maris

inductiones: quas quum sepe oportu-
 nitatis causa homines faciant, perni-
 tiosæ admodum esse solent. Insularū
 præterea enascentium congestam ali-
 cubi arenā, maris æstus in causa esse
 Plinius ac Seneca referunt: idq̄ con-
 sonum rationi est, & experimento cō-
 pertum, cū in fluminibus id passim
 animaduertamus. Quæ uerò de flui-
 tantibus quibusdam insulis à Plinio
 alijsq̄ dicuntur, poetica mihi sanè cō-
 menta, & aniles fabulæ uidentur, cū
 terra quæ aqua natura grauior est, in-
 natate nullo modo possit. Montium
 uerò generatio duabus fieri de causis
 cum Georgio Agrícola uiro doctissi-
 mo mihi uidetur, aut propter aquarū
 impetum locum aliquem excauan-
 tium, & eminentiorem eius partem
 aliam facientium, aut ob uentorum
 in arenosis locis acriter spirantiū uim
 à qua congesta alicubi magna terræ
 mole, ut in Aphricæ desertis, eadēq̄
 pluuijs, uel alluione aliqua acciden-
 te constricta, primò colles, tum mon-
 tes

tes gignuntur. Atque hæc satis, quòd
ad aquearum rerum generatio-
nem, mutationesq̄ ter-
ræ attinet;

k 4

THE UNIVERSITY OF MANNHEIM
LIBRARY
MANNHEIM

INDEX RERVM ET

uerborum in hoc opusculo
contentorum.

A Byssus quid	114. 115
Abyssus magna	95. 96
Abyssus impleri aqua pluuiali	115
Abyssi eruptio	96
Actius Syncerus antiquis doctis comparandus	55
Aequinoctialis circulus	24
Aestus maris quid uocetur	17
Aestus maris causæ	139. 142
Aeternitatem mundi infinita corruptio sequitur	76
Aethera	9
Aethiopia Indiæ similis	10
Aer, aqua, & ignis non contraria	18
aer immobilis motu circulari	17
aer non perfectè circulariter mouetur. eodem	
aer ubi perfectè circulariter moueatur	18
aer prope terram calidior	89
aer in cauernis montium quomodo mouetur	17
aeris locus	11. 12
aeris partes	99
aer grauitatis particeps	12

k 5

I N D E X

aerem non contiguum	22
Albertus de Saxonia	58
Albertus Magnus de situ terræ & aquæ non intelligi	58
Alberti magni fabulæ	eodem
Alphæus flumen absorberi	27
Altum quid	47
Anaxagoræ dictum	77
Anaxagoræ opinio de igne	9
Antiquissimæ historię, fabulosæ	73
Aphrica ex Europa uideri	30
Apponi sententia de aquis	58
Aqua non maior terra	21
aqua æquilibris	22, 35
aqua non montuosa	23
aqua salsa cur ponderosior	131
aqua cur deorsum moueatur	26
Aqua extra mare salsa	107
aqua ex terra fieri, & e contra	77
aqua ex aere	116
aqua fluminum dulcis cur	115
aqua dulcis ex uino	104
aqua dulcis ex mari	eodem
aqua inferior terra habitabili	28
aqua cur mouetur circulariter	16
Aquæ gutta cur orbicularis	54, 55
aqua & terræ mixtæ regiones	72
aqua locus	16
	aqua

I N D E X

¶ aqua locus concauus	27
¶ aqua proprium fluere	134
¶ aqua terminos positos diuinitus	45.47
¶ aqua generatio	121
¶ aqua & terra regio eadem	13
¶ aqua curuitas in quo spatio notetur	53
¶ aqua rotunditas male à Sacrobusto probari	52
¶ aquam terra alludere	24
¶ aqua littorea habitabili depressiores	36
¶ aqua salsa opiniones	136
¶ aqua marinae fumus dulcis	104
¶ aqua immensa	62
A Aquarum uarietas	134
¶ aquarum genera	121
¶ aquarum sapes uarij	134
¶ aquarum sapes unde	102
¶ aquarum saporum causae	135
¶ aquarum uenae	133
¶ aquarum calidarum origo	117
A Aquæuiui opinio de aqua & terris	71
A Arabici sinus æstus	33
A Arethusa absorberi	27
A Asphaltites lacus	105
A Athlantis insula	67
A Auicennæ sententia de generatione	43
A Auerrois sententia de Oceano	33.34
A Aurum	110

INDEX

Auster uentus	106
auster quid generet	107
Authoris sententia de æternitate elemētorum	

77

authoris propositum	10
<i>ἀξιωμα</i> Ciceroni & barbaris	39.40

B

Bombardæ perniciosum inuentum	60
Bombardarum inuentor, carnifex	60
bombardarum inuentor sceleratus monachus	

61

Boreas	167
Britanni maris ætus	33

C

Calor quomodo conseruetur	98
calor in fundo maris	89
caloris in fundo maris causa	eodem
caloris origo in mari	99
Caspium mare	19
Centrum duplex	57
centrum terræ, & centrum uniuersi	24
Cælum	10
Ciciliam Italiae fuisse coniunctam, somnium	

78

Corpora quæ infinito motu mouentur	11
corpora leuia	eodem
Coruscationis causa	98.120

D

INDEX

D

Danubij fontes altiores Oceano 34
 Demonstratio quòd aqua non sit altior terra

39

Darij artificium 30

Diluuium quid dicatur 95

diluuium quomodo fiat 96

diluuium Nohæ 95

Diluuij causæ 148

Diluuiia fuisse, & futura esse 43.44

E

Effluxiones quando maximæ 94.95

Elementa inter se connexa 76

elementa quomodo aterna sint 76

elementa semper seruire eundem motum 75

elementa non esse certæ figuræ 53

elementa finito motu moueri 11

elementa quæ motu non naturali mouentur

15.16

elementorum motus proprius 15

Elementaris regio 10

error de Elementis unde oriatur 25

Europa ex Asia uideri 30

Eurus uentus 106

Exustiones fuisse & futuras esse 43.44

F

Federicus rex Neapol. Cosmographiæ peritus 65

INDEX

Fluxus & refluxus maris cur	91
Fluxio maris cur in Oceano maior	92
fluxio maior reflexione in mari cur	93. 94
Fluuij origo Aristoteli	116
Fluminis donum, Herodoto	67
Flumina	100
flumina emergere	27
flumina cur non falsa	139
flumina sub montibus meatum habere	114
flumina absorberi à terra	27
flumina & fontes cur ex montibus	132
fluminum & fontium causæ Aristoteli	132
fluminum & fontium origo	131
fluminum & fontium causæ Platoni	132
fluminum inundationes	141
Fluuiorum origo	114. 115
Fontes fortuiti	119. 120
Fontium diuersi sapes	123

G

Galatei iudicium de doctis suæ ætatis	56
Gangis fontes Oceano altiores	34
gangis hostia	33
Gigantum pœna	80
Glacies ex aere	116
Globum terræ eminere è mari	45. 47
Grando cur rotunda	126
grando cur impetiosa	eodem
grando quando & ubi magis fiat	127
grando	

INDEX.

grando cur maior, aut minor	117
Grandinis generatio	90. 126
grandinis creatio	126
grandinis regio	eodem
Grauium & leuium motus termini	15

H

Habitabili, terra & aqua comprehendi	37. 50
Hadriatici maris æstus	38
Homines terrarum & aquarum incolæ	37
Hyrcanum mare	21. 28
Hyrcani maris cum Oceano coniunctio	22

I

Ignorantia turpis	46
Ignis aere subtilior	98
ignis sursum moueri	26
ignis cur in cinere conseruetur	90
Ignis definitio	22
ignis nutrimentum, aer	90. 91
ignis è terra nascentis origo	117
ignis locus	10. 11. 12. 26
Imber	122
Indi in Oceanum delati	20
Indicum mare	18. 19
Insulæ definitio	29. 32. 66
insulæ natantes	142
Interuum mare flumini simile	38
Interni maris fines	eodem

INDEX.

Ioannes Magister Scotomizat	57
Jordanem desiccari	100

L

Labrocera	112
Lacus igne e' cœlo tactus	105
Lapides preciosi	112
Leges aquis à Deo positæ	72
Literæ seculares	66
Liquoris omnis fumus	104
Liquefcentium substantia	109
Locustæ ab Austro	107
Locus quid	13
Lux ligni putridi	109
Lucis susceptibile	112
Lunæ corpus	114
lunæ concavum supremum esse locum	14
lunæ centrum infimum esse locum	14
Lusitani quò nauigando peruenerint	20
Lusitanos cum Sulthano congressos	22

M

Manna unde fiat	107
manna quando cadat, & cur	110
manna Hebræorum	109
Mare sine ortu	136
mare elementum	eodem
mare semper salsum fuisse	138
mare ubi, & quando salsius	38
mare inferior terra	30
	mare

INDEX

Mare quando siccatur	97
mare terram appetere	24
mare non esse terra eminentius	38
mare diuisum Alexandro Macedoni	99
mare Mortuum	100.105
Maris falsi utilitas	138
maris Mediterranei origo	66
Maris quæ ab Oceano orta sunt	eodem
Marcotis lacus	28
Menti nostræ terminus datus	79
Metalla	109.112.113
metalla difficulter incinerari	110
Mæotidis occulti refluxus	34
Montes aqua altiores	51
montes quomodo conseruentur	77.78
Montium generatio	142
Motum naturalem fieri etiam per obliquam lineam	41
Mundus animal	92
Mundi superior pars	9
mundi inferior pars	10
mundi æternitatem sequitur mortalitas ani- mæ	43
Mundum in duas partes diuidi	9

N

Natura mens mundi	92
Naturam ab Aristotele non dissentire	12

INDEX.

Nauigantium ad ignotas insulas laus	67
Nilus absorberi longo spatio	27
Nili inundatio	140
Nix cur alba	125
Niuus origo	eodem
Niuium regio media	eodem
Nubes cur leuis	110
nubes lucida	112
nubes nitrea	108. 112
nubes Hebræorum	108
nubes maris dulcis saporis	104
Nubes calore dispergi, non consumi	99
nubes igneæ	100
Nubium & pluuiæ generatio	90
Nutrimenti actio	103

O

Oculi lux	111. 112
Oceanus æstus	34. 35
Oceanus irruptio	66
Olympus unde dictus	14
Orbicularis forma minus læditur	54

P

Pælestinae lacus mirabilis	10
Philosophiæ Atticæ & Parisinæ comparatio	56
Pisces hyeme cur in fundo aquæ natent	89
	Platonis

INDEX

Platonis de grandine sententia	118
Pluuia quando fiat	96
pluuia ex quo fiat	98
pluuia falsi saporis	106
Pluuia generatio	97
pluuia forma	122
pluuia guttae minores & maiores unde	122
pluuia portentosa	312
Pluuiarum signa	124
Pluuialis aquae diuersi saporis	122
Ponti occulti refluxus	34
Profundum quid	47
Pruina	128. 129
pruina quando gignatur	128
Pruinae materia	eodem
pruinae causa efficiens	128
pruinae & niuis differentia	129
Pfalmographi sententia de terra & aquis	47
Ptolemaei error	18

Q

Quaestio de fluxu maris	92. 93
-------------------------	--------

R

Ranae ex pluuia	124
Ros serenitatis indicium, & pluuia	130
Ros, quando, & ubi	129. 130
Roris regio	eodem
Rubrum mare	19. 29. 32

INDEX

S

Sal quid	102
Salis species, & unde fiat	103
Salsedo maris unde	101. 102. 105
Salsedinis causa	105
falsedinis marinæ aquæ causa	101
Sapores quomodo fiunt	108
Sensum negare	23
Siccitatis in aere causa, & quando	98
Sodomæ & Gomorrhæ subuersio unde	119
Sphæram superiorem esse inferiori sphæaræ in decupla proportione	60. 62
Strabo geographus	37
Stellarum substantia	111
Sudor falsus	137
sudor corporis cur falsus	103
Syrtibus quid accidat	99
T	
Tanais & Nilus non semper fluxit	74
Taprobane insula	29. 32
Tartarum	62. 133. 140
Terra continua	18
terra saporosa	102
terra altior aqua	14. 25. 26
terra quomodo altitudine aerem superet	38
terram falsam fieri	106
terra quando fiat sterilis	eodem
terra caloris receptaculum	102
	terra

INDEX

terra iunior & uetus apud Aristotelem	44
terra sphaerae similis	24
Terrae appellatio	37
terrae fixae locus	21
terrae uicissitudines	50
terrae pugillum facere 10. aquae	60
terrae concauitates abyssos uocatas	114
terrae altitudo ex fluuijs	50
Terramotus origo	116.120
terramotus signa in caelo	118
terramotus tempore nullum esse uentum in aere	117
terramotus tempore aer frigidus	eodem
Terramotus quando fiant maxime	eodem
terramotus in morte Christi Domini	118
Terram quiescere	16
terram aeris regionem superare	14
terram excentricam ponere, error	24
Tonitruum causa	120
Torrentium origo	115.116

V

Vapor terrae falsus	106
Vapores cur sursum ferantur	89
Vaporum terrae uarietas	106
Vaporibus omnia fieri	112
Venti quando maxime fiant	117.118
Ventorum generationis locus	48.49
Vinum cur aqua ponderosius	102

I N D E X

Vini sapor unde	102
Vitia humana enumerata	68.69.70
Z	
Zephyrus uentus salubris	107
Zephyri origo	eodem

Errata sic corrigito.

Prior numerus paginam, posterior uersum
indicat

inter 29, 32. habitabilem 36, 20. equalia
40, 16. distat 40, 18. rerum excelsarū 51, 25.
contra 53, 20. Syncere 46, 10. 55, 11. 16.
Aegæum 74, 17. propter 101, 24. Plinius 130,
24.

